

UNIVERSITA' DEGLI STUDI DI PADOVA

ANNUARIO

PER L'ANNO ACCADEMICO 1956-1957

DCCXXXV DALLA FONDAZIONE



OFFICINE GRAFICHE STEDIV - PADOVA MCMLVII

RELAZIONE DEL RETTORE

SULL'ANNO ACCADEMICO 1955-56

letta in Aula Magna il giorno 24 novembre 1956

per l'inaugurazione dell'anno accademico 1956-57

Signore e Signori, Colleghi, Studenti!

La vita della nostra Università, nell'anno accademico testè decorso, si è svolta nel consueto alternarsi di ore tristi e liete, sulla linea di un incessante lavoro e di una sicura ascesa.

Il dolore ha ancora duramente colpito la nostra famiglia con la morte di cari Colleghi, alcuni dei quali — al comune titolo di riconoscenza verso Maestri e scienziati illustri — aggiunsero benemerienze cospicue in posti di alta responsabilità nei consessi accademici. Rivolgo un pensiero di commossa gratitudine e di reverente omaggio a Domenico Meneghini, fuori ruolo di Chimica industriale, già prorettore oculato e solerte; a Giuseppe Gola, emerito di Botanica, già rettore di indiscusso prestigio, di adamantino carattere e di fermi propositi in periodi calamitosi e tristi, poi autorevole commissario della Facoltà di Agraria che deve in gran parte a Lui la sua istituzione; ad Arturo Miolati, emerito di Chimica fisica, già commissario dell'Istituto superiore di Ingegneria in una delicata fase di riorganizzazione. Mi inchino alla memoria di Silvia Zenari, incaricata di Botanica, di Nina Mingajlo, lettrice di lingua russa e dei liberi docenti Glauco Casagrandi, Renzo Canella e Mario Brunetti. La solidarietà nel lutto ci associa al profondo dolore delle famiglie, alle quali rinnovo le commosse condoglianze dell'Università.

Cagione di rammarico ci fu il trasferimeto all'Università di Roma di Attilio Degrassi, ordinario di Storia romana, il collocamento a riposo di Carlo Parvopassu, il collocamento fuori ruolo di Angelo Tonolo e Melchiorre Dechigi, ai quali tutti rivolgo l'espressione della più viva riconoscenza per quanto, con devozione ed amore, hanno dato alla nostra Università e l'augurio di una ancor lunga e feconda operosità.

L'arrivo dei valorosi Colleghi che hanno sostituito i parenti o qui sono stati chiamati per dare dignità di cattedra di ruolo ad insegnamenti di particolare importanza, costituisce titolo di vivo compiacimento in tutti noi, che accogliamo col più cordiale benvenuto Rodolfo Pallucchini ordinario di Storia dell'arte moderna, Renzo Vendramini ordinario di Igiene, Leonida Rosino straordinario di Astronomia, Giorgio Careri straordinario di Fisica sperimentale, Calogero Casuccio straordinario di Clinica Ortopedica.

La intensa e vasta attività degli Istituti nel campo della ricerca scientifica ha trovato nuovi riconoscimenti in alte distinzioni accademiche conferite a Maestri e nel raggiungimento della cattedra da parte di valorosi allievi.

Fra tutte le distinzioni è particolarmente significativo il conferimento della medaglia d'oro dei Benemeriti della Cultura, della Scuola e dell'Arte a due colleghi da poco scomparsi, Luigi Stefanini e Giuseppe Gola, i cui nomi suscitano ancora una volta col sentimento della riconoscenza quello del profondo rimpianto per averli perduti, e ad Efsio Mameli cui rivolgo, assieme all'augurio di una sollecita guarigione e all'espressione della gratitudine per i ripetuti fattivi interventi a favore di neo-laureati della Facoltà di Farmacia, il più vivo rallegramento, che estendo a Umberto D'Ancona recentemente insignito della laurea honoris causa dell'Università di Aix-Marseille e a Lionello Rossi, nominato socio corrispondente dell'Accademia dei Lincei.

Accompagno col plauso più cordiale e più vivo Pietro Be-

nigno, nominato straordinario di Farmacologia a Palermo, Pier Giuseppe Cevese, nominato straordinario di Patologia chirurgica a Sassari, Fredolino Mattarolo vincitore del recente concorso di Fisica tecnica e testè chiamato alla nostra Facoltà di Ingegneria quale straordinario di Termodinamica applicata e mi duole che la brevità del tempo non mi consenta di citare il nome di tutti i numerosi assistenti che hanno conseguito la libera docenza.

Tali i frutti più evidenti della fervida attività di lavoro dei nostri Istituti scientifici e dei preziosi insegnamenti dei Maestri che trovano così giusto titolo di lode per la loro fatica.

Il lavoro di ricerca è stato senza dubbio favorito dal continuo incremento delle apparecchiature scientifiche che nell'anno accademico testè ultimato si sono arricchite di nuove forniture, già eseguite o in corso, per un importo di circa 150 milioni di lire.

Non è necessario che, accennando all'adeguamento di attrezzature e di mezzi, io mi soffermi a ricordare con quanta solerte attività si svolga il lavoro del Consorzio per la sistemazione edilizia. La recente inaugurazione delle nuove Cliniche ostetrica e pediatrica mi ha dato occasione di riferire sui programmi avvenire, che vedranno nel nuovo anno accademico l'inizio dei lavori del primo lotto del blocco policlinico per un importo già finanziato di 870 milioni di lire e il completamento della Clinica neuropsichiatrica, coordinata con il reparto di neurochirurgia dell'Ospedale Civile, che sta ultimando in queste settimane anche il nuovo reparto ospedaliero della Clinica ortopedica.

All'infuori dell'attività del Consorzio edilizio, l'Università ha pure provveduto nel modo più largo possibile con fondi del proprio bilancio, per una somma di circa 40 milioni, alla manutenzione ordinaria e straordinaria e all'ampliamento degli immobili demaniali in suo uso.

Ma questo adeguarsi delle attrezzature scientifiche, questa integrazione e questo ampliamento degli Istituti universitari non richiedono solo spese di impianto: essi pongono ancora gravi problemi di gestione e di organizzazione. Nessuno è più di me convinto che le nuove apparecchiature e i nuovi edifici esigono più ampi quadri di personale, di assistenti e di tecnici, e più larga disponibilità di mezzi ed è a questo riguardo particolarmente doloroso che il bilancio universitario, perduta ogni elasticità, non possa trovare i mezzi adeguati per rispondere con prontezza alle giustificate richieste dei Direttori di Istituto.

Esprimo il voto che, in attesa di un aggiornamento di organici e di dotazioni, il Ministero consideri la possibilità di destinare a spese di gestione almeno una parte del contributo straordinario, che anche quest'anno ha erogato nella complessiva somma di 90 milioni di lire.

L'accenno alle condizioni di bilancio condurrebbe a trattare del numero degli iscritti: ma l'argomento è stato da me considerato anche nelle relazioni degli scorsi anni e le deduzioni hanno significato solo se fatte per intervalli di tempo sufficientemente lunghi. Dirò solo che nel 1955/56 si è registrata nel complesso delle iscrizioni una diminuzione dell'ordine del 5% rispetto all'anno precedente e di poco più del 6% rispetto al 53/54. Il fenomeno di entità finora non preoccupante si spiega con la diminuzione ben maggiore in atto da vari anni nel numero complessivo degli studenti universitari in Italia: la nostra Università, anzi, ne è colpita solo ora con ritardo ed attenuazione, grazie alla recente istituzione delle Facoltà di Agraria e di Magistero. L'analisi delle cifre proverebbe che da noi la diminuzione non ha praticamente toccato il numero degli iscritti al primo corso, ma solo gli iscritti agli anni successivi ed in particolare i fuori corso; dal che potrebbe trarre deduzioni confortevoli chi volesse risalire alle cause del fenomeno e rilevasse che

le domande di congedo di norma non sono presentate dagli studenti con le carriere più brillanti.

L'assistenza si è come il solito attuata nel modo più largo da parte dell'Opera universitaria, i cui preposti — professori e studenti — hanno lavorato con la maggiore obiettività ed ocularità. Tutte le disponibilità di circa 50 milioni di lire sono state erogate parte in assegnazioni di posti premio gratuiti o sussidi o buoni mensa, parte in assistenza sanitaria e assicurativa, parte infine in quote di ammortamento per opere nuove, di cui la prima cospicua realizzazione è la nuova Casa della Studentessa « Lina Meneghetti », cui si è aggiunta in questi giorni la sistemazione della mensa universitaria e delle sale di studio nella Casa « Arnaldo Fusinato ». In queste due opere sono stati complessivamente erogati circa 150 milioni di lire, attinte per 118 milioni da accantonamenti annuali dell'Opera e per 32 milioni da contributi ministeriali. Sempre nel campo assistenziale la nuova istituzione delle borse di studio « Conte Dr. Ing. Vincenzo Lechi » e « Argiro Licudis », mi suggerisce il gradito dovere di rivolgere ai generosi oblatori il più vivo grazie per il provvido gesto.

L'attività didattica si è ampliata provvedendo alle esigenze della ricerca e dell'insegnamento in settori di particolare interesse per la vita economica e sociale della Regione con la istituzione del Centro di Economia montana delle Venezie e annessa Scuola di perfezionamento e del corso di perfezionamento di Tecnica del traffico e con lo svolgimento del corso di aggiornamento di Amministrazione bancaria e del primo Corso di aggiornamento sul Commercio estero per operatori e funzionari delle Venezie. Tali iniziative si sono attuate grazie all'interessamento di Enti e di Istituti della città, della provincia e della regione, che ringrazio per il valido fattivo appoggio.

La nostra Università ha ospitato il congresso nazionale di Neurologia e il congresso nazionale di Pedagogia, il primo Con-

vegno di Diritto penale militare e la prima Rassegna internazionale del film scientifico-didattico, che, per il brillante risultato conseguito, assumerà carattere di continuità, con le modificazioni e i perfezionamenti suggeriti dall'esperienza.

Anche i Corsi estivi, svoltisi a Bressanone nella loro quinta edizione, hanno raggiunto una struttura più completa, affiancando alle trattazioni monografiche dei vari insegnamenti un corso di aggiornamento dedicato quest'anno alla Fisica nucleare e ai fenomeni applicativi connessi, che ha suscitato il più largo interesse nell'ambiente scientifico e tecnico.

Tali, Signori, in rapida sintesi, gli aspetti essenziali della vita della nostra Università nel decorso anno accademico.

Ma se io mi limitassi a questa nuda e fredda enunciazione di eventi e di cifre, per quanto importanti e significative, questo Ateneo parrebbe forse estraniato dal mondo che ne circonda, mentre tutti noi, che abbiamo l'onore di appartenervi, sentiamo che di questo mondo è elemento non trascurabile, per la gloriosa tradizione passata e per i compiti nuovi che gli spettano.

Se è vero che l'uomo è un piccolo mondo che reca in sé e per sé i segni del suo destino immortale, è pur vero altresì che la nostra attività, che ci fa partecipi del mondo esteriore, trae titolo di merito anche ai fini del nostro destino, dalla maggiore o minore solidarietà che ci lega con quanti vivono accanto a noi. Così, in certo senso, come degli individui, è degli istituti: e il nostro Ateneo, che fu definito « asilo secolare di scienza e di pace » è impegnato a volgere la propria attività al vantaggio generale e sente che gli studi e le ricerche che vi si svolgono nei più disparati rami del sapere traggono nobiltà di fine dal bene spirituale e subordinatamente materiale della società in cui viviamo.

Questo sentimento di solidarietà umana, che più spesso ama dirsi ora di socialità e che in definitiva non è che un aspetto della fraternità del Vangelo, questo sentimento, dicevo, costituisce la base del vivere civile e la esistenza di un mondo civile ha come presupposto la realizzazione di tale solidarietà tra gli individui, le categorie e i popoli.

Ora da tre settimane il mondo civile vive sotto l'incubo di una angoscia che non ha confini e di uno sgomento che si accresce per la stessa impotenza dell'azione.

La nostra Università, che «fu in ogni tempo ospizio glorioso e munifico di quanti da ogni parte di Europa qui accorrevano ad apprendere le arti che fanno civili le genti» vede con desolazione che in questa stessa Europa che fu culla della moderna civiltà, a breve distanza da noi, sembra divenuto malvagia irrisione il rispetto della libertà delle persone e delle genti e che in quei luoghi ove da Padova tornarono Dionisio Szecsky a diffondervi l'umanesimo italiano, e Giovanni Vitez di Zredna a promuovere l'istituzione dell'Università di Presburgo e dell'Accademia delle Scienze di Budapest e Giovanni di Csermicze e Giovanni Zsamboki a divulgare i testi classici greco-latini, in quei luoghi da cui vennero e a cui fecero ritorno centinaia e centinaia di suoi scolari illustri, oggi una rude barbarie, con l'ausilio di una moderna potenzialità di mezzi distruttori, conferisce proporzioni di spaventevole tragedia a gesti che ognuno di noi riteneva ormai relegati nella più lontana preistoria.

Per la fraternità che lega tutti gli uomini, per la solidarietà che unisce tutti gli studiosi attraverso l'universalità della cultura, per i comuni ideali che affiancano le gesta della temeraria gioventù ungherese delle scuole, delle officine e dei campi a quelle dei nostri studenti e popolani che agli albori del Risorgimento furono per improvvisa concordia terribili e in tempi recenti trasformarono questa cittadella degli studi in tempio di fede civile e presidio di eroica resistenza; per la fedeltà che tutti ci lega al

motto glorioso della nostra Università che è l'essenza della nostra storia e la guida della nostra azione, consentite, o Signori, che qui nella solennità di quest'Aula sacra ai ricordi e ancora alle attese e alle speranze, io ripeta anche a nostro conforto il monito recente del Senato Accademico: « non v'è forza che possa piegare lo spirito e le vie della storia sono sempre quelle della libertà! ».

Questa fede, non che svanire ed affievolirsi, è fatta, dagli avvenimenti successivi, più ferma e più decisa, perchè l'anelito alla libertà ed il diritto di possederla sono stati potenziati dal dolore e resi fecondi dal sacrificio. Dal dolore e dal sacrificio di quanti hanno combattuto e combattono oltre ogni umana speranza anche noi, colleghi e studenti, dobbiamo trarre ammaestramento per l'opera nostra di appartenenti a questo Studio glorioso nel momento in cui esso inizia il suo 735^o anno accademico, che dichiaro aperto, mentre invito il Chiarissimo Collega Alessandro Dalla Volta a leggere l'orazione inaugurale.

IL MISTERO ED IL MIRACOLO
DELL'INDIVIDUALE

Discorso pronunciato il 24 novembre 1956 in Aula Magna inaugurandosi il DCCXXXV anno acad. dal Prof. Alessandro Dalla Volta

Or non è molto, l'eminente Collega ellenista di questo nostro Ateneo, CARLO DIANO, che alla profonda erudizione classica congiunge in mirabile armonia una vivida immaginazione creativa, mi proponeva di collaborare ad una sua collezione di « Problemi di critica antichi e moderni » con uno scritto di carattere medico. Anzi, per agevolarmi il compito di rimanere nel solco delle finalità della sua opera, mi sottoponeva egli stesso alcuni temi di lavoro, che, seppur di delicato gusto letterario, apparivano non disdicevoli alla mentalità naturalistica di un medico-biologo.

Se di quell'incontro, approdato a nulla di concreto per vicende fortuite, rievoco oggi il ricordo gli è per sottolineare che il titolo della dissertazione che mi appresto a svolgere nell'odierna cerimonia accademica, si ispira appunto ad alcune notizie che lo Amico letterato mi aveva allora fornito a testimonianza di quanto avanti si fosse spinta la coltura antica nell'analisi dell'uomo, e a dimostrazione che i dotti di lettere greche e romane debbono riuscire a vivere accanto ai loro autori, con la stessa ansia e lo stesso spirito di penetrazione coi quali il medico sapiente e consapevole accosta e conquista il suo malato.

La conoscenza diretta e contingente dell'uomo *reale*, del personaggio concreto, è la fondamentale esigenza che assimila gli sforzi del cultore di opere letterarie allo studioso dei problemi della medicina clinica: identico è l'oggetto delle loro ricerche, lo autore per l'uno, il malato per l'altro; identica la necessità di portare l'indagine nell'ambiente in cui il loro uomo vive, pensa e specula, per bene valutare l'origine e la forma delle sue peculiari reazioni; identica la finalità di analizzare le circostanze in cui nasce la minaccia alla sua persona alle sue attitudini e tendenze, alla sua libera esistenza e all'appagamento dei suoi compiti e desideri, e quelle in cui si concreta l'evolversi degli eventi personali!

A differenza dunque del filosofo e del biologo, entrambi portati a contemplare l'uomo dall'alto come entità astratta, liberata e staccata dai suoi speciali attributi e del sociologo che, affrontando il problema degli individui riuniti in aggregati più o meno omogenei, sacrifica la persona in sé e per sé in nome della collettività, concepita come un *organismo unitivo*, fatto di parti strettamente e vicendevolmente correlate.

Non vorrei però che, di fronte alle considerazioni che svolgerò in questa breve ora, l'eminente Collega provasse il disagio e la sofferenza di chi assiste alla deformazione sostanziale dei propri concetti, e ripudiasse la paternità del titolo, ravvisando nell'incauto accostamento odierno illegittimo e la maniera e la misura; se così fosse, egli sappia indulgere alla mia cultura umanistica originariamente modesta e sempre più inaridita col trascorrere degli anni, anzi resasi rarefatta sotto gli influssi dell'indirizzo sempre più pragmatistico del mio abito mentale, conformatosi alla essenza e alle funzioni della Medicina clinica, concepita come una duplice simultanea attività che si esplica nella funzione scientifico-biologica e in quella pratico-professionale.

* * *

Nella formazione della coscienza etico-scientifica del medico come della sua educazione pratica basilare, il Maestro di Clinica dell'epoca moderna, consapevole delle insistenti ed urgenti istanze di adeguare l'insegnamento alla evoluzione e ai bisogni della moderna società, va ribadendo senza posa l'indefettibile principio che il giovane, più che sui felici ardimenti creativi della sua mente, faccia assegnamento sul patrimonio di *cultura* e sulla *osservazione* del malato, condotta con il massimo rigore nel metodo di ricerca.

E' su questi due pilastri maestri che si erige il problema della figura del medico nella sua struttura morale e tecnica: l'uno reso solido dagli immensi servigi che la gloriosa nostra tradizione umanistica ha profuso sul terreno pratico, l'altro consacrato dalla solida esperienza didattica di sommi clinici che, nell'umile tormento di fronte al dubbio di seminare l'errore nelle menti degli allievi, non hanno mai cessato di proclamare che primo e fondamentale compito della attività clinica è la perspicua indagine del malato.

Questo orientamento metodologico della didattica, che ha conferito celebrità e rispetto a singole Scuole, e portato in fama singoli Maestri per la grande dignità e la profonda dedizione con la quale diffondevano la loro vasta cultura e il loro pensiero direttivo nell'Aula delle lezioni, giovandosi spesso di una potente dialettica, ornata di classica eleganza oratoria, sì da destare il più vivo interessamento anche col fascino della loro persona, questo indirizzo clinico — ripeto — sembra poter sostenere ancora l'edificio della Medicina clinica moderna e recare alla generazione attuale i larghi benefici che esso ha elargito a successive e ormai numerose generazioni di medici pratici.

Anche oggi, nel quotidiano insegnamento, ci sentiamo di poter affermare che la via obbligatoria per arrivare alla sintesi diagnostica rimane l'indagine rigorosa del malato e che per « riconoscere » l'organismo malato è precetto inderogabile l'osservazione analitica dei fenomeni clinici; questa deve essere attuata con tutti i mezzi di ricerca delle scienze biologiche e delle scienze esatte, quindi anche con metodi strumentali. Al ragionamento logico spetta il compito di formulare il giudizio sintetico sottraendolo alle deviazioni cui possono portare o l'immaginazione o la idolatria per le indagini di laboratorio, per una difettosa penetrazione critica. Anche per noi, i principi basilari dell'attività diagnostica debbono muoversi intorno a « fatti ed osservazioni » sicuri, e su felici argomentazioni logiche, quindi sulla *esperienza* e sulla *ragione*: alla Scuola tocca di avvalorare queste facoltà utili per rendere la mente dei giovani efficacemente critica ed il lavoro sempre più fecondo.

E qui tocco un tasto delicato e complesso: oggi il medico si è assuefatto a richiedere per ogni malato una lunga serie di ricerche biochimiche sul sangue e sulle urine, oppure strumentali, da quelle radiologiche a quelle elettrografiche: condotta altamente commendevole questa, che va di massima incoraggiata in quanto può istradarlo sulla giusta rotta e preservarlo dallo errore grossolano. Trascurando di considerare i lati negativi per il malato, di ordine più che altro psicologico ed economico, è da vedersi in questo recente indirizzo piuttosto una pericolosa insidia, di fomentare la vana illusione che per mezzo di esatte reazioni, quasi senza fatica mentale, si possano riconoscere i morbi, per così dire automaticamente! Che cosa potrà significare la

constatazione di una iperglicemia, di una ipercolesterinemia, di un depauperamento di globuli rossi e di sostanza colorante del sangue, di una prova di funzionalità epatica deficitaria, di una immagine d'ombra radiologica nel campo polmonare, di un'alterazione osteo-articolare, di un'anomalia del tracciato elettrico, se del passato e del presente morboso del malato non abbiamo una conoscenza completa, se del quadro clinico non possediamo le caratteristiche precise, la evolutività e le tappe fisio-patologiche, onde assegnare al dato di laboratorio il suo posto esatto nella scala gerarchica dei fenomeni morbosi e della malattia ricostruire le fasi compiute?

Solo attraverso la completezza analitica e la ferrea potenza persuasiva della logica ricostruttrice, la coscienza del medico può essere conquistata dalla certezza diagnostica!

L'orientamento sempre più « scientifico » dello studio odierno del malato sospinge il Clinico di oggi, sia generale che di materia specialistica, a raccogliere dalle metodiche di laboratorio nuove e più sicure documentazioni per integrare ed obiettivare l'indagine dei segni e dei sintomi clinici ed imbrigliare la interpretazione soggettiva entro una rete sempre più fitta di elementi accertati. L'epoca attuale, ormai dominata dallo stupefacente progresso della tecnica strumentale e dall'applicazione dei metodi della fisiologia all'uomo, offre agli studiosi del malato mezzi sempre più perfetti e delicati di esplorazione dei vari organi ed apparati, onde le alterazioni organiche più fini e precoci, come le deviazioni funzionali più complesse, vengono inquadrare e definite col massimo rigore possibile nella loro origine e nei loro rapporti col processo morboso in atto o pregresso. Ma con tutto ciò il Clinico, pur dotato delle più alte facoltà tecniche, non può non rimanere strettamente vincolato all'osservazione diretta dei fatti morbosi sull'infermo, se vuole rendere di estremo grado fruttifera la fenomenologia clinica e nel contempo tendere più fortemente le leve di controllo della critica: solo così può salvarsi dall'errore!

* * *

Chi contempi la Clinica sotto il profilo di organismo unitivo della medicina, che chiama a raccolta il più gran numero

di discipline biologiche per l'alta finalità di penetrare il mistero della malattia e di allestire i mezzi per combatterla, non può non avvertire che, come forma di attività conoscitiva, essa occupa un posto affatto speciale in mezzo allo scibile universale. Espiate le aspre accuse che le furono mosse in passato, di essere semplicemente un'arte, un vago empirismo elementare, nell'ultima metà dell'ottocento, per opera di insigni Maestri, che dimostrarono di accogliere i principi direttivi e i rigorosi metodi analitici delle scienze sperimentali e di essere capaci di creare dalla osservazione dei fatti delle leggi universali, la Medicina clinica poté aspirare ad insediarsi come scienza nella famiglia delle Scienze.

Cessato di essere una pratica empirica e professionale, essendo passata dalla semplice osservazione dei fatti alla razionale loro sperimentazione, la Clinica, come Medicina scientifica, ha adottato nello studio dei fenomeni della vita allo stato patologico le potenti risorse delle scienze fisiche, chimiche e biologiche, assumendo essa stessa a Scienza e rivendicando il suo posto tra le scienze. E scienza è, anche se per essere costituita di fatti *accidentali* e non di fatti *universali*, come pretende la definizione galileiana, sembrerebbe trovarsi in antitesi concettuale con la vera scienza con cui sicuramente condivide lo scopo essenziale, la ricerca della verità.

Attraverso questa evoluzione oggi è pervenuta in una posizione di privilegio, dacchè le nobili finalità per cui è nata, « offrire all'umanità i mezzi per sfuggire al dolore e per allontanare la morte », la sollecitano senza soste a raccogliere sul cammino delle conquiste nuove ragioni di dignità e di benemerienze, al pari e a fianco delle altre discipline scientifiche.

Oggi comunque si riconosce che se da una parte essa deve giovare dei delicati apparecchi strumentali, cui domanda il rilievo preciso ed obiettivo dei fenomeni morbosi, al di fuori dei nostri sensi specifici, dall'altra, raccogliendo nuovi fatti e nuove documentazioni, amplifica promuove e completa le conquiste delle altre branche, cui pone quesiti e spesso apre la via partecipando attivamente al movimento e all'evoluzione delle conoscenze e del pensiero scientifico, cui accende nuove scintille. Ispiratrice ed ideatrice di ricerche, essa ha dimostrato di pretendere nel suo indirizzo applicativo il massimo rispetto per il ragionamento logico di guisa che la tecnica del diagnosticare e quella del curare

posseggono nei rispettivi procedimenti tanto di contenuto critico, di conoscenza scientifica, di rigore di metodo da essere prima di tutto e per più larga parte espressione di « *scienza* » e secondariamente e per minor parte espressione di « *arte* ».

* * *

GIACINTO VIOLA, dalla cattedra di Clinica Medica di Bologna, nei suoi ultimi anni, soleva celebrare la Clinica come Scienza, con la dizione apologetica di « *Scienza dell'individuale* ».

E' in questa ardita denominazione che sta tutto racchiuso il nucleo del mio pensiero intorno al mistero e al miracolo dell'individuale.

Il problema si è affacciato alla mia coscienza, come a quella di ogni medico, nel diuturno travaglio del diagnosticare e del curare; nato piccolo ed informe, ha assunto fogge e proporzioni sempre più concrete con il progredire dell'esperienza, cosicchè oggi ha usurpato per sè l'intera capacità di concepire e di sentire, è divenuto cioè la « *forma mentis* » per cui nell'attività clinica non vi è altro modo di pensare che con indirizzo individualistico.

Nella contemplazione e nello studio dei fenomeni morbosi, che prendono origine nel chiuso mistero del corpo umano malato, non si può raggiungere una visione larga ed obiettiva della totalità del problema clinico se alla presa di possesso immediato e completo del reale concreto, che è l'uomo ammalato, non si ponga alla base dell'indagine analitica e del giudizio sintetico terminale la conoscenza della personalità psichica e della costituzione fisica del soggetto in esame.

La difficoltà di tenere nell'attuazione dell'attività diagnostica e terapeutica un indirizzo « individualistico » degno di tale denominazione, risiede anzitutto nella stessa nostra mentalità che, per scolastica tradizione, si è conformata in senso « universalistico ».

Le discipline biologiche, da noi apprese nei corsi propedeutici, ci hanno posto a contatto con l'*uomo medio*: una astrazione o una *finzione*, come ama chiamarla il filosofo VAHINGER, creatore della dottrina dell'« *Als-ob* ». Le discipline biologiche infatti ci hanno fatto conoscere un'anatomia in astratto, una fisiologia in astratto e le malattie in astratto, cosicchè quando in Clinica veniamo a toccare il *reale concreto*, che è un determinato individuo

malato, troviamo che esso differisce dall'individuo-schema dei trattati, che esso è immensamente complesso, che non c'è mai un malato uguale ad un altro! E ci sentiamo impacciati e dubbiosi nell'armonizzare tutta codesta cultura, seppure bene ordinata e catalogata e di adeguarla alle istanze spesso gravi e pressanti della valutazione e della interpretazione dei fatti morbosi che ci stanno sotto lo sguardo, non più in un modello statico, bensì mutevoli ed in preda ad un dinamismo talvolta sconcertante, al punto che il malato di stamane ci appare diverso nei suoi atteggiamenti funzionali e nelle sue reazioni da quello della sera innanzi. In tanta ansia e necessità di adattare i nostri sensi e le nostre conoscenze alle nuove e mutevoli situazioni, per afferrare il reale in un modo meno approssimativo possibile con lo strumentario ed i procedimenti che la Clinica ha eretto contro i suoi problemi, noi invochiamo un « metodo » esatto che ci guidi nell'indagine analitica del fenomeno clinico, ma che ci sorregga anche nel compito forse più arduo di ricomporre le parti disgiunte nella loro unità originaria, onde il fenomeno clinico, nascente liberamente dalle forze sperimentali della natura, venga riconosciuto e definito in una felice sintesi concreta, cioè diagnosticato con tutti gli attributi propri.

Oggi, assai più che in passato, la diagnosi in Clinica sta diventando sempre più individualistica e sempre meno paradigmatica. La « facies » della malattia, come ci viene descritta e definita dalla patologia, da noi evocata inizialmente, con le sue peculiarità più salienti, per inquadrare la fenomenologia del paziente, mano a mano che procede il nostro lavoro di raccolta dei sintomi e dei segni, si fa progressivamente evanescente, mostra colori sempre meno vivi e talora dilegua quasi inavvertitamente, mentre un'immagine più concreta, ma diversa, prende quel suo posto; ma sotto quella nuova « facies » fatta di tratti peculiari, di lacune e di atipie, la malattia è divenuta una realtà viva ed operante che si incarna esattamente nell'individuo che la ospita, e che del modello statico non ha più che il profilo grossolano. Solo allora sentiamo di essere in pieno possesso dell'entità morbosa concreta e possiamo iniziare la difficile opera di raddrizzamento delle funzioni deviate dal processo, per ricondurre le parti malate

sotto il dominio delle azioni fisiologiche, ripristinando quella armonia del tutto che è il fondamento e l'essenza della salute.

Chi si prendesse la pena di trascrivere dalle nostre cartelle cliniche le dizioni diagnostiche che compendiano il giudizio formulato all'atto delle dimissioni dei malati, sarebbe portato ad un duplice commento: che le nostre formulazioni sono spesso esageratamente prolisse, anche quando non si tratta di malattie associate o complicate, in contrasto con la sinteticità del nosografismo codificato nella trattatistica, e che il termine di « *sindrome* » ricorre più volentieri di quello di « *malattia* ». A lungo potrei dissertare su questo argomento, ma il discorso mi porterebbe troppo lontano; mi limiterò a rilevare che codeste diagnosi « *circostanziate* », che noi oggi preferiamo a quelle classiche, ma più generiche, sono il portato di un'esigenza mentale del tutto nuova.

Oggidì il medico colto sente il bisogno di esprimere, se pur in sintesi, non soltanto le caratteristiche fondamentali del processo morboso, ma ancora quelle individuali, una volta affatto trascurate; e per far ciò, affianca volentieri ai titoli della vecchia nosografia scolastica, di regola molto generici e spesso insufficienti a definire la malattia nella sua triplice componente causale, anatomica e funzionale, ulteriori denominazioni e distinzioni atte a rispecchiare quanto vi è di prevalente e di speciale nel quadro clinico in rapporto all'individuo, inteso come entità a se stante, secondo l'antica concezione aristotelica del « καθ' ἑκαστον » come mi ha ricordato or ora il nostro MANARA VALGIMIGLI!

A titolo di esemplificazione, prospetto qui una situazione che può incontrarsi in una corsia di malati: quella di due giovani donne cardiopatiche, ricoverate per « stenosi mitralica ». La lesione cardiaca è per ambedue conclamata, di vecchia data: delle due malate l'una è stata accolta per una crisi asfittica, in stato di scompenso grave, congestizio, l'altra perchè ogni notte è in preda ad attacchi di edema acuto del polmone e di angina pectoris, senza alcun segno di scompenso palese. Durante la degenza lo studio clinico porta ad appurare molti fatti importanti: che nel primo caso il vizio è insorto nell'età infantile, in conseguenza di un grave attacco reumatico, che la malata è un'ipoevoluta, che la rottura dello equilibrio dinamico non è stato improvviso, ma si è svolto lentamente nel corso degli anni con andamento graduale e progressivo,

che uno stato febbrile recente ha aggravato le precarie condizioni del cuore e costretto la paz. a letto e che bruscamente con la comparsa di una grave aritmia sono insorti fenomeni di minaccia respiratoria. Ma nessuno di questi fatti sono presenti nel secondo caso: qui l'anamnesi parla di ripetute angine tonsillari, lo sviluppo somatico si è svolto regolarmente, uno spiccato permanente eretismo emozionale e neuro-vegetativo a tipo ipertiroidico mette capo a frequenti accessi di palpitazione violenta del cuore, dopo i quali, ma a distanza di ore, nel corso della notte, compaiono le crisi anginose e di edema acuto polmonare.

La particolare figura clinica di questi due casi di « stenosi mitralica » deve pur trovare nella diagnosi la sua fedele traduzione. Il medico all'atto della dimissione scriverà nel primo caso: « stenosi mitralica serrata post-reumatica in fase di recidiva endocarditica; scompenso cardio-circolatorio; aritmia totale da fibrillazione atriale; ipoevolutismo generale ». Nel secondo: « stenosi mitralica serrata post-endocarditica (reumatica) in compenso; crisi di edema polmonare acuto e di angina pectoris da ipersistolismo ventricolare destra in temperamento ipertiroidico ».

Entrambe le malate sono suscettibili di essere riequilibrate, ma quanto diverso il trattamento di fondo impiegato! Indicata e tassativa la cura cardioattiva nella prima, controindicata nella seconda, ove eliminate le crisi col salasso e coi sedativi si passerà in breve volger di giorni all'intervento chirurgico (la commissurotomia) che nella prima potrà essere posto in discussione solo quando la riaccensione reumatica clinicamente e biologicamente si sarà estinta.

In molte situazioni cliniche, come ho detto, l'affezione viene qualificata, anzichè come una *malattia*, come una *sindrome*. Questo termine, divenuto sempre più familiare nel linguaggio nosografico, altro non vuole significare che un aggruppamento di pochi sintomi, che per la costanza e frequenza con la quale si trovano in natura combinati, conferiscono al quadro morboso un profilo facilmente riconoscibile; in altre parole la sindrome, pur assurgendo al valore di entità morbosa a sè stante, differisce dalla malattia tipica e classica per la minor rigidità dei suoi caratteri fondamentali, per la mancanza di qualche segno pertinente strettamente all'affezione e per la partecipazione di altri ad essa estranei. Essa rispecchia quasi una posizione di com-

promesso fra la malattia autentica e le forme affini clinicamente, ma diverse nell'essenza e nel significato.

Ma per chi conta ormai una lunga esperienza clinica le sindromi non possono apparire come un espediente o una maniera elegante per eludere l'obbligo di precisare la posizione nosologica del processo morboso. Esse rappresentano invece utili creazioni mentali, che meno ci impegnano entro le pastoie degli schemi fissi e rigidi, valide oggi e abolite domani, e che ci permettono di meglio intendere le apparenti stravaganze della natura malata e di meglio giostrare con le armi della terapia. Gli è così che da più parti si auspica che il vecchio corpo nosologico non sia da ammodernarsi con l'inserzione di nuovi morbi, ma addirittura da abbandonarsi completamente, per sostituirlo con una sistematica dei processi morbosi in sindromi sempre più numerose e definite. Ma non vi è dubbio allora che, una cotale evoluzione della patologia verso la clinica promuoverà investigazioni sempre più larghe e profonde del terreno organico individuale con lo scopo di identificare accanto agli attributi patologici generici e tipici quelli propri e caratteristici di ciascuna anomalia del substrato.

Le sindromi stanno infatti a testimoniare che l'organismo sia nel generare la malattia sotto lo stimolo di agenti perturbatori e lesivi esogeni o endogeni, sia nel dirigere le sue reazioni protettive, assume atteggiamenti diversi i quali, per essere logicamente e indissolubilmente legati alla qualità e alla quantità delle sue strutture e delle sue risorse patrimoniali, mutano sensibilmente e talora grandemente da soggetto a soggetto come muta il rispettivo terreno organico.

E' nell'intimità di questo complesso substrato che, in silenziosa, ma non sempre ideale convivenza, le une affiancate alle altre, stanno le misteriose forze e le prodigiose tendenze dell'individuale, di cui malattia e guarigione sono, ad ogni istante, la palese testimonianza.

* * *

Il problema fondamentale della determinazione dell'individualità umana a scopo clinico, sorto nella mente dei medici certo in epoca assai remota, ha trovato una primordiale impostazione allor quando si fece strada il concetto che le malattie mutano

fogge, decorso ed esiti nei vari individui in rapporto a leggi non caotiche ed innumerevoli, ma limitate di numero e predeterminate in natura e governate con precisione dal « calcolo delle probabilità ».

E' su questa direttiva conduttrice che A. DE GIOVANNI, guidato più dal fine intuito e dall'acuto spirito di osservazione dei fenomeni biologici che da una metodica corretta, pervenne a concepire che « tutto ciò che nell'individuo segna una disarmonia o un'anomalia in eccesso o in difetto nel processo dell'evoluzione ontogenetica è fonte o può essere fonte di morbilità, tanto più pronunciata quanto più la deviazione è marcata » e che certe speciali tendenze funzionali e morbose, come certi aspetti particolari delle malattie, sono appannaggio di determinati abiti morfologici da lui ben definiti nei caratteri anatomici e funzionali in confronto all'uomo medio-normale.

Più che il vasto disegno di una valutazione individuale, nella opera di questo geniale Maestro può vedersi una grande *idea-madre* ed il tentativo di creare dal nulla una *fisiopatologia costituzionale* da lui ritenuta in ultima analisi un « errore evolutivo ontogenetico morfologico in più o in meno del sistema nervoso e vascolare », con secondarie fatali conseguenze sul ricambio materiale e sulla funzione specifica delle cellule. Il fascino di questo problema conquistò l'allievo meglio preparato a raccogliere l'eredità ideologica del Maestro, GIACINTO VIOLA, il quale sentì che per incanalare e dominare la materia e trasportarla dalla fase iniziale prescientifica verso una fase severamente scientifica occorreva un perfetto metodo biometrico di valutazione. Il suo metodo antropometrico, basato su misure scelte in base al loro significato funzionale e riunite in un sistema biologico-naturalistico razionale, divenne nelle sue mani quel potente strumento di investigazione e di scoperta che gli permise di stabilire in « leggi biologiche generali » le ragioni della « variabilità dei caratteri morfologici e funzionali individuali ».

« E' la variabilità dei caratteri propri della specie umana che crea le costituzioni individuali; le infinite varianti anatomo-funzionali per cui nessun uomo è mai uguale ad un altro, non sono che variazioni quantitative, cioè costituiscono uno scostamento maggiore o minore, sempre misurabile, del carattere centro-medio: i tipi e sotto-tipi costituzionali debbono essere concepiti solo

come speciali combinazioni di rapporti fra le variazioni quantitative delle singole parti entro l'*unità* dell'organismo e con rispetto delle leggi di correlazione tra le parti, leggi che ad un certo punto limitano l'ampiezza massima delle variazioni individuali e rendono la vita incompatibile al di là di certi limiti della variabilità ».

Alla creazione dei tipi morfologici in natura presiede una legge universale, legge dell'*antagonismo morfologico-ponderale*, da VIOLA così enunciata: « quanto più l'organismo si accresce ponderalmente e aumenta di massa corporea, tanto meno si trasforma, e viceversa, quanto più si trasforma tanto meno si accresce ».

L'evoluzione dell'organismo si compie sotto una spinta scindibile in due componenti, una diretta a determinare l'*aumento di massa somatica*, l'altra le *mutazioni delle forme* corporee nelle diverse età della vita; le due energie direttive stanno fra loro in funzione antitetica, per cui i fattori di perturbamento dello sviluppo dell'essere, col generare in esso uno squilibrio, portano a far prevalere l'una e a trarre in difetto l'altra.

Si generano così in natura due tipi morfologici antitetici, il longilineo e il brevilineo che esprimono i gradi più avanzati di deviazione del tipo ideale, cioè medio-normale: questi occupano i due estremi della curva che configura la variabilità individuale; fra essi si dispongono i differenti individui secondo modalità che dimostrano l'intervento della « *legge degli errori accidentali* » di Quételet-Gauss, legge che domina tutti i fenomeni del mondo biologico e che deve essere applicata a spiegazione della variabilità morfologica dei tipi morfologici costituzionali.

Che l'indagine biometrica da sola, portata dalla Scuola italiana al rigore di metodo scientifico, non soddisfi che in parte le infinite istanze della Clinica, è intuitivo: essa non è una costruzione ideale! Nessuno, ai nostri giorni, potrebbe infatti sostenere che il metodo ad indirizzo morfologico, pur riposando su leggi generali sicure, consenta di arrivare alla determinazione sintetica della costituzione individuale nel suo insieme, cioè di definire le tendenze fisiologiche, le inclinazioni o disposizioni morbose, ereditarie ed acquisite, di precisarne l'origine e le correlazioni ed infine di stabilire gli aspetti speciali dei processi morbosi.

Al medico troppo interessa conoscere l'influenza che le preesistenti condizioni costituzionali dell'uomo in salute, esplicano

sulla longevità, sulla insorgenza delle malattie, sulla variabilità dei loro sintomi, sulla prognosi, sulla guarigione o sulla morte. A questo interrogativo la metodologia e la dottrina biotipologica non offrono che imprecisi frammentari incerti responsi, difettando della costruzione fisiologica e patologica; esse tuttavia rimangono una solida piattaforma dottrinale su cui ordinare la complicata materia clinica, anzi come una pista di lancio per nuove importanti conquiste che ci diano quel metodo definitivo che dimostrerà la sua reale capacità e supremazia nel realizzare l'immenso compito che si è addossata la Scienza della Costituzione individuale.

In una fase di ulteriore maturazione delle idee conduttrici sin qui esposte, alcuni studiosi e fra noi il PENDE, pur rimanendo nell'orbita della dottrina biotipologica, si sono posti a studiare la genesi dei caratteri e le conseguenze che se ne possono attendere di fronte all'ambiente e alle cause di malattia, cercando la base della formazione degli abiti corporei e delle relative tendenze nel comportamento delle *costellazioni ormoniche* e del loro variabile combinarsi. La valutazione individuale viene così concretata sul campo della metodologia endocrina per concretare la eventuale prevalenza ghiandolare durante la crescita nei singoli, offrendo con tale indirizzo una ulteriore precisazione dottrinale e pratica del come, del quando e del perchè nascano le anomalie morfologiche e funzionali, sia del sano che del malato, cioè le divergenze individuali.

Ma ecco sorgere un indirizzo fundamentalmente diverso nel campo delle ricerche costituzionalistiche per opera della Scuola viennese, con a capo JULIUS BAUER: il problema della genesi dei caratteri umani e della loro variabilità individuale viene affrontato come un aspetto esclusivo delle *influenze ereditarie* sopra la organizzazione individuale: le stigmati così dette degenerative, le anomalie endocrine, le predisposizioni alle malattie (ipertensione, diabete, litiasi, sordità, obesità, ulcere gastroduodenali, tumori e molti altri processi morbosi meno comuni) e le diatesi emopatiche sono espressioni di una « generale inferiorità biologica della costituzione » e sono da ritenersi come una variante estrema, una deviazione dalla norma dei geni, di carattere ereditario, deviazione che se considerata in sè stessa per lo più non è causa di sofferenza, ma tuttavia acquista particolare significato dal punto di

vista clinico quando si trovi associata a più altre, in uno stesso individuo.

E da rilevare però in questa sintesi un « quid » eterogeneo, in quanto si intrecciano caratteri a contenuto patologico, che non appartengono alla costituzione in senso ortodosso (la costituzione è fisiologia e non patologia!), pur essendo indici di inferiorità biologica, con semplici deviazioni quantitative di caratteri costituzionali!

Oggidì nel miracoloso e misterioso microcosmo umano si vanno scoprendo nuove forze in movimento, nuovi attributi funzionali, nuove correlazioni fra componenti visibili ed invisibili, ma tutti essenziali della materia vivente: accanto e in collaborazione stretta con gli ormoni veri e propri, isolabili biologicamente e chimicamente, nell'intimità dei processi metabolici che si svolgono con azioni di demolizione e di ricostruzione del patrimonio organico incessantemente rinnovantesi, operano vitamine ed enzimi, elettroliti ed energie bioelettriche, la cui identificazione e posizione affatica la mente di biologi, chimici, fisici e psicologi. Questo substrato, così eterogeneo nella sua composizione, ma così armonico nelle sue innumerevoli attività, è il supporto della organizzazione dell'ambiente umorale interno; le sue deviazioni, le sue deficienze, come i suoi eccessi nei primordi della vita e nelle varie fasi della crescita, rappresentano sicuramente la sorgente prima delle variazioni dei caratteri anatomici e funzionali, cioè delle costituzioni individuali.

Su questa direttiva oscura e complessa e tutta nuova, tutto è da creare: ma i tempi sembrano maturi e ricche le prospettive di un lavoro fecondo che porterà a toccare quel reale concreto individuale che i medici rincorrono da secoli senza avere ancora raggiunto!

* * *

Nel presente momento storico della Clinica, in mezzo al rigoglioso sviluppo dello scibile biologico contemporaneo, sotto lo impeto delle grandi conquiste nel campo delle tecniche diagnostiche e terapeutiche, sotto l'urto dei nuovi fatti pertinenti al dominio della patologia funzionale e della medicina psico-somatica, a riassetare in una giusta posizione di equilibrio la bilancia mentale, grande aiuto può adunque venire dal ritorno allo studio analitico e sintetico della individualità.

E ritorno è veramente; l'indirizzo odierno del pensiero clinico, pur rivestito di un abito spiccatamente scientifico, nella sua essenza conserva infatti l'impronta originaria di quella direttiva antichissima che gli è stata impressa dall'idea ippocratica, che fu il punto di partenza della concezione unitiva, correlazionistica e sintetica della Medicina clinica.

Non è abituale, nell'indirizzo medico pragmatistico moderno, indulgersi ad analizzare e pesare quanto di idea e di metodo individualistico sia contenuto nell'attività che svolgiamo al letto del malato per formare nella nostra mente l'immagine chiara del processo morboso che stiamo vivendo e per apprestare il presidio terapeutico più efficace e più intonato alla situazione, quello che il pubblico definisce semplicemente indovinato. Eppure nel processo interpretativo dei fenomeni morbosi in esame e nella ricerca della loro genesi e del loro variare, come pure della causa che in ogni caso concreto interviene a privare i segni e i sintomi del loro carattere tipico, ad allontanarci cioè dalla rappresentazione astratta della malattia, noi introduciamo incessantemente e inconsapevolmente l'indirizzo che domina ed ordina la materia scientifica in senso individualistico.

Questo nostro frugare senza posa nella storia familiare e personale del soggetto, per conoscere negli atti della sua vita fisiologica le speciali tendenze ereditarie e acquisite e le deviazioni dalla linea evolutiva normale, che altro è se non un'indagine analitica costituzionalistica cui è demandato il compito di una rudimentale sintesi dell'individualità? L'esame fisico, e se occorre strumentale del malato, fatto per ricercare i tratti tipici della malattia e le eventuali varianti atipiche, le prevalenze ormoniche e neurovegetative di più o meno chiaro significato patologico, le stigmati eredo-patologiche e carenziali, le anomalie della crescita, completa quella valutazione preliminare; ma nel contempo l'intera personalità psichica viene scandagliata e definita e i suoi particolari atteggiamenti intessuti sulla trama organica, onde appurare l'intimo significato delle reazioni nervose del soggetto sia nel campo delle funzioni vegetative che in quello della vita di relazione.

L'individualità del paziente viene così mentalmente colta e ricostruita in maniera più o meno precisa con questa lenta, minuziosa analisi sorretta dalla logica e dalla esperienza; se poi la

individualità della causa della malattia sarà essa stessa appurata e l'ambiente pure identificato nelle sue generiche e particolari influenze condizionali, le molteplici aberrazioni dei singoli fenomeni saranno spiegate e non costituiranno più quell'ignoto che procura all'attività diagnostica una sconcertante incertezza.

Compiuta questa ricostruzione delle parti noi abbiamo fatta la *diagnosi razionale e genetica* della malattia nel nostro soggetto, allora soltanto lo possiamo immaginare tutto in azione, comprese le sue imperfezioni e deviazioni che vengono così attratte nella complessiva ricomposizione, dove anche fungono da utile controllo di essa.

Questa è la sola diagnosi che soddisfi la mente ed è la sola che offra sicurezza e stabilità.

L'indirizzo costituzionalistico è il solo che evidentemente tenda ad avvicinare il medico sempre più alla realtà. Finchè al letto degli infermi ci lasciamo conquistare dall'idea astratta della malattia, com'è riprodotta nel meraviglioso e gigantesco « corpus doctrinae » della patologia umana, e ci preoccupiamo di porre in rilievo i sintomi fondamentali e tipici più o meno al completo e trascuriamo di conoscere in che cosa l'individuo si distingue da tutti gli altri nei suoi attributi particolari statici e dinamici, noi medici non possiamo mai renderci conto del deformarsi delle nostre rappresentazioni ideali dei morbi e delle sindromi nei singoli pazienti, nè mai serrare dappresso il reale concreto. Il malato rimane una astrazione patologica misteriosa, capricciosa, incoerente e paradossale, talvolta senza che ci sia dato di capire perchè in certe sue parti la organizzazione della sua fabbrica corporea e morale sia meno solida, ove manchi la coordinazione delle parti in contrasto col piano originario fissato dall'eredità. Di conseguenza la *prognosi* diventa una pericolosa profezia e del pari la *cura* resta quella generica della malattia, come è schematicamente tracciata nei libri e non potrà mai assurgere ad un logico sistema terapeutico nel quale si tien conto delle intolleranze e reazioni somatiche e psichiche del paziente, di certe possibilità pratiche ambientali riferentesi allo stato momentaneo del malato, della violenza individuale del male, della classe sociale, della cultura, delle regole di vita e così via. Il soccorso tera-

peutico rimarrà irrazionale perchè ancora troppo lontano dalla responsività propria del soggetto e delle sue peculiari sensibilità, inefficace e del tutto controproducente, anche se teoricamente giustificato!

Per nostra fortuna e per l'avvenire della Clinica l'infinito variare della individualità umana non è più un problema riservato alla mentalità teoretica del medico trasportato alle sottigliezze e alle speculazioni filosofiche: esso è sentito da tutti i cultori delle discipline cliniche; il chirurgo che in passato fu schematizzatore e semplificatore della patologia umana per urgenza di agire, che è il suo massimo obiettivo, oggi non considera più codeste finezze come ritardatrici dell'azione, ma trovando quanto sia giusta la massima di K. H. BAUER che « nessuna prova vale a saggiare la costituzione come un intervento operatorio », non disdegna nei soggetti che debbono sostenere un atto operativo di qualche entità, di attuare una completa indagine costituzionale, attraverso una serie di prove funzionali in guisa da valutare l'eventuale deficit delle principali funzioni organiche e le condizioni psicologiche individuali.

Questo progresso della mentalità chirurgica sulla via della scienza dell'individuale, sollecitato in questi ultimi anni dallo stupefacente estendersi del dominio dell'intervento in tutti i campi della patologia umana, nessuno escluso, trova larga esemplificazione in tutte le branche specialistiche mediche e chirurgiche e ancor più, se non ancor meglio, nella radiologia, ove i metodi di valutazione biometrica diretta di certi visceri, per l'interpretazione delle deformazioni tipologiche a scopo clinico, hanno raggiunto una soddisfacente esattezza.

Non c'è dubbio che tutti gli studiosi oggi sentono che è essenziale, per la comprensione dei problemi clinici, valutare la maniera differente con cui si organizzano e si influenzano reciprocamente le *forme* e le *funzioni* delle varie parti costituenti l'unità dell'organismo e precisare in qual modo lo squilibrio morfologico, umorale, psichico creato dal predominio di un tessuto, di un organo, di un sistema, abbia portato, in discordanza con le leggi di correlazione, all'alterazione della fabbrica corporea e alla conseguente disposizione individuale alla malattia, al

« fatto somatico individuale », per dirla con TANDLER e al temperamento, sia uscito cioè dal dominio della variabilità normale per entrare nella *anomalia costituzionale* e peggio ancora nella *malattia costituzionale*.

* * *

E qui pongo fine alla mia dissertazione, lunga e nebulosa per chi non è adusato ai nostri problemi, scarna di dati e di fatti e tecnicamente incompiuta per chi si attendeva di poter afferrare dall'alto in panoramica visione l'immenso campo della Scienza dell'individuale nella dottrina e nel metodo!

Sento che molti fra i presenti, si allontaneranno da questa solenne Aula perplessi e inappagati delle cose udite per aver io ingenerato più il senso del distacco dall'oggetto che mi ero proposto che l'interesse e la curiosità!

Ma mi piace tuttavia illudermi che anche costoro non siano sfuggiti all'emozione e alla suggestione che si sprigionano dai nostri problemi clinici dal quotidiano diretto contatto con l'individuo malato per la cui conoscenza, sempre più profonda e sempre più penetrante, viene sollecitato il maggior numero di risorse dello scibile medico e tutte le facoltà del nostro intelletto e del nostro spirito.

Non pochi sono quelli tra gli studiosi che si sentono attratti dall'esattezza e precisione formale e sostanziale dei fatti messi in luce dalla fisiologia e dalla patologia sperimentale nella cui rigorosa, fredda e quasi matematica espressione, ravvisano la vera certezza scientifica e il senso della sicurezza. Ma quanto più ampia e più complessa è la visione dei quadri clinici nella loro mutabilità e fugacità, nel loro progredire e regredire, nel loro incessante intrecciarsi e adattarsi, per cui ogni fatto concreto appare sempre bifronte e, quale anello inserito in una lunga catena di avvenimenti in moto, nasce come effetto di un fenomeno e funge come causa di un altro!

L'intento pratico della nostra attività di clinici, di medici, « *conservare la salute e guarire le malattie* », funzionando come un potente « centro di gravitazione » sulle nostre idee e sulle nostre indagini, ha fatto della Clinica, di questa speciale scienza più vissuta che scritta, il meraviglioso strumento conoscitivo di quel reale individuale che è il malato, dal quale l'occhio dello studioso

mai si distacca, per seguirlo con somma prontezza, vivo e mobile nel suo ambiente.

E la nostra è un'opera costante di improvvisazione sapiente, in cui tutte le nostre facoltà sono in azione e tutti i nostri « universali » prontamente evocati e portati a contributo, perchè lo organismo malato balza fuori dalle regole ad ogni momento e a dominarlo ci si domanda una grande elasticità e destrezza spirituali, sia logiche che intuitive.

Qui sta forse la ragione del grande fascino esercitato anche sul pubblico dai sommi Clinici, sia che in essi alquanto prevalesse secondo il temperamento mentale, il metodo intuitivo o il metodo logico-matematico. Tutto il fascino sta nel passaggio dall'universale all'individuale, esercizio finora quasi specifico di questa nostra Scienza, da quei Clinici felicemente superato in un supremo sforzo di rigore scientifico, di agilità di ingegno e di emozione equilibrata, che li portava a toccare di fatto la verità, perchè controllata di poi dagli avvenimenti!

S E R I E D E I R E T T O R I
DALLA ISTITUZIONE DEL RETTORE UNICO
(Decreto napoleonico di Saint Cloud, 2 Luglio 1806)

GIUSEPPE ANTONIO BONATO	dal 1806	al 1807
DANIELE Ab. FRANCESCONI	» 1807	» 1808
FRANC. M. Ab. FRANCESCHINIS	» 1808	» 1809
LUIGI MABIL	» 1808	» 1809
PIETRO SOGRAFI	» 1809	» 1810
GIACOMO Ab. GIULIANI	» 1810	» 1811
ANTONIO COLLALTO	» 1811	» 1812
STEFANO GALLINO	» 1812	» 1813
LUIGI LANFRANCHI	» 1813	» 1814
FRANC. M. Ab. FRANCESCHINIS	» 1814	» 1815
FRANC. M. Ab. FRANCESCHINIS	» 1815	» 1816
ANGELO DALLA DECIMA	» 1816	» 1817
GIO. GIUSEPPE Ab. CAPELLARI	» 1817	» 1818
GIACOMO Ab. MARSAND	» 1818	» 1819
GIUSEPPE ANTONIO BONATO	» 1819	» 1820
FELICE Ab. DIANIN	» 1820	» 1821
GIO. BATTA Ab. ZANDONELLA	» 1821	» 1822
ANTONIO Ab. MENEGHELLI	» 1822	» 1823
FRANCESCO Nob. FANZAGO	» 1823	» 1824
GIOVANNI SANTINI	» 1824	» 1825
SEBASTIANO Mons. MELAN	» 1825	» 1826
ALESSANDRO RACCHETTI	» 1826	» 1827
STEFANO GALLINO	» 1827	» 1828
SALVATORE Ab. DAL NEGRO	» 1828	» 1829
TOM. FIDEN. Ab. DE GRANDIS	» 1829	» 1830
GIO. GIUSEPPE Mons. CAPELLARI	» 1830	» 1831
GIROLAMO MOLIN	» 1831	» 1832
JACOPO Ab. BONFADINI	» 1832	» 1833
AGNOLO Ab. VALBUSA	» 1833	» 1834
GIOVANNI CICOGNA	» 1834	» 1835
FLORIANO CALDANI	» 1835	» 1836
LUIGI Ab. CONFIGLIACHI	» 1836	» 1837
STEFANO Ab. AGOSTINI	» 1837	» 1838
ANTONIO VALSECCHI	» 1838	» 1839
RODOLFO LAMPRECHT	» 1839	» 1840
GIOVANNI PETRETTINI	» 1840	» 1841
GIOV. FRANCESCO Ab. FANNIO	» 1841	» 1842
CARLO AUGUSTO BAZZINI	» 1842	» 1843
TOMMASO ANTONIO CATULLO	» 1843	» 1844

LODOVICO Ab. MENIN	dal 1844	al 1845
GIUS. ONORIO Ab. MARZUTTINI	» 1845	» 1846
SEBASTIANO Ab. Mons. MELAN	» 1846	» 1847
GIUSEPPE TORRESINI	» 1847	» 1848
VITTORIO DE-LA-CASA	» 1848	» 1849
BALDASSARE POLI	» 1849	» 1850
LUIGI Ab. CONFIGLIACHI	» 1850	» 1852
GIUSEPPE MENGHIN	» 1852	» 1856
GIOVANNI SANTINI	» 1856	» 1857
LODOVICO Ab. MENIN	» 1857	» 1858
VINCENZO FABENI	» 1858	» 1859
FRANCESCO Mons. PANELLA	» 1859	» 1860
GIOVANNI CICOGNA	» 1860	» 1861
RAFAELE SERAFINO MINICH	» 1861	» 1862
LODOVICO MENIN	» 1862	» 1863
TITO VANZETTI	» 1863	» 1864
FRANCESCO Mons. PANELLA	» 1864	» 1865
DOMENICO COLAUZZI	» 1864	» 1865
GIO. BATTA Ab. PERTILE	» 1865	» 1866
GIUSTO Co. BELLAVITIS	» 1866	» 1867
GIUSEPPE Nob. DE LEVA	» 1867	» 1868
FRANCESCO MARZOLO	» 1868	» 1869
GIAMPAOLO TOLOMEI	» 1869	» 1870
DOMENICO TURAZZA	» 1870	» 1871
GIACOMO Ab. ZANELLA	» 1871	» 1872
FERDINANDO COLETTI	» 1872	» 1873
GIAMPAOLO TOLOMEI	» 1873	» 1879
FRANCESCO MARZOLO	» 1879	» 1880
EMILIO MORPURGO	» 1880	» 1882
GIUSEPPE Nob. DE LEVA	» 1882	» 1885
GIAMPAOLO VLACOVICH	» 1885	» 1891
CARLO FRANCESCO FERRARIS	» 1891	» 1896
ACHILLE DE GIOVANNI	» 1896	» 1900
RAFFAELE Nob. NASINI	» 1900	» 1905
VITTORIO POLACCO	» 1905	» 1910
VITTORIO ROSSI	» 1910	» 1913
FERDINANDO LORI	» 1913	» 1919
LUIGI LUCATELLO	» 1919	» 1926
EMILIO BODRERO	» 1926	» 1927
EMANUELE SOLER	» 1927	» 1929
GIANNINO Nob. FERRARI	» 1929	» 1932
CARLO ANTI	» 1932	» 1943
CONCETTO MARCHESI	» 1943	» 1943
GIUSEPPE GOLA	» 1943	» 1945
CONCETTO MARCHESI	» 1945	» 1945
EGIDIO MENEGHETTI	» 1945	» 1947
ALDO FERRABINO	» 1947	» 1949
GUIDO FERRO		in carica

A U T O R I T A' E
CONSESSI ACCADEMICI

RETTORE

GUIDO FERRO

Ordinario di Costruzioni marittime

PRORETTORI

ALDO CHECCHINI

Ordinario fuori ruolo di Storia del diritto italiano

ANGELO BIANCHI

Ordinario di Mineralogia

LUIGI MUSAJO

Ordinario di Chimica farmaceutica e tossicologica

S E N A T O A C C A D E M I C O

GUIDO FERRO

Rettore - Presidente

ENRICO OPOCHER

Preside della Facoltà di Giurisprudenza

ANTON MARIA BETTANINI

Preside della Facoltà di Scienze politiche

GIUSEPPE MORANDINI

Preside della Facoltà di Lettere e Filosofia

GIUSEPPE FLORES D'ARCAIS

Preside della Facoltà di Magistero

LUIGI BUCCIANTE

Preside della Facoltà di Medicina e chirurgia

SILVIO BEZZI

Preside della Facoltà di Scienze matematiche
fisiche e naturali

LUIGI MUSAJO

Preside della Facoltà di Farmacia

BALBINO DEL NUNZIO

Preside della Facoltà di Ingegneria

OSVALDO PASSERINI

Preside della Facoltà di Agraria

PIER G. FABBRI COLABICH

Direttore amministrativo - Segretario

CONSIGLIO DI AMMINISTRAZIONE

GUIDO FERRO

Rettore - Presidente

ANGELO BIANCHI

Rappresentante del Corpo accademico

ALFREDO SANTONASTASO

Rappresentante del Corpo accademico

ALBERTO TRABUCCHI

Rappresentante del Corpo accademico

ARTURO CRONIA

Rappresentante del Corpo accademico

CARMELO CORBINO Dott. Giur.

Intendente di Finanza, Rappresentante
del Governo

GIORGIO ROMIATI Dott. Med.

Rappresentante del Governo

ALBERTO MARCOZZI Dott. Giur. Avv.

Rappr. della Amm. Prov.le di Padova

CESARE CRESCENTE Dott. Giur. Avv.

Rappresentante del Comune di Padova

ETTORE DA MOLIN Dott. Ec. Comm.

Rappresentante della Camera di Industria,
Commercio e Agricoltura di Padova

WALTER DOLCINI Dott. Giur. Avv.

Rappresentante della Cassa di Risparmio
di Padova e Rovigo

PIER G. FABBRI COLABICH Dott. Sc. Ec. e Comm.

Direttore amministrativo
e Segretario del Consiglio

C O R P O A C C A D E M I C O

ALDO CHECCHINI Decano dei professori di ruolo, Presidente
I PROFESSORI ORDINARI E STRAORDINARI Componenti
ALBERTO BURDESE Segretario

CONSIGLIO DELL'OPERA UNIVERSITARIA

GUIDO FERRO	Rettore - Presidente
ANGELO BIANCHI	Rappresentante dei Professori ufficiali
ALFREDO SANTONASTASO	Rappresentante del Consiglio d'Amministrazione
PIER G. FABBRI COLABICH	Direttore Amministrativo
LUIGI AMADUCCI	Rappresentante dell'O.R.S.
GAETANO CREPALDI	» »
GIUSEPPE SORDINA	» »
GIULIO FELISARI	» »
GIORGIO PALUTAN	» »

C O N S I G L I O D E I C L I N I C I

(Art. 2 R. D. 24 maggio 1925, n. 1144)

GUIDO FERRO	Rettore - Presidente
GALENO CECCARELLI	Direttore della Clinica chirurgica generale
FRANCO FLARER	Direttore della Clinica dermosifilopatica
ALESSANDRO DALLA VOLTA	Direttore della Clinica medica generale
GIOV. BATTISTA BELLONI	Direttore della Clinica delle malattie nervose e mentali
GIAN CARLO BENTIVOGLIO	Direttore della Clinica pediatrica
GIOV. BATTISTA REVOLTELLA	Direttore della Clinica ostetrico-ginecologica
ALFREDO SANTONASTASO	Direttore della Clinica oculistica
VITTORIO PETTINARI	Direttore dell'Istituto di Patologia speciale chirurgica
MARIO RASO	Direttore dell'Istituto di Anatomia ed istologia patologica
GINO PATRASSI	Direttore dell'Istituto di Patologia speciale medica
MICHELE ARSLAN	Direttore della Clinica otorinolaringoiatrica
CALOGERO CASUCCIO	Direttore della Clinica ortopedica
MASSIMO CRÉPET	Direttore dell'Istituto di Medicina del lavoro
LUIGI QUINTARELLI	Direttore inc. della Clinica odontoiatrica

COMITATO PER LA STORIA DELL'UNIVERSITA'

GUIDO FERRO	Rettore - Presidente
VITTORIO LAZZARINI	Vice Presidente
CARLO ANTI	Professore Universitario
ANTONIO MONS. BARZON	Dott. in Lettere, Bibliotecario della Biblioteca Capitolare
ANTON MARIA BETTANINI	Professore Universitario
SERGIO BETTINI	Professore Universitario
BRUNO BRUNELLI BONETTI	Dott. in Giurisprudenza, Cultore di Storia locale
ROBERTO CESSI	Professore Universitario
ALDO CHECCHINI	Professore Universitario
ANGELA ZANINI	Dott. in Lettere, Direttore della Biblioteca Universitaria
GIUSEPPE FIOCCO	Professore Universitario
BENIAMINO PAGNIN	Professore Incaricato
ALESSANDRO PROSDOCIMI	Direttore del Museo Civico
ERICE RIGONI	Dott. in Lettere, Conservatore dell'Archivio Civico
ACHILLE RONCATO	Professore Universitario
OLIVIERO RONCHI	Dott. in Lettere, Cultore di Storia locale
GIOVANNI SILVA	Professore Universitario
ERMINIO TROILO	Professore Universitario

FACOLTA' SCUOLE
E I S T I T U T I

FACOLTA' DI GIURISPRUDENZA

Un Sacro Collegio dei giuristi sembra esistesse a Padova prima del 1222. Costitutosi in tale anno lo Studio generale, nacque l'Università dei Giuristi con proprio Rettore e durò fino al 1814. Nel 1815, sorge la Facoltà politico-legale con proprio direttore, alle dipendenze del Rettore Magnifico unico. Nel 1842 essa assume il nome di studio, per riprendere quello di Facoltà, con a capo un preside, nel 1872.

PRESIDE: ENRICO OPOCHER

Serie dei Direttori dal 1866 al 1871 e dei Presidi dal 1872: † Prof. Giampaolo Tolomei (1866-73); † Prof. Giambattista Pertile (1873-75); † Prof. Giacomo Silvestri (1875-81); † Prof. Giampaolo Tolomei (1881-93); † Prof. Antonio Pertile (1893-95); † Prof. Giacomo Silvestri (1895-96); † Prof. Vittorio Polacco (1896-905); † Prof. Biagio Brugi (1905-10); † Prof. Giovanni Tamassia (1910-19); † Prof. Lando Landucci (1919-20); † Prof. Ageo Arcangeli (1920-25); † Prof. Lando Landucci (1925-30); † Prof. Vincenzo Manzini (1930-32); Prof. Giovanni Salemi (1932-35); Prof. Aldo Checchini (1935-41); Prof. Gaetano Pietra (1941-43); Prof. Enrico Guicciardi (1943); Prof. Giuseppe Bettiol (1943-45); Prof. Enrico Guicciardi (1945-47); Prof. Enrico Mario Viora (1947); Prof. Aldo Checchini (1947-1955); Prof. Enrico Opocher (1955).

PROFESSORI EMERITI

VINCENZO MANZINI (1)

già Ordinario di Diritto penale

Medaglia d'oro dei benemeriti della Scuola e della cultura; Stella d'oro al merito della Scuola; Socio nazionale dell'Accademia dei Lincei; socio dell'Istituto Lombardo di Scienze, Lettere ed Arti; accademico nazionale dell'Accademia dei fisiocritici di Siena; professore onorario dell'Università di Ferrara.

MARCO FANNO

già Ordinario di Economia politica

Medaglia d'oro dei benemeriti della Scuola, della Cultura e delle Arti. Socio Naz. dell'Accademia dei Lincei, Socio effettivo dell'Accademia patavina di Scienze lettere ed Arti, Membro eff. dell'Istituto Veneto di Scienze Lettere ed Arti. Socio corrispondente Italiano dell'Accademia delle Scienze di Bologna.

GAETANO PIETRA

già Ordinario di Statistica

Membro effettivo dell'Istituto Internazionale di Statistica della Società Italiana di Statistica; Membro del Consiglio Super. della Statistica della Repubblica.

(1) Deceduto il 16-4-1957

blica Italiana; Presidente della Sez.ne di Genetica matematica e statistica della Soc. Italiana di Genetica ed Eugenica; Socio eff. dell'Accademia patavina di Scienze Lettere ed Arti, membro eff. dell'Accademia di Ferrara; Membro eff. dell'Istituto Veneto di Scienze Lettere ed Arti; Socio corr. dell'Accademia di Udine.

PROFESSORE FUORI RUOLO

ALDO CHECCHINI

di Storia del diritto italiano

Medaglia d'oro dei benemeriti della Scuola, della Cultura e dell'Arte - Presidente dell'Istituto Veneto di Scienze Lettere ed Arti, Socio corrispondente della Deputazione Toscana di Storia patria, della Società Colombaria fiorentina, Socio onorario dell'Accademia Cosentina di Scienze e Lettere, Socio effettivo dell'Accademia patavina di Scienze Lettere ed Arti.

PROFESSORI ORDINARI

ENRICO GUICCIARDI

di Diritto amministrativo

Socio corrispondente dell'Accademia patavina di Scienze, Lettere ed Arti; Membro eff. dell'Istituto Veneto di Scienze Lettere ed Arti; Membro della Società Brasileira de direito aeronautico; Membro eff. del Centro Italiano di Studi Giuridici.

GIUSEPPE BETTIOL

di Diritto penale

Deputato al Parlamento.

LIONELLO ROSSI

di Scienza delle finanze e Diritto finanziario

Socio corr. dell'Accademia Nazionale dei Lincei; Membro della Econometric Society; Socio corr. dell'Accademia patavina di Scienze Lettere ed Arti; Socio corr. dell'Istituto Veneto di Scienze Lettere ed Arti.

ALBERTO TRABUCCHI

di Diritto civile

Membro del Consiglio direttivo dell'Istituto Italiano di Studi Legislativi; membro effettivo dell'Accademia di Agricoltura, Scienze e Lettere di Verona; Socio effettivo dell'Accademia delle Scienze di Ferrara; Membro effettivo del Centro ital. di Studi giuridici; Socio corr. dell'Accademia Patavina di Scienze, Lettere ed Arti e dell'Istituto Veneto di Scienze Lettere ed Arti.

PASQUALE VOCI

di Diritto romano

LUIGI CARRARO

di Istituzioni di Diritto privato

ENRICO OPOCHER

di Filosofia del diritto

Socio corr. dell'Istituto Veneto di Scienze Lettere ed Arti e dell'Accademia Patavina di Scienze Lettere ed Arti.

GIORGIO OPPO

di Diritto commerciale

GAETANO ARANGIO-RUIZ

di Diritto internazionale

ALBERTO BURDESE

di Istituzioni di diritto romano

PROFESSORE STRAORDINARIO

GUIDO SARACENI

di Diritto ecclesiastico

PROFESSORI INCARICATI

ENRICO GUICCIARDI

di Diritto minerario

GIUSEPPE BETTIOL

di Procedura penale

LIONELLO ROSSI

di Economia politica

ALBERTO TRABUCCHI

di Diritto privato comparato

PASQUALE VOCI

di Storia del diritto italiano

e di Esegesi delle fonti del diritto romano

LUIGI CARRARO

di Diritto del lavoro

GIORGIO OPPO

di Diritto agrario

ALDO FRANCHINI

di Medicina legale e delle assicurazioni

GAETANO ARANGIO RUIZ

di Diritto costituzionale

ALBERTO BURDESE

di Storia del diritto romano

GUIDO SARACENI

di Diritto canonico

ALDO ATTARDI

di Diritto processuale civile

PIERO RASI

di Diritto comune

ATTIVITA' DEI PROFESSORI FUORI RUOLO

ALDO CHECCHINI

Conferenze storico-giuridiche, a integrazione del Corso di Storia del Diritto italiano.

LIBERI DOCENTI

ALDO ATTARDI

di Diritto processuale civile - a. - 1954

LUIGI CAIANI

di Filosofia del diritto - a. - 1955

ALFREDO DE POLZER

di Statistica economica - c. - 1947

MARIO FERRABOSCHI

di Diritto ecclesiastico - c. - 1949

GIOVANNI FERRARI

di Statistica - c. - 1938

GIULIO PASETTI BOMBARDELLA

di Diritto civile - a. - 1955

GUSTAVO SARFATTI

di Diritto della navigazione - c. - 1929

ERNESTO SIMONETTO

di Diritto commerciale - a. - 1955

ANGELO SULLAM

di Economia e legislazione delle bonifiche - c. - 1954

GIUSEPPE ZUCCALÀ

di Diritto penale - a. - 1955

Rappresentanti dei liberi docenti nel Consiglio di Facoltà

ERNESTO SIMONETTO

GIOVANNI FERRARI

S C U O L A D I S T A T I S T I C A

La Scuola è stata istituita col R. Decreto Legge 7 novembre 1927, n. 2372.

DIRETTORE: ALBINO UGGÈ

PROFESSORI

(per gli insegnamenti propri della Scuola)

ALBINO UGGÈ
PASQUALE VOCI
RAFFAELLO BATTAGLIA
GIUSEPPE GRIOLI
BERNARDO COLOMBO

BRUNO PACCAGNELLA

di Statistica economica e di Demografia
di Nozioni elementari di dir. privato e pubblico
di Antropometria (semestrale)
di Elementi di matematica
di Statistica sociale (sem.)
e di Statistica giudiziaria (sem.)
di Statistica sanitaria (semestrale)

S C U O L E D I P E R F E Z I O N A M E N T O

Scuola di applicazione forense

LUIGI CARRARO

Direttore

Scuola di perfezionamento in statistica

ALBINO UGGÈ

Direttore

I S T I T U T I S C I E N T I F I C I

Istituto di Diritto privato

Via VIII Febbraio, 7 - Tel. 20400

ALBERTO TRABUCCHI, Direttore
LUIGI CARRARO
GIORGIO OPPO
Giulio Pasetti Bombardella, Ass.
(in congedo)

Vittorino Pietrobon, Ass. inc. suppl.
Giannantonio Altieri, Ass. str.
Adriana D'Antonio, id.
Angelino Maggiolo, Ass. vol.
Volpato Attilio, ins.

L'Istituto comprende i Seminari di Diritto civile, di Diritto commerciale e di Diritto del lavoro.

Istituto di Diritto pubblico

Via VIII Febbraio, 7 - Tel. 20400

ENRICO GUICCIARDI, Direttore
GIUSEPPE BETTIOL
GAETANO ARANGIO-RUIZ
Aldo Attardi, Aiuto
Giovanni Battaglini, Ass.
Giuseppe Zuccalà, id.

Francesco Amato, Ass. str.
Franco Gullo, id.
Leopoldo Mazzaroli, id.
Alfredo Molari, id.
Lorenza Caiani, n. Carlassare, Ass. vol.
Giuseppe Celona, id.
Marco Giacomelli, id.
Marcella Pellegrini, id.
Dario Puchetti, id.
Renato Vivenzio, id.
Bortolami Albano, ins.

L'Istituto comprende i Seminari di Diritto pubblico generale, di Diritto costituzionale, di Diritto amministrativo, di Diritto processuale civile, di Diritto penale, di Diritto internazionale.

Istituto di Diritto Romano, Storia del Diritto e Diritto Ecclesiastico

Via VIII Febbraio, 7 - Tel. 20400

PASQUALE VOCI, Direttore
ALBERTO BURDESE
GUIDO SARACENI
Giambattista Impallomeni, Ass.

Riccardo Astolfi, Ass. str.
Giacomazzo Giacinto, tecnico
Berti Pietro, ins.

L'Istituto comprende i Seminari di Diritto romano, di Storia del diritto italiano, di Storia del diritto romano e Storia dei diritti antichi, di Diritto ecclesiastico.

Istituto di Filosofia del Diritto e Diritto comparato

Via VIII Febbraio, 7 - Tel. 20400

ENRICO OPOCHER, Direttore.
Luigi Caiani, Ass.
Ruggero Meneghelli, Ass. str.

Antonio Negri, Ass. vol.
Sergio Caldiron, id.
Faraon Amedeo, ins.

L'Istituto comprende i Seminari di Filosofia del diritto, di Diritto comparato, e di Sociologia generale.

Istituto di Scienze Economiche

Via VIII Febbraio, 7 - Tel. 20400

LIONELLO ROSSI, Direttore.
Luigi Pezzolo, Ass. inc.
Maria Luisa Manfredini
n. Gasparetto, Ass. str.

Volpato Attilio, pred. ins.

L'Istituto comprende i Seminari di Economia politica e di Scienza delle finanze e diritto finanziario.

Istituto di Statistica

Via VIII Febbraio, 7 - Tel. 20400

ALBINO UGGÈ, Direttore
Gaetano Panizzon, Ass.
Flavio Greggio, Ass. vol.

Ferrari Carlotta, tecnica
Marani Pietro, tecnico
Fersuoch Anna, ins.

L'Istituto comprende il Seminario di statistica.

Biblioteca comune della Facoltà giuridica

Via VIII Febbraio, 7 - Tel. 20400

GIORGIO OPPO, Direttore
Artuso Pietro, bidello capo

FACOLTA' DI SCIENZE POLITICHE

Nel 1924 fu istituita una Scuola di Scienze politiche e sociali che nel 1933 fu trasformata in Facoltà di Scienze politiche.

PRESIDE: ANTON MARIA BETTANINI.

Serie dei Presidi dal 1924: †Prof. Donato Donati (1924-38); Prof. Gaetano Pietra (1938-39); Prof. Enrico Guicciardi (1939-41); Prof. Enrico Mario Viora (1941-42); Prof. Lionello Rossi (1942-45); Prof. Anton Maria Bettanini (1948).

PROFESSORE FUORI RUOLO

ANTON MARIA BETTANINI *di Storia dei trattati e politica internazionale*
Protonotario Apostolico « ad instar Participantium »; Prelato domestico di Sua Santità; Socio corr. interno della Deputazione di Storia patria per le Venezie, Socio eff. dell'Accademia patavina di Scienze Lett. ed Arti; Membro eff. dell'Ist. Veneto di Scienze Lettere ed Arti; Membro effettivo dell'Accademia dei fisiocritici di Siena, Accademico Naz. dell'Accademia Pugliese delle Scienze.

PROFESSORE ORDINARIO

ALBINO UGGÈ *di Statistica*
Membro dell'Istituto Internazionale di Statistica; Socio corr. dell'Istituto Lombardo di Scienze e Lettere.

PROFESSORE STRAORDINARIO

ETTORE ANCHIERI *di Storia dei trattati e politica internazionale*
Socio corr. dell'Accademia Patavina di Scienze Lettere ed Arti.

PROFESSORI INCARICATI

GIUSEPPE MORANDINI *di Geografia politica ed economica*
ENRICO OPOCHER *di Storia delle dottrine politiche e di Dottrina dello Stato*
ALBERTO BURDESE *di Diritto pubblico romano*
ETTORE ANCHIERI *di Storia moderna*
TULLIO BAGGIOTTI *di Storia delle dottrine economiche*
SALVATORE BARTHOLINI *di Istituzioni di diritto pubblico*
LUCIANO BOSISIO *di Lingua francese*

LUIGI CAIANI	<i>di Sociologia</i>
ORLANDO D'ALAURO	<i>di Economia politica e di Politica economica e finanziaria</i>
UMBERTO DEBIASI	<i>di Lingua tedesca</i>
ANNA MARIA GALLINA	<i>di Lingua spagnola</i>
INNOCENZO GASPARINI	<i>di Economia coloniale</i>
GUIDO LUCATELLO	<i>di Diritto costituzionale italiano e comparato</i>
SILVIO POLICARDI	<i>di Lingua inglese</i>
ANTONINO SANTARELLI	<i>di Contabilità di Stato</i>
ERNESTO SIMONETTO	<i>di Istituz. di diritto privato</i>
GIUSEPPE TUCCI	<i>di Storia e politica coloniale</i>

ATTIVITA' DEI PROFESSORI FUORI RUOLO

ANTON MARIA BETTANINI

- Ciclo di conferenze integrative al corso normale di « Storia dei trattati ».
- Corso di esercitazioni sui trattati di Münster e di Osnabrück fino a toccare il periodo del Congresso di Utrecht.

LIBERI DOCENTI

DINO FIOROT	<i>di Storia delle dottrine politiche</i> - a. - 1954
MICHELE LECCE	<i>di Storia economica</i> - a. - 1955
GIUSEPPE TUCCI	<i>di Politica economica e finanziaria</i> - a. - 1949

Rappresentante dei Liberi docenti nel Consiglio di Facoltà

MICHELE LECCE

SCUOLA DI PERFEZIONAMENTO

Scuola di perfezionamento nelle discipline del lavoro

LUIGI CARRARO

Direttore

I S T I T U T O S C I E N T I F I C O

Istituto di Scienze Politiche

Via VIII Febbraio, 7 - Tel. 20400

ETTORE ANCHIERI, Direttore.
 Edoardo Andreoli, Ass.
 Dino Fiorot, id.
 Laura Balbo, Ass. str.

Gaetano Donà, Ass. vol.
 Cesare Lion Stoppato, id.
 Antonio Di Trento, id.
 Mariano Miola, id.
 Fiorella Nahum, id.
Faraon Amedeo, ins. pred.

L'Istituto comprende i Seminari di Studi storici e diplomatici e di Politica economica e finanziaria.

FACOLTA' DI LETTERE E FILOSOFIA

Gli studi storico-letterari erano in origine uniti agli insegnamenti giuridici; quelli filosofici ebbero invece più lontana autonomia in seno al Sacro collegio dei Filosofi e dei Medici esistente fin dalle origini dello studio (1222) e nella Università degli Artisti (medici, filosofi e matematici), costituitasi autonoma con proprio Rettore nel 1399. Nel 1815, si ebbe una Facoltà filosofico-matematica con proprio direttore alle dipendenze del Rettore Magnifico unico. Nel 1842 la Facoltà assunse il nome di Studio con due distinti gruppi di insegnamenti, nel 1844 furono costituiti due appositi studi con unico direttore e finalmente, nel 1846, ciascuno ebbe un proprio direttore. Nel 1872 lo Studio filosofico assunse il titolo di Facoltà di Lettere e Filosofia con a capo un preside.

PRESIDE: GIUSEPPE MORANDINI.

Serie dei Direttori dal 1866 al 1871 e dei Presidi dal 1872: † Prof. Giuseppe de Leva (1866-83); † Prof. Francesco Bonatelli (1883-87); † Prof. Giovanni Marinelli (1887-92); † Prof. Giuseppe de Leva (1892-95); † Prof. Roberto Ardighò (1895-96); † Prof. Francesco Bonatelli (1896-99); † Prof. Emilio Teza (1899-900); † Prof. Vincenzo Crescini (1900-902); † Prof. Giuseppe Pennesi (1902-905); † Prof. Francesco Flamini (1905-908); † Prof. Camillo Manfroni (1908-11); † Prof. Adolfo Faggi (1911-14); † Prof. Giovanni Marchesini (1914-17); † Prof. Ettore Romagnoli (1917-18); Prof. Vittorio Lazzarini (1918-22); † Prof. Camillo Cessi (1922-23); Prof. Erminio Troilo (1923-29); Prof. Carlo Anti (1929-32); Prof. Aldo Ferrabino (1932-41); † Prof. Luigi Stefanini (1941-53); Prof. Manara Valgimigli (1943); Prof. Erminio Troilo (1943-45); † Prof. Arrigo Lorenzi (1945-46); Prof. Aldo Ferrabino (1946-47); Prof. Carlo Tagliavini (1947-1952); Prof. Giuseppe Morandini (1952).

PROFESSORI EMERITI

- VITTORIO LAZZARINI *già ord. di Paleografia e diplomatica*
Medaglia d'oro dei benemeriti della Scuola, della Cultura e dell'Arte -
Membro effettivo dell'Istituto Veneto di Scienze, Lettere ed Arti; Socio emerito dell'Accademia patavina di Scienze, Lettere ed Arti; Socio effettivo della Deputazione veneta di storia patria.
- ERMINIO TROILO *già ord. di Filosofia teoretica*
Socio nazionale dell'Accademia dei Lincei; Membro eff. dell'Istituto Veneto di Scienze, Lettere ed Arti; Socio effettivo dell'Accademia patavina di Scienze, Lettere ed Arti.
- MANARA VALGIMIGLI *già ord. di Letteratura greca*
Medaglia d'oro dei benemeriti della Scuola, della Cultura e delle Arti; Socio nazionale dell'Accademia dei Lincei; Membro eff. dell'Istituto Veneto di Scienze, Lettere ed Arti.

CONCETTO MARCHESI (1) *già ord. di Letteratura latina*
Medaglia d'oro dei benemeriti della Scuola, della Cultura e delle Arti;
Deputato al Parlamento, Socio corrispondente della Accademia Virgiliana di
Mantova, della Accademia di Scienze, Lettere ed Arti di Padova, della Ac-
cademia di Scienze di Cordova; Socio onorario della Accademia Spoletina;
Membro eff. dell'Istituto Veneto di Scienze, Lettere ed Arti; Socio Nazio-
nale dell'Accademia dei Lincei.

NATALE Busetto *già ord. di Letteratura italiana*
Socio dell'Accademia Peloritana di Messina e della Deputazione di storia
patria per la Sicilia, Socio eff. dell'Accademia di Scienze, Lettere ed Arti di
Padova, Socio corr. dell'Istituto Veneto di Scienze, Lettere ed Arti.

PROFESSORI FUORI RUOLO

ROBERTO CESSI *di Storia moderna*
Membro del Consiglio superiore degli Archivi; Socio Naz. dei Lincei; Membro
effettivo dell'Istituto Veneto di Scienze, Lettere ed Arti; Socio eff. della
Deputazione veneta di storia patria, dell'Accademia patavina di Scienze, Let-
tere ed Arti.

GIUSEPPE FIOCCO *di Storia dell'arte moderna*
Medaglia d'oro dei benemeriti della Scuola, della Cultura e dell'Arte -
Socio Naz. dell'Accademia dei Lincei, Membro effettivo dell'Istituto Veneto
di Scienze, Lettere ed Arti e dell'Accademia patavina di Scienze, Lettere ed
Arti; dell'Accademia di Ferrara; dell'Accademia di Udine; dell'Accademia
dei Concordi di Rovigo; della Deputazione Veneta di storia patria; della Co-
lombaria di Firenze; dell'Accademia di Verona; Accademico Olimpico
(Vicenza).

PROFESSORI DI RUOLO

CARLO ANTI *di Archeologia e storia dell'arte greca e romana*
Membro ordinario dell'Istituto italiano di Archeologia e storia dell'arte, del-
l'Istituto di Studi etruschi e dell'Istituto archeologico tedesco; Socio d'onore
della Società Archeologica di Atene, dell'Accademia Cignaroli di Verona
e della Deputazione di Storia patria di Venezia; Membro effettivo dell'Istituto
Veneto di Scienze, Lettere ed Arti; Presidente dell'Accademia patavina di
Scienze, Lettere ed Arti; Socio corrispondente della Pontificia Accademia
romana di Archeologia, dell'Ateneo veneto, dell'Accademia di Agricoltura,
Scienze e Lettere di Verona e della Accademia dei Concordi di Rovigo;
Socio aderente dell'Accademia tuscolana; Premio naz. dei Lincei 1949 per
l'Archeologia.

CARLO TAGLIAVINI *di Glottologia*
Socio corr. dell'Istituto Veneto di Scienze, Lettere ed Arti, dell'Accademia
patavina di Scienze, Lettere ed Arti; dell'Accademia delle Scienze di Mo-
dena; Membro corrispondente della Société Finno-Ougrienne di Helsinki
e già membro corrispondente dell'Accademia Rumena di Bucarest; Membro

(1) Deceduto il 12-2-1957.

ord. (e già vice-presidente) dell'Istituto di Studi Albanesi, dell'Istituto di Studi Etruschi, della Società linguistica ungherese di Budapest, dell'Indogermanische Gesellschaft; Socio dell'Accademia Raciniana di Francia; Palmes Académiques della Repubblica francese; Membro onorario straniero della Reale Accademia di Lingua e Letteratura fiamminga; Membro corr. della Accademia Cattolica Ungherese.

UMBERTO PADOVANI

di Filosofia morale

Membro del Consiglio direttivo dell'Istituto nazionale di studi filosofici di Roma, Membro del Consiglio direttivo del Centro internazionale di studi umanistici di Roma, Membro del Consiglio direttivo del Centro internazionale di studi filosofici cristiani di Gallarate, Socio nazionale dell'Accademia Pugliese delle Scienze, Socio dell'Accademia patavina di Scienze, Lettere ed Arti, Socio della Società Europea di Cultura Venezia, Membro della Pontificia Accademia romana di S. Tomaso d'Aquino, Socio corr. dell'Istituto Veneto di Scienze, Lettere ed Arti.

ARTURO CRONIA

di Lingua e letteratura serbo-croata

Membro corr. della Società delle Scienze ed Arti di Praga e della Società Letteraria Safarik di Bratislava; Membro estero dell'Istituto slavo di Praga; Socio onorario della Deputazione Veneta di storia patria; Socio corrispondente dell'Istituto Veneto di Scienze Lettere ed Arti; Socio eff. dell'Accademia patavina di Scienze, Lettere ed Arti; Socio onorario dell'Associazione Nazionale insegnanti lingue straniere di Roma; Membro del Comitato Nazionale onorario dell'Associazione Nazionale dottori in Lingue e lettere straniere; Presidente del Comitato Nazionale di Padova dell'Alleanza Universitaria Internazionale; Professore ospite nelle Università di Brno, Bratislava e Praga.

DIEGO VALERI

di Lingua e letteratura francese

Chevalier de la Légion d'Honneur; Médaille du Prix de la Langue Française. (Académie Française, Seance du 17 juin 1954); Socio dell'Accademia Raciniana di Francia; Socio effettivo dell'Accademia patavina di Scienze, Lettere ed Arti e dell'Accademia di Udine; Membro eff. dell'Istituto Veneto di Scienze, Lettere ed Arti; Presidente del Collegio accademico dell'Accademia di Belle Arti di Venezia.

GIUSEPPE MORANDINI

di Geografia

Membro corrispondente della Società Geografica Finlandese di Helsinki; Socio corr. dell'Istituto Veneto di Scienze Lettere ed Arti, della Società Geografica Italiana, dell'Accademia delle Scienze di Torino, dell'Accademia degli Agiati di Rovereto e dell'Accademia Peloritana di Messina; Socio benemerito della Società di Scienze naturali della Regione Trentino-Alto Adige; Membro della Commissione per la Talassografia e la Limnologia del C.N.R.; Membro della Commissione Internazionale per l'esplorazione scientifica del Mediterraneo; Socio corr. dell'Accademia Patavina di Scienze, Lettere ed Arti.

- SERGIO BETTINI** *di Storia dell'arte medioevale*
 Socio corr. dell'Istituto Veneto di Scienze Lettere ed Arti e dell'Accademia patavina di Scienze, Lettere ed Arti; Membro eff. della Deputazione Veneta di storia patria e dell'Istituto di Studi Albanesi.
- PIETRO FERRARINO** *di Letteratura latina*
 Socio corr. dell'Istituto Veneto di Scienze Lettere ed Arti.
- CARLO DIANO** *di Letteratura greca*
 Membro estero eff. della Vetenskaps-societeten di Lund (Svezia); Socio corrispondente dell'Accademia Patavina di Scienze, Lettere ed Arti; e dell'Istituto Veneto di Scienze, Lettere ed Arti.
- RODOLFO PALLUCCHINI** *di Storia dell'arte moderna*
 Cavaliere della Legion d'Onore; ufficiale dell'«Ordem Nacional do Cruzeiro do Sul»; commendatore della «Stella Polare»; Socio effettivo della Deputazione di Storia Patria per le Venezie; Socio ordinario dell'Istituto Marchigiano di Scienze, Lettere ed Arti; Socio corrispondente della classe di Scienze Morali, storiche e filologiche dell'Accademia Nazionale dei Lincei; Socio corrispondente dell'Istituto Veneto di Scienze, Lettere ed Arti per la classe di scienze morali e letterarie; Socio corrispondente dell'Accademia di Scienze di Bologna; Socio corrispondente dell'Accademia Clementina di Bologna.
- VITTORE BRANCA** *di Letteratura italiana*
 Segretario generale dell'Associazione Internazionale per gli Studi di Lingua e Letteratura italiana; Membro del Consiglio Direttivo della Federation International des Langues et Litteratures Modernes; Socio corr. dell'Istituto Veneto di Scienze, Lettere ed Arti; Membro della Commissione Italiana dell'UNESCO; Socio Nazionale dell'Accademia dell'Arcadia; Socio della Deputazione di Storia Patria dell'Umbria.

PROFESSORI STRAORDINARI

- GIUSEPPE SCHIRÒ** *di Filologia bizantina*
 Membro dell'Istituto di studi albanesi di Tirana; Socio corr. dell'Istituto Veneto di Scienze, Lettere ed Arti.
- LORENZO MINIO PALUELLO** *di Filologia medioevale ed umanistica*
- GLANFRANCO FOLENA** *di Storia della lingua italiana*

PROFESSORI INCARICATI

- CARLO ANTI** *di Paletnologia*
CARLO TAGLIAVINI *di Filologia romanza*
UMBERTO PADOVANI *di Filosofia teoretica*

ARTURO CRONIA	<i>di Filologia slava</i>
DIEGO VALERI	<i>di Storia della letteratura italiana moderna e contemporanea</i>
CARLO DIANO	<i>di Storia della filosofia antica</i>
MARINO GENTILE	<i>di Storia della Filosofia</i>
FABIO METELLI	<i>di Psicologia</i>
GIUSEPPE FLORES D'ARCAIS	<i>di Pedagogia e di Estetica</i>
GIUSEPPE SCHIRÒ	<i>di Letteratura cristiana antica</i>
LORENZO MINIO PALUELLO	<i>di Storia della filosofia medioevale</i>
SOFIA ANTONIADIS	<i>di Lingua e letteratura neo greca</i>
OSCAR ULRICH BANSÀ	<i>di Numismatica</i>
UMBERTO CAMPAGNOLO	<i>di Storia delle dottrine politiche</i>
RAFFAELE CUMAR	<i>di Storia della musica</i>
GIANFRANCO D'ARONCO	<i>di Letteratura delle tradizioni popolari</i>
AGOSTINO FAGGIOTTO (1)	<i>di Storia delle religioni (fino al 15-3-1957)</i>
TULLIA GASPARINI LEPORACE	<i>di Paleografia e diplomatica</i>
OTTO ANTON HIETSCH	<i>di Lingua e letteratura inglese</i>
LUC INDESTEGE	<i>di Lingua e letteratura olandese e fiamminga</i>
BENEDETTO MARZULLO	<i>di Grammatica greca e latina</i>
FRANCO MEREGALLI	<i>di Lingua e letteratura spagnola</i>
ALEXANDRINA MITITELU	<i>di Lingua e letteratura rumena</i>
ANDREA MARIO MOSCHETTI	<i>di Filosofia della storia</i>
GUIDO ROSSI	<i>di Storia del cristianesimo</i> <i>e di Storia delle religioni (dal 17-3-1957)</i>
PAOLO SAMBIN	<i>di Storia medioevale</i>
FRANCO SARTORI	<i>di Storia greca e di Storia romana</i>
FEDERICO SENECA	<i>di Storia moderna</i>
PAOLO ZOVATTO	<i>di Archeologia cristiana</i>

ATTIVITA' DEI PROFESSORI FUORI RUOLO

ROBERTO CESSI

— Indagini su problemi storici della Regione Trentino-Alto Adige.

GIUSEPPE FIOCCO

— Collaborazione all'Istituto di Storia dell'Arte della Fondazione Cini di Venezia nel quadro dell'attività della Scuola di Perfezionamento.

LIBERI DOCENTI

ALDO SPERANDIO AGAZZI

di Pedagogia - a. - 1953

OSCAR ULRICH BANSÀ

di Numismatica - c. - 1957

ELENA BASSI

di Storia dell'arte medioevale e moderna - a. - 1955

EUGENIA BEVILACQUA

di Geografia - a. - 1956

(1) Deceduto il 16-3-1957.

ROBERTO BISCARDO	<i>di Lingua e letteratura tedesca</i> - c. - 1943
ETTORE BOLISANI	<i>di Letteratura latina</i> - c. - 1939
GIOVANNI BATTISTA BRUSIN	<i>di Archeologia cristiana</i> - a. - 1956
GIANFRANCO D'ARONCO	<i>di Letteratura delle tradizioni popolari</i> - a. - 1955
RICCARDO DUSI	<i>di Letteratura italiana</i> - c. - 1938
GIORGIO FACCHI	<i>di Filosofia morale</i> - a. - 1956
GIUSEPPE FAGGIN	<i>di Storia della filosofia</i> - a. - 1952
TULLIA GASPARINI LEPORACE	<i>di Paleografia e diplomatica</i> - a. - 1952
GAETANO GASPERONI	<i>di Storia moderna</i> - c. - 1929
NICOLA IVANOFF	<i>di Storia dell'arte med. e moderna</i> - c. - 1954
LINO LAZZARINI	<i>di Letteratura italiana</i> - c. - 1947
GIOVANNI MARIACHER	<i>di Storia dell'Arte medioevale e moderna</i> - a. - 1952
BENEDETTO MARZULLO	<i>di Letteratura greca</i> - a. - 1955
ELPIDIO MIONI	<i>di Filologia bizantina</i> - a. - 1954
ANDREA MARIO MOSCHETTI	<i>di Filosofia morale</i> - a. - 1955
VITTORIO MOSCHINI	<i>di Storia dell'arte medioevale e moderna</i> - c. - 1931
GIORGIO PULLÈ	<i>di Geografia</i> - c. - 1931
GIULIO REICHENBACH	<i>di Letteratura italiana</i> - c. - 1936
GUIDO ROSSI	<i>di Storia della filosofia</i> - c. - 1934
PAOLO SAMBIN	<i>di Storia medioevale</i> - c. - 1957
FRANCO SARTORI	<i>di Storia greca</i> - a. - 1955
FEDERICO SENECA	<i>di Storia medioevale</i> - a. - 1955
VENANZIO TODESCO	<i>di Filologia romanza</i> - c. - 1947
ALFONSO TRAINA	<i>di Grammatica greca e latina</i> - a. - 1956
ARMANDO VEDALDI	<i>di Filosofia morale</i> - c. - 1957

Rappresentanti dei Liberi docenti nel Consiglio di Facoltà

LINO LAZZARINI

FRANCO SARTORI

SCUOLA DI PERFEZIONAMENTO STORICO-FILOLOGICO DELLE VENEZIE

CARLO TAGLIAVINI

Direttore

Insegnamenti speciali

GIUSEPPE FIOCCO	<i>di Storia dell'arte veneziana</i>
CARLO ANTI	<i>di Paletnologia</i>
RAFFAELLO BATTAGLIA	<i>di Religioni delle prime culture</i>
SERGIO BETTINI	<i>di Storia dell'arte bizantina</i>
CARLO DIANO	<i>di Religione dei Greci e di Religioni orientali</i>
GIOVANNI BRUSIN	<i>di Archeologia delle Venezie (conferenze)</i>
TULLIA GASPARINI LEPORACE	<i>di Diplomatica</i>
NICOLA IVANOFF	<i>di Storia della critica d'arte</i>
RAIMONDO MOROZZO DELLA ROCCA	<i>di Archivistica</i>
GUIDO ROSSI	<i>di Filosofia della religione</i>

I S T I T U T I S C I E N T I F I C I

Seminario di Filologia classica

Via Accademia, 1 - Tel. 20154

GIUSEPPE SCHIRÒ, Direttore
CARLO DIANO
PIETRO FERRARINO
Alfonso Traina, Aiuto
Oddone Longo, Ass.
Francesco Biasuz, Ass. str.
Giuditta De Marco, id.

Ada Gonzato, id.
Marino Barchiesi, Ass. vol.
Giorgio Bernardi Perini, id.
Dante Nardo, id.
Fabio Turato, id.
Gino Zennaro, id.
Destro Angelo, ins.

Seminario di Filologia moderna

Via VIII Febbraio, 7 - Tel. 20400

DIEGO VALERI, Direttore
VITTORE BRANCA
GIANFRANCO FOLENA
Marco Pecoraro, Ass.
Otto Hietsch, Lettore di Lingua tedesca
Paul Bedarida, Lett. ospite di lingua francese
Luc Indestege, Lett. ospite di lingua fiamminga
Aldo Luzzatto, Lett. vol. di Lingua ebraica

Rodrigo Artime, Lett. vol. di Lingua spagnola
Adriana De Besi, Ass. str.
Franca Fasola n. Vanzetta, id.
Cesare Gallimberti, id.
Giuliana Toso, id.
Renata Pianori, id.
Ferdinando Coletti, Ass. vol.
Laura Conte, id.
Silvio Guarnieri, id.
Antonio Quaglio, id.
Vittoria Silva n. Pittarello, id.
Berti Mario, ins.

Seminario di Filologia balcanica

Via Accademia, 1 - Tel. 20154

CARLO TAGLIAVINI, Direttore

Romio Lucia n. Grandesso, ins.

Seminario di Filosofia

Via Accademia, 1 - Tel. 24034

CARLO DIANO, Direttore
UMBERTO PADOVANI
MARINO GENTILE
GIUSEPPE FLORES D'ARCAIS
LORENZO MINIO PALUELLO
Anna Maria Checchini, Ass.
Ezio Riondato, id.
Piero Faggiotto, Ass. str.
Giulio Pagallo, id.
Giovanni Pozzo, id.
Armando Rigobello, id.
Aldo Cardin, Ass. vol.

Luigi Galli, id.
Giorgio Manzini, id.
Giulio Neri, id.
Luigi Orlandi, id.
Quirino Principe, id.
Samele Acquaviva Sabino, id.
Giovanni Santinello, id.
Rosetta Sartor, id.
Franco Tonon, id.
Attilio Zadro, id.
Agostini Attilio, ins.
Polito Maria, id.

Istituto di Archeologia

CARLO ANTI, Direttore
Luigi Beschi, Ass. inc.
Silvana Bazzarin, Ass. vol.

Via Accademia, 1 - Tel. 34-464

Maria Teresa Fortuna, id.
Maria Carina Calvi, id.
Pegoraro Giovanni, ins.

Istituto di Filologia slava

ARTURO CRONIA, Direttore
Jolanda Marchiori, Lettore di lingua
serbo-croata
Alessandro Ivanoff, Lett. str. di Lin-
gua russa

Via VIII Febbraio, 7 - Tel. 20400

Luigi Cini, Lettore vol. di lingua
polacca
Lucia Rossetti, Ass. str.
Giovanni Maran, Ass. vol.
Mario Sintich, id.
Berti Mario, pred. ins.

Istituto di Geografia

GIUSEPPE MORANDINI, Direttore
Eugenia Bevilacqua, Aiuto
Anna Maria Tosello, Ass. str.

Via VIII Febbraio, 7 - Tel. 20400

Alessandro Toniolo, id.
Bagolin Flavio, ins.

Istituto di Glottologia

CARLO TAGLIAVINI, Direttore
Teresa Cappello, Ass.
Caterina Spezieri, Lettrice vol. di Lin-
gua neo-greca

Via Accademia, 1 - Tel. 35941

Maria Carla Brugnago, Ass. vol.
Anna Maria Pini, id.
Grandesso Lucia, pred. ins.

Istituto di Paleografia e Diplomatica

GIUSEPPE MORANDINI, Direttore inc.

Via VIII Febbraio, 7 - Tel. 20400

Berti Mario, pred. ins.

Istituto di Psicologia

FABIO METELLI, Direttore
Cattonaro Enrico, Ass. str.
Francesca Ongaro, id.
Dolores Passi n. Tognazzo, id.

Corte Arco Valaresso - Tel. 22943

Giovanni Bejor, Ass. vol.
Valesio Marcella, Tecnico avv.
Corà Renato, ins.

Istituto di Storia antica

CARLO ANTI, Direttore inc.
Franco Sartori, Aiuto
Maria Capozza, Ass. str.

Silvio Panciera, Ass. vol.
Capovilla Valeria, tecnica
Van de Castel Alessandro, ins.

Istituto di Storia dell'arte medioevale e moderna

Via Accademia, 1 - Tel. 28-918

SERGIO BETTINI, Direttore
RODOLFO PALLUCCHINI
Camillo Semenzato, Aiuto
Alessandro Bettagno, Ass. str.
Dina Dalla Barba n. Brusin, id.
Giovanni Lorenzoni, id.

Mara Bonfioli, Ass. vol.
Maria Cionini Visani, id.
Maria M. Palmegiano, id.
Maria Tarantello n. Del Bianco, id.
Destro Angelo, ins.

Istituto di Storia medioevale e moderna

Via VIII Febbraio, 7 - Tel. 20400

GIUSEPPE MORANDINI, Direttore inc.
Federico Seneca, Aiuto
Angelo Ventura, Ass. str.

Fanny Bennato, Ass. vol.
Laura Debiasi, id.
Aldo Stella, id.
Berti Mario, pred. ins.

FACOLTÀ DI MAGISTERO

La Facoltà trae origine dai corsi di perfezionamento per i licenziati dalle Scuole Normali (R. D. 1 Febbraio 1907, n. 30), che furono tenuti dall'anno accademico 1906-1907 all'anno accademico 1922-1923, quando furono soppressi per effetto della riforma scolastica.

Dopo reiterate richieste, i corsi di Magistero poterono essere ripresi nel novembre 1950 sotto forma di Istituto convenzionato col Comune e con l'Amministrazione Provinciale di Padova. La Facoltà è stata formalmente costituita con D. P. 25 luglio 1952, n. 1373.

PRESIDE: GIUSEPPE FLORES D'ARCAIS

Serie dei Presidi: Prof. Umberto A. Padovani - Commissario (1950-1952) e Preside (1952-1953); Prof. Marino Gentile (1954-1955); Prof. Giuseppe Flores D'Arcais (1955).

PROFESSORI ORDINARI

MARINO GENTILE	<i>di Storia della filosofia</i>
FABIO METELLI	<i>di Psicologia</i>
GIUSEPPE FLORES D'ARCAIS	<i>di Pedagogia</i>
Socio corrispondente dell'Accademia Patavina di Scienze, Lettere ed Arti.	

PROFESSORI INCARICATI

TAGLIAVINI CARLO	<i>di Filologia germanica</i>
SERGIO BETTINI	<i>di Storia dell'arte med. e moderna</i>
PIETRO FERRARINO	<i>di Lingua e letteratura latina (2° e 3° corso)</i>
VITTORE BRANCA	<i>di Lingua e letteratura italiana (2° e 3° anno)</i>
GIANFRANCO FOLENA	<i>di Storia della grammatica e della lingua italiana</i>
ALDO AGAZZI	<i>di Storia della pedagogia</i>
EUGENIA BEVILACQUA	<i>di Applicazioni di Geografia (3° anno)</i>

ETTORE BOLISANI	<i>di Grammatica latina</i>
ANTON LUIGI CHECCHINI	<i>di Istituz. di diritto pubblico e legislazione scolastica</i>
LINO LAZZARINI	<i>di Lingua e letteratura italiana (I corso)</i>
LADISLAO MITTNER	<i>di Lingua e letteratura tedesca</i>
AGOSTINO PALAZZO	<i>di Psicologia dell'età evolutiva</i>
MARCELLO PERETTI	<i>di Pedagogia (I corso)</i>
GIULIO REICHENBACH	<i>di Lingua e letteratura italiana (1^o anno)</i>
GIAN RICCARDO RIO	<i>di Igiene</i>
ALFONSO TRAINA	<i>di Lingua e letteratura latina (1^o anno)</i>

INSEGNAMENTI MUTUATI DA ALTRE FACOLTA'

CARLO TAGLIAVINI	<i>di Filologia romanza</i>
UMBERTO PADOVANI	<i>di Filosofia</i>
DIEGO VALERI	<i>di Lingua e letteratura francese</i>
GIUSEPPE MORANDINI	<i>di Geografia</i>
OTTO ANTON HIETSCH	<i>di Lingua e letteratura inglese</i>
FRANCO SARTORI	<i>di Storia romana</i>

LIBERI DOCENTI

MARCELLO PERETTI	<i>di Pedagogia - a. - 1956</i>
------------------	---------------------------------

PERSONALE ASSISTENTE

ENRICO CATTONARO, Ass. str. alla Cattedra di Psicologia.
 ELENA GIUDICE n. CREPAZ, id. alla Cattedra di Letteratura italiana.
 ENZO MANDRUZZATO, id. alla cattedra di Lingua e letteratura latina.
 DIEGA ORLANDO, id. alla Cattedra di Pedagogia.
 DOLORES PASSI nata Tognazzo, id. alla cattedra di Psicologia.
 GIOVANNI POZZO, id. alla Cattedra di Storia della filosofia.
 GIORGIO PULLINI, id. alla cattedra di Lingua e letteratura italiana.
 GIOVANNINO RAMILLI, id. alla Cattedra di Storia (romana).
 FEDERICO TALAMI, id. alla cattedra di Letteratura latina.
 ANNA MARIA TOSELLO, id. alla Cattedra di Geografia.
 MARINA DA PONTE, Ass. vol. alla Cattedra di Storia della filosofia.
 MARIA DEL VACCHIO, id. alla cattedra di Pedagogia.
 ANNITA FILIPPIN, id. alla Cattedra di Estetica.
 MARIA GAMBARDELLA, id. alla cattedra di Grammatica latina.
 ANGELICA HIPPOLITI, id. alla Cattedra di Pedagogia.
 CARMELA METELLI n. Di Lallo, id. alla cattedra di Pedagogia.
 IRENE MUNARI, id. alla Cattedra di Psicologia.
 ARCADIO MILANESE, id. alla cattedra di Storia della filosofia.
 MARIA GIOVANNA PAGALLO, id. alla Cattedra di Psicologia sperimentale.

PERSONALE SUBALTERNO

Scatassi Gaetano, ins.

FACOLTA' DI MEDICINA E CHIRURGIA

Un Sacro collegio dei Filosofi e dei Medici esisteva in Padova fin dalle origini dello Studio (1222). Nel 1399 si costituì autonoma, distinguendosi dalla Università dei Leggisti, l'Università degli Artisti, che comprendeva medici, filosofi e matematici, con proprio Rettore. Nel 1815, sorge la Facoltà medico-chirurgico-farmaceutica con proprio direttore alle dipendenze del Rettore Magnifico unico. Nel 1842 essa assume il nome di studio, per riprendere quello di Facoltà, con a capo un preside, nel 1873. Gli insegnamenti farmaceutici furono sottratti alla Facoltà nel 1874.

PRESIDE: LUIGI BUCCIANTE

Serie dei Direttori dal 1866 al 1871 e dei Presidi dal 1872: † Prof. Vincenzo Pinali (1866-75); † Prof. Francesco Marzolo (1875-79); † Prof. Giampaolo Vlaco-
vich (1879-85); † Prof. Achille de Giovanni (1885-96); † Prof. Giovanni Inve-
rardi (1896-99); † Prof. Pietro Gradenigo (1899-900); † Prof. Arrigo Tamassia
(1900-1902); † Prof. Achille Breda (1902-905); † Prof. Aristide Stefani (1905-
908); † Prof. Augusto Bonome (1908-11); † Prof. Ettore Truzzi (1911-12);
† Prof. Ignazio Salvioli (1912-15); † Prof. Dante Bertelli (1915-16); † Prof. Luigi
Lucatello (1916-19); † Prof. Ernesto Belmondo (1919-22); Prof. Giuseppe Al-
bertotti (1922-23); † Prof. Oddo Casagrandi (1923-29); † Prof. Gian Maria Fa-
siani (1929-32); Prof. Alessandro Bertino (1932-33); Prof. Mario Truffi (1933-
39); Prof. Gino Frontali (1939-41); Prof. Giovanni Battista Revoltella (1941-
43); Prof. Pio Bastai (1943); Prof. Rinaldo Pellegrini (1943-45); † Prof. Bruno
Polettini (1945); Prof. Giovanni Battista Belloni (1945-47); Prof. Franco Flarer
(1947-52); Prof. Luigi Bucciante (1952).

PROFESSORE EMERITO

ALESSANDRO BERTINO

già Ord. di Clinica ostetrica e ginecologica

PROFESSORE ONORARIO

MARIO TRUFFI

già Ord. di Clinica dermosifilopatica

Nato a Casteggio (Pavia), Socio corr. delle Società dermatologiche argentina,
di Berlino, Danese e Polacca, Socio onorario delle Società dermatologiche
italiana, francese, tedesca, austriaca, ungherese e rumena della Società fran-
cese di profilassi antivenerea, della Associazione Medica italiana di Idrocli-

matologia e della American Dermatological Association. Membro della Deutsch Kaiserlich Akademie der Naturforscher. Accademico onorario dell'Accademia spagnola di Dermatologia e sifilografia; Socio corr. dell'Istituto Veneto e della Accademia di Scienze Lettere ed Arti di Padova, della Accademia peloritana di Messina e della Gioenia di Catania, già professore nelle Università di Messina, Catania e Siena.

PROFESSORI FUORI RUOLO

RINALDO PELLEGRINI *di Medicina legale e delle assicurazioni*
MELCHIORRE DECHIGI *di Igiene*
Membro corrispondente della Deutschen Gesellschaft für Hygiene und microbiologie e V.

PROFESSORI ORDINARI

BRUNO POLLETTINI (1) *di Patologia generale*
EGIDIO MENEGHETTI *di Farmacologia*
ACHILLE RONCATO *di Chimica biologica*
Membro effettivo dell'Istituto Veneto di Scienze, Lettere ed Arti, dell'Accademia patavina di Scienze, Lettere ed Arti, dell'Accademia di Agricoltura Scienze e Lettere di Verona; Socio corr. dell'Accademia dei Lincei e dell'Accademia medico chirurgica e di Scienze Naturali e Matematiche di Ferrara.

GALENO CECCARELLI *di Clinica chirurgica generale e terapia chirurgica*
Membro della Società Italiana di chirurgia, dell'International College of Surgeons, della Società Internazionale di chirurgia, della Società Italiana di chirurgia toracica, della Società triveneta di chirurgia, della Società Piemontese di chirurgia, della Società romana di chirurgia.

FRANCO FLARER *di Clinica dermosifilopatica*
Membro del Consiglio Nazionale delle Ricerche; Presidente della Soc. Italiana di dermatologia e sifilografia; Socio onorario delle Soc. di Dermatologia di: Austria, Brasile, Argentina, Spagna, Germania, Inghilterra; Socio corr. di Francia, Ungheria, Svezia. Consulente per l'Italia dell'O.M.S.

ALESSANDRO DALLA VOLTA *di Clinica medica generale e terapia medica*
GIOVANNI BATTISTA BELLONI *di Clinica delle malattie nervose e mentali*
Membro del Consiglio direttivo della Soc. Italiana di Neurologia e della Soc. Oto-neuro-oftalmologica; Socio della Société Suisse d'Oto-neuro-oftalmologie; Membro eff. dell'Ist. Veneto di Scienze, Lettere ed Arti.

GIAN CARLO BENTIVOGLIO *di Clinica Pediatrica*
GIOVANNI BATTISTA REVOLTELLA *di Clinica ostetrica e ginecologica*
ALFREDO SANTONASTASO *di Clinica oculistica*

(1) Deceduto il 15-2-1957.

GIULIO STELLA *di Fisiologia umana*
Ph. D. (Londra); Socio ord. della Physiological Society (Inghilterra); Socio
corr. dell'Istituto Veneto di Scienze, Lettere ed Arti.

LUIGI BUCCIANTE *di Anatomia umana normale*
Socio dell'Accademia di Medicina di Torino e dell'Accademia Pugliese delle
Scienze; Socio corr. dell'Istituto Veneto di Scienze, Lettere ed Arti; Socio
corr. dell'Accademia Patavina di Scienze, Lettere ed Arti.

VITTORIO PETTINARI *di Patologia speciale chirurgica e propedeutica clinica*
Socio delle Società Italiane di Chirurgia, di Patologia, di Chirurgia toracica,
di Urologia, di Gerontologia, di Cardiologia, per il Progresso delle Scienze.
Della Società Medico chirurgica di Padova, Pavia, Napoletana, Siciliana, To-
sco Umbra. Della Società Triveneta di Chirurgia, della Società Lombarda di
Scienze mediche e biologiche, della Soc. Méditerranée de Chirurgie, della
Soc. Européenne de Chirurgie vasculaire, della Soc. Internationale de Chi-
rurgie, della Soc. Française de Chirurgie, dell'International College of Sour-
geons.

MARIO RASO *di Anatomia e istologia patologica*
Membro ordinario dei fisiocritici di Siena.

GINO PATRASSI *di Patologia spec. medica e metodologia clinica*

RENZO VENDRAMINI *di Igiene*

ALDO FRANCHINI *di Medicina legale e delle assicurazioni*

Presidente della Società Italiana di Medicina legale e delle assicurazioni;
Socio ordinario dell'Accademia Internazionale di Medicina legale e sociale;
Socio fondatore dell'Istituto Internazionale di difesa sociale; Socio Nazionale
per la classe di Scienze fisiche, mediche e naturali dell'Accademia pugliese del-
le Scienze; Socio ordinario dell'Accademia Medica di Genova, della Società
medico-chirurgica di Bari, della Società italiana di Medicina del lavoro;
della Società italiana di Psicologia, della Società italiana di Criminologia,
della Società Internazionale Rorschach, della Società italiana di Biologia
sperimentale.

MICHELE ARSLAN *di Clinica otorinolaringoiatrica*
Chevalier de la Légion d'Honneur.

PROFESSORI STRAORDINARI

CALOGERO CASUCCIO *di Clinica ortopedica*

MASSIMO CREPET *di Medicina del lavoro*

PROFESSORI INCARICATI

ACHILLE RONCATO *di Chimica*

UMBERTO D'ANCONA *di Biologia e zoologia generale*

ANTONIO ROSTAGNI	<i>di Fisica</i>
LUIGI BUCCIANTE	<i>di Istologia ed embriologia generale</i> (semestrale)
MARIO AUSTONI	<i>di Semeiotica medica</i>
MARCELLO BOLLETTI	<i>di Puericoltura</i> (semestrale)
BRUNO CACCIAVILLANI	<i>di Tisiologia</i> (semestrale)
MARIO CAPPELLATO	<i>di Microbiologia</i> (semestrale)
	<i>e di Patologia generale</i> (dal 16-2-1957)
CARLO DAL CO	<i>di Malattie infettive</i> (semestrale)
PIERO FRUGONI	<i>di Neurochirurgia</i>
FRANCESCO INTRONA	<i>di Antropologia criminale</i> (semestrale)
GUERRINO LENARDUZZI	<i>di Radiologia</i>
LUCIANO MENGHETTI	<i>di Anatomia chirurgica e corso di operazioni</i> (semestrale)
LORIS PREMUDA	<i>di Storia della medicina</i> (semestrale)
LUIGI QUINTARELLI	<i>di Clinica odontoiatrica</i> (semestrale)
LANFRANCO ZANCAN	<i>di Idrologia medica</i> (semestrale)

ATTIVITA' DEI PROFESSORI FUORI RUOLO

RINALDO PELLEGRINI

- Ricerche scientifiche di Tanatologia e di Infortunistica.
- Conferenze di Antropologia criminale.
- Compimento del Trattato di Medicina legale.

MELCHIORRE DECHIGI

- Conferenze di Igiene agli allievi delle Scuole di Perfezionamento nelle specialità medico-chirurgiche.
- Collaborazione all'attività scientifica dell'Istituto di Igiene.

LIBERI DOCENTI

DIONIGI AGOSTO	<i>di Clinica pediatrica</i> - a. - 1952
FRANCESCO ALESSIO	<i>di Patologia speciale medica dimostrativa</i> - c. - 1942
GIOVANNI ANGELINI	<i>di Patologia spec. medica e metodologia clin.</i> - c. - 1943
»	<i>di Clin. delle malattie tropicali e subtropicali</i> - c. - 1948
»	<i>di Clinica medica generale e terapia medica</i> - c. - 1949
VALENTINO ANGELINI	<i>di Clinica pediatrica</i> - c. - 1942
ARRIGO ANTONIBON	<i>di Clinica oculistica</i> - c. - 1955
GIUSEPPE ARMUZZI	<i>di Clinica dermosifilopatica</i> - c. - 1934
GIUSEPPE ATTARDI	<i>di Istologia ed embriologia</i> - a. - 1955
MARIO AUSTONI	<i>di Patologia spec. medica e metod. clinica</i> - c. - 1953
MARIO BACCAGLINI	<i>di Radiologia</i> - c. - 1948
GIOVANNI BACCAGLINI	<i>di Patologia spec. chirur. e prop. clinica</i> - a. - 1955
LORENZO PAOLO BADILE	<i>di Patologia speciale chirurgica</i> - c. - 1938
GIANCARLO BAGGIO	<i>di Clinica pediatrica</i> - a. - 1955
EDOARDO BALBI	<i>di Clinica dermosifilopatica</i> - c. - 1934
ALESSANDRO BARASCIUTTI	<i>di Patol. spec. med. e metodologia clin.</i> - c. - 1953

ARRIGO BARBIERI	<i>di Radiologia</i> - c. - 1954
EGISTO BARBIERI	<i>di Chimica biologica</i> - a. - 1956
RAIMONDO BARIATTI	<i>di Clinica chirurgica gen. e terapia chirurgica</i> - c. - 1957
FERDINANDO BARISON	<i>di Clinica delle malattie nervose e mentali</i> - c. - 1948
GIUSEPPE BARTOLOMEI	<i>di Clinica ostetrica e ginecologica</i> - a. - 1955
GIACOMO BATTIGELLI	<i>di Tisiologia</i> - c. - 1947
LUCIANO BATTISTONI	<i>di Semiotica medica</i> - a. - 1956
CESARE BELLAVITIS	<i>di Psichiatria</i> - c. - 1938
EMIDIO BELLINI	<i>di Patologia spec. medica dimostrativa</i> - c. - 1929
LUIGI BENACCHIO	<i>di Patologia speciale medica e metodologia clinica</i> - c. - 1948
FRANCESCO BENCIOLINI	<i>di Clinica otorinolaringoiatrica</i> - c. - 1938
TITO BERTI	<i>di Farmacologia</i> - a. - 1956
DANTE BETTINI	<i>di Tisiologia</i> - c. - 1942
ANDREA BIFFIS	<i>di Clinica oculistica</i> - c. - 1949
ALBERTO BINOTTO	<i>di Patologia speciale chir. e propedeutica clin.</i> - c. - 1955
PAOLO BIONDETTI	<i>di Radiologia</i> - a. - 1955
ARISTIDE BISARO	<i>di Patologia spec. medica e metodologia clinica</i> - a. - 1955
MICHELE BIZZARRI	<i>di Igiene</i> - a. - 1942
GIORGIO DANILO BOARI	<i>di Igiene</i> - a. - 1955
BRUNO BOGGIAN	<i>di Patologia speciale medica e metodologia clinica</i> - c. - 1948
GUIDO BÖHM	<i>di Urologia</i> - c. - 1956
MARCELLO BOLLETTI	<i>di Clinica pediatrica</i> - c. - 1954
»	<i>di Malattie infettive</i> - a. - 1956
BRUNO BONOMINI	<i>di Radiologia</i> - c. - 1946
ANTONIO BORGHERO	<i>di Medicina legale e delle assicurazioni</i> - c. - 1954
PIER LUIGI BORSETTO	<i>di Anatomia umana normale</i> - a. - 1955
MENENIO BORTOLOZZI	<i>di Anatomia e istologia patologica</i> - c. - 1946
»	<i>di Medicina legale e delle assicurazioni</i> - c. - 1949
MARIO BOSCHETTI	<i>di Clinica ostetrica e ginecologica</i> - c. - 1947
VITTORIO BOTNER	<i>di Clinica otorinolaringoiatrica</i> - a. - 1956
GUERRINO BOVO	<i>di Semiotica medica</i> - a. - 1956
ALESSANDRO BOZZOLI	<i>di Clinica oculistica</i> - c. - 1932
PIERO BRISOTTO	<i>di Clinica otorinolaringoiatrica</i> - c. - 1931
RUGGERO BROGLIO	<i>di Clinica delle malattie delle vie urinarie</i> - c. - 1933
»	<i>di Clinica chirurgica</i> - c. - 1939
LODOVICO BRUNETTI	<i>di Radiologia</i> - c. - 1936
ROBERTO CACCHI	<i>di Urologia</i> - c. - 1954
BRUNO CACCIAVILLANI	<i>di Farmacologia</i> - c. - 1947
»	<i>di Patologia spec. med. e metodologia clin.</i> - c. - 1953
GIOVANNI CALETTI	<i>di Clinica dermosifilopatica</i> - c. - 1948
DOMENICO CALZAVARA	<i>di Patologia spec. chirurgica</i> - c. - 1933
ALFREDO CAMPIGLIO	<i>di Clinica ortopedica</i> - a. - 1942
ANTONINO CANALIS	<i>di Igiene</i> - c. - 1955
ANGELO CANDIANI	<i>di Patologia spec. chirurgica e propedeutica clinica</i> - a. - 1956
GIORGIO CANDIANI	<i>di Anatomia e istologia patologica</i> - a. - 1955

- FANCESCO CANOVA *di Clinica delle malattie tropicali e sub tropicali* - c. - 1954
 » » *di Patologia spec. medica e metodologia clinica* - a. - 1952
 FEDERICO CANTARUTTI *di Puericoltura* - c. - 1953
 ANTONIO CANTILENA *di Clinica Pediatrica* - c. - 1930
 MARIO CAPPELLATO *di Microbiologia* - c. - 1954
 » » *di Patologia generale* - c. - 1954
 MAURIZIO CAPPELLIN *di Istologia ed embriologia generale* - a. - 1952
 MARIO CARANDO *di Urologia* - a. - 1955
 GUIDO CARISI *di Patologia speciale chirurgica dimostrativa* - c. - 1933
 CARLO CARLON *di Patologia spec. chirur. e propedeutica clinica* - a. - 1955
 » » *di Anestesiologia* - a. - 1955
 » » *di Clinica chirurgica gen. e terapia chirurgica* - a. - 1956
 » » *di Chirurgia toracica* - a. - 1956
 PIETRO CARNIELLI *di Patol. spec. medica e metod. Clinica* - a. - 1952
 GIUSEPPE CARRARI *di Clinica otorinolaringoiatrica* - c. - 1933
 GIAMBATTISTA DARIO CASTELLI *di Igiene e patologia coloniale* - c. - 1954
 GIANCARLO CASTIGLIONI *di Patologia spec. chir. e propedeutica clinica* - a. - 1955
 » » *di Clinica chirurgica gen. e terapia chirurgica* - a. - 1956
 MARC'ANTONIO CAVALLI *di Patol. spec. chirur. e propedeutica clin.* - c. - 1953
 PAOLO CAVAZZANA *di Istologia ed embriologia generale* - c. - 1954
 » » *di Urologia* - a. - 1955
 FURIO CAVAZZANI *di Clinica otorinolaringoiatrica* - c. - 1948
 FERNANDO CAVAZZUTTI *di Patologia spec. med. e metodologia clin.* - a. - 1955
 RENATO CAZZOLA *di Patologia spec. medica e metodologia clinica* - a. - 1955
 CIRILLO CELLA *di Patologia spec. chirurgica e propedeutica clinica* - c. - 1948
 ANTONIO CELOTTI *di Tisiologia* - c. - 1955
 » » *di Igiene* - c. - 1953
 ANTONIO CHIATELLINO *di Fisiologia sperimentale* - c. - 1938
 » » *di Clin. chir. gener. e terapia chirurgica* - c. - 1954
 » » *di Patologia spec. chirurgica* - c. - 1946
 ALCIDE CHINAGLIA *di Patologia speciale chirur. e proped. clinica* - c. - 1950
 » » *di Anatomia e istologia patologica* - c. - 1940
 VINCENZO CHINAGLIA *di Clinica oculistica* - a. - 1956
 GIULIANO CHIZZOLA *di Kadologia* - c. - 1936
 CORSO CICERI *di Patologia chirurgica* - c. - 1941
 » » *di Clinica chirurgica generale e terapia chirurgica* - a. - 1956
 DOMENICO CIRILLO *di Clinica pediatrica* - a. - 1952
 LUIGI COJAZZI *di Clinica otorinolaringoiatrica* - c. - 1954
 UMBERTO COLLEVATI *di Clinica oculistica* - c. - 1935
 PAOLO COLOMBO *di Patologia spec. medica e metod. clinica* - c. - 1954
 GIUSEPPE COLUCCI *di Clinica ostetrica e ginecologica* - c. - 1957
 GIUSEPPE COMESSATTI *di Patologia speciale medica dimostrativa* - c. - 1930
 GIUSEPPE CONTI *di Anatomia umana normale* - c. - 1954
 » » *di Patologia spec. chirur. e propedeutica clinica* - a. - 1955
 MARIO CORDARO *di Patologia spec. med. e metodologia clinica* - c. - 1953

LUCIO CROATTO	<i>di Foniatria</i> - a. - 1956
FRANCESCO CUCCHINI	<i>di Radiologia</i> - c. - 1947
GIORGIO DAGNINI	<i>di Patologia speciale medica e metodologia clinica</i> - a. - 1956
ADAMO DAGRADI	<i>di Patologia spec. chirurgica propedeutica clinica</i> - a. - 1955
» »	<i>di Clinica chirurgica gen. e terapia chirurgica</i> - a. - 1956
CARLO DAL CO	<i>di Patologia spec. med. e metodologia clin.</i> - a. - 1955
» »	<i>di Clinica medica gen. e terapia medica</i> - a. - 1956
LINO DALLA BERNARDINA	<i>di Radiologia</i> - a. - 1955
MODESTO DALLA PALMA	<i>di Patologia speciale medica</i> - c. - 1937
GIACOMO DALLA TORRE	<i>di Patologia speciale medica</i> - c. - 1948
GIOVANNI DALLA TORRE	<i>di Igiene</i> - a. - 1956
GIUSEPPE DALLE ORE	<i>di Neurochirurgia</i> - a. - 1956
CESARE DAL PALÙ	<i>di Patologia speciale medica e metodologia clinica</i> - a. - 1956
ENZO DAL ZOTTO	<i>di Anatomia umana normale</i> - a. - 1951
» »	<i>di Anatomia chirurgica e corso di operazioni</i> - a. - 1956
FELICE D'ARBELA	<i>di Patologia speciale medica</i> - c. - 1933
» »	<i>di Clinica medica</i> - c. - 1938
GIOVANNI DE BASTIANI	<i>di Fisiologia umana</i> - a. - 1954
» »	<i>di Fisiologia generale</i> - a. - 1955
ALDO DE GIORGIO	<i>di Clinica dermosifilopatica</i> - c. - 1946
ANTONIO DE GIORGIO	<i>di Idrologia medica</i> - c. - 1949
ARMANDO DEI ROSSI	<i>di Clinica otorinolaringoiatrica</i> - c. - 1938
DELL'ADAMI DE TARCZAL GEZA	<i>di Urologia</i> - a. - 1956
ANTONIO DE MARCHI	<i>di Clinica ostetrica e ginecologica</i> - a. - 1955
CORNELIO DE MARCHI	<i>di Patologia spec. chirur. e propedeutica clinica</i> - c. - 1954
UGO DE NEGRI	<i>di Igiene</i> - a. - 1955
GIULIO DENES	<i>di Batteriologia</i> - c. - 1947
ALDO DE PASCALE	<i>di Puericoltura</i> - a. - 1956
GIANNI DE VIDO	<i>di Clinica otorinolaringoiatrica</i> - a. - 1955
GIUSEPPE DISERTORI	<i>di Clinica delle malattie nervose e mentali</i> - c. - 1954
GIOVANNI DOGO	<i>di Chirurgia plastica</i> - a. - 1956
GIULIO DOLFINI	<i>di Patologia generale</i> - c. - 1937
» »	<i>di Patologia speciale medica</i> - c. - 1940
» »	<i>di Idrologia metodica</i> - c. - 1957
FRANCESCO DONINI	<i>di Clinica delle malattie nervose e mentali</i> - c. - 1954
ETTORE D'OSVALDO	<i>di Oftalmologia e clinica oculistica</i> - c. - 1939
ALDO DUCA	<i>di Clinica ostetrico-ginecologica</i> - c. - 1950
FRANCESCO FABRIS	<i>di Anestesiologia</i> - a. - 1956
EDOARDO FANTON	<i>di Clinica pediatrica</i> - c. - 1935
GIOVANNI FATTOVICH	<i>di Clinica delle malattie nervose e mentali</i> - c. - 1953
ANGELO FERRANTE	<i>di Clinica oculistica</i> - c. - 1957
FRANCESCO FERRANTI	<i>di Patologia spec. medica e metodologia clinica</i> - c. - 1947
DANTE FERRI	<i>di Clinica oculistica</i> - c. - 1922
AGOSTINO FERRO	<i>di Patologia spec. chirurgica e propedeutica clinica</i> - a. - 1952
ENOCH FIORINI	<i>di Patologia chirurgica</i> - c. - 1939
» »	<i>di Clinica chirurgica generale e terapia chirurgica</i> - c. - 1948

GUGLIELMO FOFFANI	<i>di Chimica biologica</i>	- c. - 1954
»	» <i>di Patologia spec. medica e metodologia clinica</i>	- c. - 1954
DIEGO FONTANARI	<i>di Clinica delle malattie nervose mentali</i>	- a. - 1956
CARLO FORATTINI	<i>di Idrologia medica</i>	- a. - 1955
ACHILLE FRANCESCON	<i>di Istologia generale</i>	- c. - 1938
MARIO FRANCESCON	<i>di Patologia spec. med. e metodologia clinica</i>	- a. - 1952
MARIO FRANCO	<i>di Igiene</i>	- c. - 1955
»	» <i>di Microbiologia</i>	- c. - 1947
CESARE FRANZOLIN	<i>di Pat. spec. medica e metodologia clinica</i>	- c. - 1950
UGO FRASSON	<i>di Anatomia chirurgica e corso di operazioni</i>	- c. - 1957
»	» <i>di Patologia spec. chirurgica e propedeutica clinica</i>	- a. - 1956
PIERO FRUGONI	<i>di Neurochirurgia</i>	- a. - 1955
SESTILIO GABRIELLI	<i>di Patologia spec. chirurgica e propedeutica clinica</i>	- c. - 1942
»	» <i>di Clinica chirurgica gen. e terapia chirurgica</i>	- a. - 1942
DINO GABURRO	<i>di Clinica pediatrica</i>	- a. - 1955
PIETRO GALL	<i>di Clinica ostetrico-ginecologica</i>	- c. - 1929
ANTONIO GAMBÀ	<i>di Patologia spec. chirurgica e propedeutica clinica</i>	- a. - 1956
ANTONIO GASPARINI	<i>di Patologia speciale medica</i>	- c. - 1939
FRANCESCO GASPARINI	<i>di Anatomia umana normale</i>	- a. - 1951
»	» <i>di Clinica odontoiatrica</i>	- a. - 1956
ROCCO GAVINI	<i>di Clinica pediatrica</i>	- a. - 1956
BRUNO GEREMIA	<i>di Urologia</i>	- a. - 1956
»	» <i>di Patologia speciale chirurgica e propedeutica clinica</i>	- a. - 1957
MARIO GEYER	<i>di Clinica ostetrica e ginecologica</i>	- c. - 1949
GIOVANNI GHEDINI	<i>di Patologia speciale medica dimostrativa</i>	- c. - 1929
ROLANDO GIANNINI	<i>di Patologia spec. medica e metodologia clinica</i>	- c. - 1954
LUIGI GIARELLI	<i>di Anatomia e istologia patologica</i>	- a. - 1956
FRANCESCO GIUFFRIDA	<i>di Clinica ostetrica e ginecologica</i>	- c. - 1947
FERDINANDO GOBBATO	<i>di Semiotica medica</i>	- a. - 1956
ANGELO GOLIN	<i>di Puericoltura</i>	- c. - 1953
LORENZO GOTTE	<i>di Istologia ed embriologia generale</i>	- a. - 1956
LINO GRANATA	<i>di Fisiologia umana</i>	- a. - 1956
GAETANO GRANDI ZILIO	<i>di Clinica oculistica</i>	- c. - 1953
GIULIO GRANDI	<i>di Odontoiatria e protesi dentaria</i>	- c. - 1936
TODOR GRUEFF	<i>di Clinica ortopedica</i>	- a. - 1957
ALDO GUSO	<i>di Clinica ostetrica e ginecologica</i>	- c. - 1936
GIUSEPPE HALFER	<i>di Clinica pediatrica</i>	- c. - 1937
FRANCESCO HUEBER	<i>di Radiologia</i>	- a. - 1957
FRANCESCO INTRONA	<i>di Medicina legale e delle assicurazioni</i>	- a. - 1956
LUIGI JACCHIA	<i>di Clinica medica gen. e terapia medica</i>	- c. - 1951
»	» <i>di Patologia spec. med.</i>	- c. - 1940
CARLO KOCK	<i>di Oftalmologia e clinica oculistica</i>	- a. - 1934
VITTORIO KRATTER	<i>di Patologia spec. chirurgica e propedeutica clinica</i>	- a. - 1956
»	» <i>di Semiotica chirurgica</i>	- a. - 1957
CARLO ALBERTO LANG	<i>di Anatomia e istologia patologica</i>	- c. - 1942

- GUERRINO LENARDUZZI *di Radiologia medica* - c. - 1940
 PIETRO LEONARDI *di Patologia spec. medica e metodologia clinica* - a. - 1955
 ALDO LEONI *di Clinica dermosifilopatica* - a. - 1956
 ANGELO LORENZI *di Terapia fisica* - c. - 1939
 AMLETO LORO *di Medicina legale e delle assicurazioni* - c. - 1946
 NICOLA LOVISATTI *di Radiologia medica* - c. - 1939
 LUCIANO LOVISATO *di Patologia spec. med. e metodologia clinica* - c. - 1953
 GIUSEPPE MAESTRELLI *di Patologia spec. med. e metodologia clinica* - a. - 1952
 ELVIO MAGRI *di Clinica odontoiatrica* - a. - 1956
 CARMELO A. MALTESE LE ROY *di Urologia* - c. - 1943
 GIOVANNI MANARA *di Chirurgia toracica* - a. - 1955
 » » *di Clinica chirurgica gen. e terapia chirurgica* - a. - 1956
 » » *di Patologia spec. chirurgica e propedeutica clinica* - a. - 1956
 GIANNI MARCHETTO *di Patologia spec. chirurgica e proped. clinica* - a. - 1952
 GUGLIELMO MARCHETTO *di Istologia ed embriologia generale* - a. - 1956
 ALESSANDRO MARCONI *di Ortopedia e traumatologia* - c. - 1934
 GIUSEPPE MARGOTTA *di Clinica oculistica* - c. - 1929
 GIACOMO MARIANI *di Igiene* - c. - 1945
 JACOPO MARINONI *di Clinica pediatrica* - a. - 1952
 ANTONIO MARRAS *di Patologia e di clinica dermosifilopatica* - c. - 1938
 CARLO FRANCESCO MARTELLI *di Anatomia ed istologia patologica* - a. - 1955
 ALDO MARTINOLLI *di Clinica ostetrica e ginecologica* - c. - 1935
 ALDO MARZIANI *di Clinica dermosifilopatica* - c. - 1929
 LUIGI MASSIGNAN *di Clinica psichiatrica* - a. - 1955
 ALESSANDRO MAZZEI ALIQUO' *di Clinica oculistica* - c. - 1935
 ERCOLE MAZZINI RIZZO *di Clinica delle malattie nervose e mentali* - a. - 1955
 FABIO MAZZINI *di Anatomia chirurgica e corso di operazioni* - a. - 1956
 MARIO MECCA *di Clinica oculistica* - c. - 1944
 LUCIANO MENGHETTI *di Chirurgia toracica* - a. - 1955
 » » *di Clinica chirurgica gen. e terapia chirurgica* - a. - 1955
 CESARE MENZANI *di Polizia san. veterinaria e malattie infettive* - c. - 1941
 GIUSEPPE MEZZADRA *di Clinica dermosifilopatica* - c. - 1954
 TITO MIOTTI *di Clinica ostetrica e ginecologica* - c. - 1948
 LUIGI MOLINARI *di Clinica delle malattie infettive* - c. - 1942
 GIUSEPPE MOLINIS *di Tisiologia* - c. - 1947
 PAOLO MONDINI *di Anatomia chirurgica e corso di operazioni* - a. - 1955
 » » *di Anestesiologia* - a. - 1955
 » » *di Clinica chirurgica gen. e terapia chirurgica* - a. - 1956
 GINO MONTANELLI *di Clinica oculistica* - c. - 1938
 LOTARIO MONTI *di Patologia spec. chirurgica e propedeutica clinica* - a. - 1956
 VITTORIO MORET *di Chimica delle fermentazioni e batteriologia industr.* - a. - 1955
 » » *di Chimica biologica* - a. - 1955
 FERRUCCIO MORO *di Clinica oculistica* - a. - 1955
 ALCIDE MOSCHINO *di Clinica ostetrica e ginecologica* - c. - 1957

MARIO MOZZETTI MONTERUMICI	<i>di Clin. ostetrica e ginecologica</i> - c. - 1947
PIETRO FRANCO MUNARI	<i>di Istologia ed embriologia generale</i> - a. - 1956
IGNAZIO MUNER	<i>di Igiene</i> - a. - 1956
ENRICO NARDELLI	<i>di Clinica ostetrica e ginecologica</i> - c. - 1951
ANTONIO NARPOZZI	<i>di Clinica ostetrica e ginecologica</i> - a. - 1956
AURELIANO NARPOZZI	<i>di Patologia generale</i> - a. - 1955
GIUSEPPE NATUCCI	<i>di Anatomia e istologia patologica</i> - c. - 1945
MARINO NOVAK	<i>di Urologia</i> - c. - 1943
MARIO OPOCHER	<i>di Clinica ostetrica e ginecologica</i> - a. - 1956
ORLANDO ORLANDINI	<i>di Oftalmoiatria e clinica oculistica</i> - c. - 1929
BRUNO PACCAGNELLA	<i>di Igiene</i> - a. - 1955
» »	<i>di Microbiologia</i> - a. - 1955
ELIO PASQUALI	<i>di Patologia spec. chirurgica e propedeutica clinica</i> - a. - 1955
GINO PAVAN	<i>di Igiene</i> - c. - 1947
EVERARDO PAVANATI	<i>di Clinica dermosifilopatica</i> - c. - 1949
FRANCESCO PELLEGRINI	<i>di Storia della medicina</i> - c. - 1937
CARLO PELLIZZARI	<i>di Clinica ostetrica e ginecologica</i> - c. - 1947
VITTORIO PENNATI	<i>di Patologia speciale medica</i> - c. - 1940
FRANCESCO PEPEU	<i>di Batteriologia e immunologia</i> - c. - 1935
BRUNO PERISSINOTTO	<i>di Patologia generale</i> - a. - 1955
GIUSEPPE PERONATO	<i>di Patologia spec. chirurgica e propedeutica clinica</i> - a. - 1955
ENOCH PESERICO	<i>di Fisiologia sperimentale</i> - c. - 1933
» »	<i>di Clinica medica</i> - c. - 1936
» »	<i>di Patologia speciale medica</i> - c. - 1944
ANTONIO PETRONELLI	<i>di Patologia generale</i> - c. - 1957
» »	<i>di Malattie infettive</i> - a. - 1956
LORENZO PEZZOTTI	<i>di Patologia speciale medica</i> - c. - 1938
ORESTE PINOTTI	<i>di Fisiologia umana</i> - c. - 1950
ANTONIO PIROVANO	<i>di Clinica chirurgica generale e terapia chirurgica</i> - a. - 1955
» »	<i>di Patologia spec. chirurgica e propedeutica clinica</i> - a. - 1956
ANTONIO PITTONI	<i>di Chimica biologica</i> - c. - 1954
ERRICO POLICHETTI	<i>di Patologia spec. chir. e propedeutica clin.</i> - c. - 1950
» »	<i>di Clinica chirurgica generale e terapia chirurgica</i> - c. - 1950
FRANCESCO POMINI	<i>di Clinica ostetrica e ginecologica</i> - c. - 1944
ADOLFO PORRO	<i>di Farmacologia</i> - a. - 1956
GIORGIO POTOTSCHNIG	<i>di Clinica chirurgica e medicina operatoria</i> - c. - 1939
ANGELO POZZAN	<i>di Anatomia e istologia patologica</i> - c. - 1943
» »	<i>di Patologia speciale chirurgica e propedeutica clinica</i> - c. - 1947
MARIO POZZAN	<i>di Clinica pediatrica</i> - a. - 1955
LORIS PREMUDA	<i>di Storia della medicina</i> - a. - 1954
GIACOMO PRETO	<i>di Clinica pediatrica</i> - c. - 1947
PAOLO PREVEDELLO	<i>di Clinica odontoiatrica</i> - a. - 1956
LUIGI QUINTARELLI	<i>di Clinica odontoiatrica</i> - c. - 1938
CALOGERO RABITO	<i>di Clinica dermosifilopatica</i> - a. - 1956

MARTINA RADICI	<i>di Clinica pediatrica</i> - c. - 1943
FRANCESCO RASI	<i>di Clinica pediatrica</i> - c. - 1949
CARLO RAVASINI	<i>di Clinica delle malattie urinarie</i> - c. - 1932
GIORGIO RAVASINI	<i>di Farmacologia sperimentale e terapia</i> - c. - 1940
»	<i>di Urologia</i> - c. - 1943
»	<i>di Tisiologia</i> - c. - 1942
GIORGIO REGGIANI	<i>di Patologia generale</i> - c. - 1941
GIOVANNI RENOSTO	<i>di Clinica dermosifilopatica</i> - a. - 1955
VINCENZO RESTA	<i>di Anatomia e istologia patologica</i> - a. - 1955
VINCENZO RICCI	<i>di Clinica delle malattie nervose e mentali</i> - a. - 1952
SIMEONE RIGOTTI	<i>di Igiene</i> - a. - 1955
GIAN RICCARDO RIO	<i>di Patologia spec. medica e metodologia clinica</i> - a. - 1952
ENZO RIZZETTO	<i>di Storia della medicina</i> - a. - 1952
GUIDO RIZZI	<i>di Anatomia umana normale</i> - a. - 1956
RENZO RIZZI	<i>di Clinica pediatrica</i> - c. - 1938
GIULIO ROI	<i>di Patologia speciale chirurgica dimostrativa</i> - c. - 1933
ANTONIO ROMANI	<i>di Clinica chirurgica</i> - c. - 1944
»	<i>di Clinica ostetrica e ginecologica</i> - c. - 1950
PIETRO ROMUSSI	<i>di Patologia spec. chirurgica e propedeutica clin.</i> - c. - 1957
GUIDO ROSSELLO	<i>di Clinica oculistica</i> - a. - 1955
DINO ROSSETTI	<i>Chimica biologica</i> - a. - 1955
CARLO ROSSI	<i>di Clinica otorinolaringoiatrica</i> - c. - 1939
ENRICO RUBALTELLI	<i>di Clinica otorinolaringoiatrica</i> - a. - 1955
OSCAR SALA	<i>di Tisiologia</i> - c. - 1950
BERNARDINO SALOTTO	<i>di Semeiotica medica</i> - a. - 1956
»	<i>di Anatomia e istologia patologica</i> - a. - 1952
LEONARDO SALVIATI	<i>di Medicina del lavoro</i> - a. - 1955
MICHELE SALVINI	<i>di Odontoiatria e protesi dentaria</i> - c. - 1937
UMBERTO SARAVAL	<i>di Medicina legale e delle assicurazioni</i> - c. - 1948
ANGELO SCARPA	<i>di Tisiologia</i> - a. - 1955
»	<i>di Tisiologia</i> - a. - 1955
CARMELO SCARINCI	<i>di Clinica delle malattie nervose e mentali</i> - a. - 1956
ENRICO SCHERGNA	<i>di Patologia spec. medica</i> - c. - 1933
VITTORIO SCIMONE	<i>di Clinica medica</i> - c. - 1936
»	<i>di Urologia</i> - c. - 1957
VITTORIO SCRUFARI	<i>di Parassitologia medica</i> - c. - 1939
PIETRO SEPULCRI	<i>di Farmacologia</i> - a. - 1955
MARIO SEREMBE	<i>di Clinica oculistica</i> - c. - 1936
GIAN MARIA SERRA	<i>di Patologia spec. chirurgica e propedeutica clinica</i> - a. - 1955
MANFREDI SERVELLO	<i>di Anatomia e istologia patologica</i> - a. - 1956
RINO SESENNA	<i>di Istologia ed embriologia</i> - a. - 1955
INACO SILIOTTI	<i>di Clinica ostetrica e ginecologica</i> - a. - 1956
»	<i>di Clinica medica generale e terapia medica</i> - c. - 1947
ERVINO SLAVICH	<i>di Patologia speciale medica e metodologia clinica</i> - c. - 1947
»	<i>di Medicina legale e delle assicurazioni</i> - c. - 1949
CESARE SOPRANA	

MICHELE SOSSAI	<i>di Radiologia</i> - a. - 1955
ANGELO SPANIO	<i>di Patologia speciale medica dimostrativa</i> - c. - 1936
PIETRO SPANIO	<i>di Clinica ostetrica e ginecologica</i> - c. - 1949
LUIGI SPERTI	<i>di Fisiologia umana</i> - a. - 1954
FERDINANDO STEFANI	<i>di Pat. spec. chirur. e propedeutica clinica</i> - c. - 1950
» »	<i>di Clin. chirurg. gen. e terapia chirurgica</i> - c. - 1953
» »	<i>di Urologia</i> - c. - 1951
GUIDO STERZI	<i>di Clinica dermosifilopatica</i> - c. - 1954
FABIO STOCCADA	<i>di Patologia speciale chirurgica</i> - c. - 1937
FRANCESCO STRINA	<i>di Clinica ostetrica e ginecologica</i> - c. - 1932
LUIGI SUSSI	<i>di Patologia speciale chirurgica</i> - c. - 1938
» »	<i>di Clinica chirurgica e medicina operatoria</i> - c. - 1943
CARLO TACCANI	<i>di Patologia spec. chirurgica e propedeutica clinica</i> - a. - 1955
» »	<i>di Anestesiologia</i> - a. - 1956
ENRICO TAGLIAFERRO	<i>di Patol. spec. med. e metodologia clinica</i> - c. - 1953
VITTORIO TAGLIONI	<i>di Patologia spec. medica e metodologia clinica</i> - c. - 1954
CARLO TALINI	<i>di Medicina del lavoro</i> - c. - 1955
EMANUELE TANTINI	<i>di Patologia generale</i> - c. - 1943
» »	<i>di Patologia spec. chirurgica e propedeutica clinica</i> - c. - 1948
» »	<i>di Clinica chirurgica gen. e terapia chirurgica</i> - c. - 1954
HRAYR TERZIAN	<i>di Clinica delle malattie nervose e mentali</i> - a. - 1956
GIULIO TESSIER	<i>di Clinica oculistica</i> - c. - 1938
MARIO TESTOLIN	<i>di Patologia speciale medica e metodologia clinica</i> - c. - 1949
ENRICO TISSI	<i>di Clinica dermosifilopatica</i> - a. - 1948
GEROLAMO TOMMASEO PONZETTA	<i>di Clinica pediatrica</i> - c. - 1949
GIANFRANCO TONIOLO	<i>di Clinica pediatrica</i> - a. - 1952
ANTONIO TORMENE	<i>di Patologia spec. chirurgica e propedeutica clinica</i> - a. - 1956
CHERUBINO TRABUCCHI	<i>di Clinica delle malattie nervose e mentali</i> - c. - 1949
PASQUALE TREMONTI	<i>di Patol. spec. medica e metodol. clinica</i> - c. - 1950
ALESSANDRO TRETENERO	<i>di Clinica oculistica</i> - c. - 1934
ATTILIO TREVISINI	<i>di Urologia</i> - a. - 1956
LINO URIZIO	<i>di Tisiologia</i> - c. - 1957
» »	<i>di Patologia speciale medica dimostrativa</i> - c. - 1936
ODDONE VALTAN	<i>di Otorinolaringoiatria</i> - c. - 1929
AZZO VARISCO	<i>di Patologia speciale medica dimostrativa</i> - c. - 1929
» »	<i>di Clinica medica</i> - c. - 1929
CARLO A. VELO	<i>di Patologia speciale chirurgica</i> - c. - 1938
PAOLO VENCHIERUTTI	<i>di Patol. speciale medica e metod. clin.</i> - c. - 1947
MAURO VENTURA	<i>di Clinica chirurgica gen. e terapia chirurgica</i> - c. - 1955
ARCANGELO VESPIGNANI	<i>di Radiologia medica</i> - c. - 1954
BALDO VITERBO	<i>di Medicina legale e delle assicurazioni</i> - a. - 1956
FRANCESCO VOLPE	<i>di Patologia spec. medica e metod. clin.</i> - c. - 1948
» »	<i>di Tisiologia</i> - a. - 1952
PIER ANTONIO WIEL	<i>di Clinica odontoiatrica</i> - a. - 1956
CESARE ZACCHI	<i>di Igiene</i> - a. - 1952

BRUNO ZAFFAGNINI	<i>di Urologia</i> - a. - 1956
CARLO ZAGNONI	<i>di Anatomia chirurgica e corso di operazioni</i> - c. - 1957
» »	<i>di Patologia spec. chirurgica e propedeutica clinica</i> - a. - 1955
» »	<i>di Clinica chirurgica gen. e terapia chirurgica</i> - a. - 1956
GIUSEPPE ZAMBELLI	<i>di Clinica pediatrica</i> - c. - 1929
ENRICO ZAMBONI	<i>di Tisiologia</i> - c. - 1950
LUCIANO ZANALDI	<i>di Medicina legale e delle assicurazioni</i> - a. - 1956
LANFRANCO ZANCAN	<i>di Farmacologia</i> - c. - 1949
GIOVANNI BATTISTA ZANETTI	<i>di Anatomia e istologia patologica</i> - c. - 1935
GIUSEPPE ZANETTIN	<i>di Clinica oculistica</i> - c. - 1953
ALDO ZANIBONI	<i>di Patologia speciale chirurgica</i> - c. - 1934
GIOVANNI ZANOTTO	<i>di Patologia speciale medica</i> - c. - 1950
GIULIO ZATTERA	<i>di Radiologia</i> - c. - 1954
PIETRO ZATTI	<i>di Fisiologia umana</i> - a. - 1954
SEBASTIANO ZISA	<i>di Patologia speciale medica</i> - c. - 1935
LUIGI ZOLDAN	<i>di Clinica oculistica</i> - c. - 1932

Rappresentanti dei Liberi docenti nel Consiglio di Facoltà

LUIGI GIARELLI

ANGELO FERRANTE

SCUOLE DI PERFEZIONAMENTO

Scuola di Chirurgia

GALENO CECCARELLI	Direttore
GALENO CECCARELLI	<i>Inc. di Clinica chirurgica, Chirurgia infantile e di Patologia generale e fisiopatologia</i>
RINALDO PELLEGRINI	<i>Inc. di Medicina legale e delle lesioni chirurgiche</i>
ALESSANDRO DALLA VOLTA	<i>Inc. di Microscopia e chimica clinica</i>
GIOVANNI BATT. REVOLTELLA	<i>Inc. di Ginecologia</i>
LUIGI BUCCIANTE	<i>Inc. di Embriologia e teratologia</i>
GIULIO STELLA	<i>Inc. di Fisiologia chirurgica</i>
VITTORIO PETTINARI	<i>Inc. di Patologia chirurgica generale e speciale e di Patologia chirurgica speciale</i>
MARIO RASO	<i>Inc. di Anatomia ed istologia patologica</i>
MICHELE ARSLAN	<i>Inc. di Oto-rino-laringoiatria</i>
BRUNO BONOMINI	<i>Inc. di Radiologia chirurgica, Radio e röntgenterapia</i>
MARIO CAPPELLATO	<i>Inc. di Batteriologia, sierologia, immunologia</i>
CARLO CARLON	<i>Inc. di Traumatologia</i>
GIOVANNI MANARA	<i>Inc. di Tecnica operativa</i>

PAOLO MONDINI	<i>Inc. di Ortopedia chirurgica e tecnica degli app.</i>
LUCIANO MENGHETTI	<i>Inc. di Chirurgia d'urgenza e di Tecnica operativa</i>
LUIGI QUINTARELLI	<i>Inc. di Odontoiatria e stomatologia</i>
ANTONIO TORMENE	<i>Inc. di Semeiotica e diagnostica chirurgica</i>
CARLO ZAGNONI	<i>Inc. di Anatomia chirurgica e di Tecnica e diagnostica</i>

Scuola di Ostetricia e Ginecologia

GIOVANNI BATTISTA REVOLTELLA	Direttore
GIOVANNI BATTISTA REVOLTELLA	<i>Inc. di Clinica ostetrico-ginecologica, Fisiologia della gravidanza, parto, puerperio e allattamento, Patologia generale ostetrica e ginecologica, Clinica ostetrica pratica, Clinica ostetrico - ginecologica (Patologia speciale), Tecnica operativa ginecologica</i>
GALENO CECCARELLI	<i>Inc. di Nozioni di chirurgia generale</i>
LUIGI BUCCIANTE	<i>Inc. di Anatomia ed embriologia speciale dei genitali femminili</i>
MARIO RASO	<i>Inc. di Anatomia patologica dei genitali femminili</i>
GIUSEPPE BARTOLOMEI	<i>Inc. di Puericoltura pre e post concezionale - Nozioni di eugenetica, e di Semeiotica ostetrico-ginecologica</i>
MARIO CAPPELLATO	<i>Inc. di Batteriologia del canale genitale femminile</i>
GIOVANNI DE BASTIANI	<i>Inc. di Fisiologia dei genitali femminili</i>
ANTONIO DE MARCHI	<i>Inc. di Operazioni ostetriche (indicazioni e tecnica) e di Tecnica di laboratorio (diagnostica e prognostica ostetrico-ginecologica)</i>
GUERRINO LENARDUZZI	<i>Inc. di Diagnostica ginecologica e terapia fisica ginecologica</i>
GIORGIO RAVASINI	<i>Inc. di Urologia e tecnica cistoscopica</i>
INACO SILIOTTI	<i>Inc. di Igiene e legislazione sanitaria in rapporto alla gravidanza</i>

Scuola di Oculistica

ALFREDO SANTONASTASO	Direttore
ALFREDO SANTONASTASO	<i>Inc. di Ottica fisiologica e fisiologia dell'apparato visivo, Clinica oculistica, e di Interventi chirurgici e tecnica operativa oculare</i>
RINALDO PELLEGRINI	<i>Inc. di Infortunistica e medicina legale in rapporto alla oculistica</i>
GALENO CECCARELLI	<i>Inc. di Clinica chirurgica generale</i>
ALESSANDRO DALLA VOLTA	<i>Inc. di Clinica medica generale</i>
GIOVANNI BATTISTA BELLONI	<i>Inc. di Neurologia in rapporto all'oculistica</i>
MELCHIORRE DECHIGI	<i>Inc. di Batteriologia, igiene e profilassi</i>
LUIGI BUCCIANTE	<i>Inc. di Anatomia, istologia ed embriologia dell'occhio</i>

MARIO RASO	<i>Inc. di Anatomia, patologia speciale oculare</i>
MICHELE ARSLAN	<i>Inc. di Otorinolaringoiatria in rapporto all'oculistica</i>
BRUNO BONOMINI	<i>Inc. di Radiologia e malattie oculari</i>
ANGELO FERRANTE	<i>Inc. di Semeiotica oculistica</i>
FERRUCCIO MORO	<i>Inc. di Oftalmoscopia e di Nozioni di Patologia generale in rapporto all'oculistica</i>

Scuola di Dermosifilopatia

FRANCO FLARER	Direttore
FRANCO FLARER	<i>Inc. di Patologia e clinica delle malattie cutanee e sifilitiche Terapia fisica specialistica, Clinica delle malattie cutanee e veneree</i>
RINALDO PELLEGRINI	<i>Inc. di Medicina legale specialistica</i>
GIUVANNI BATTISTA BELLONI	<i>Inc. di Sifilide del sistema nervoso</i>
GINO PATRASSI	<i>Inc. di Malattie esantematiche</i>
GIORGIO CANDIANI	<i>Inc. di Anatomia e istologia patologica delle malattie cutanee e veneree</i>
ALDO LEONI	<i>Inc. di Anatomia della cute e degli organi genitali</i>
CALOGERO RABITO	<i>Inc. di Fisiologia della cute e degli organi genitali, Batteriologia applicata, Semeiotica generale derma- tologica e di Igiene e profilassi delle malattie veneree</i>
GIORGIO RAVASINI	<i>Inc. di Urologia</i>
CARLO ROSSETTI	<i>Inc. di Terapia generale specialistica</i>

Scuola di Urologia

VITTORIO PETTINARI	Direttore
VITTORIO PETTINARI	<i>Inc. di Clinica chir. dell'apparato urinario</i>
GALENO CECCARELLI	<i>Inc. di Tecnica operativa</i>
FRANCO FLARER	<i>Inc. di Sifilografia</i>
ALESSANDRO DALLA VOLTA	<i>Inc. di Clinica medica dell'apparato urinario</i>
GIOVANNI BATTISTA REVOLTELLA	<i>Inc. di Ginecologia speciale</i>
TITO BERTI	<i>Inc. di Farmacologia</i>
GIANCARLO CASTIGLIONI	<i>Inc. di Patologia spec. dell'apparato urinario</i>
PAOLO CAVAZZANA	<i>Inc. di Anatomia dell'apparato urinario</i>
ADAMO DAGRADI	<i>Inc. di Fisiologia dell'apparato urinario</i>
AURELIANO NARPOZZI	<i>Inc. di Batteriologia e immunologia</i>
GIORGIO RAVASINI	<i>Inc. di Metodi di accertamento diagnostico</i>
GIOVANNI BATTISTA ZANETTI	<i>Inc. di Anatomia patologica dell'apparato urinario</i>

Scuola di Igiene pubblica

RENZO VENDRAMINI	Direttore
RENZO VENDRAMINI	<i>Inc. di Igiene generale</i>
MELCHIORRE DECHIGI	<i>Inc. di Igiene speciale</i>
GIO BATTÀ DAL PIAZ	<i>di Geologia applicata all'Igiene</i>
UMBERTO D'ANCONA	<i>Inc. di Parassitologia</i>
MARIO RASO	<i>Inc. di Nozioni di anatomia e istologia patologica</i>
GINO PATRASSI	<i>Inc. di Patologia e clinica delle malattie da infezione da intossicazione, da carenza, da eredità morbosa ecc.</i>
GIORGIO D. BOARI	<i>Inc. di Legislazione sanitaria</i>
UMBERTO CARRETTA	<i>Inc. di Chimica applicata all'igiene</i>
LUDOVICO CARVIN	<i>Inc. di Statistica e demografia</i>
BRUNO PACCAGNELLA	<i>Inc. di Batteriologia, immunologia e microscopia appl. all'Igiene e di Ingegneria sanitaria</i>
ARONNE ROMANO	<i>Inc. di Zoonosi - Ispezione delle carni</i>
RENZO ZANETTI	<i>Inc. di Fisica applicata all'igiene</i>

Scuola di Igiene scolastica

RENZO VENDRAMINI	Direttore
RENZO VENDRAMINI	<i>Inc. di Igiene scolastica</i>
MELCHIORRE DECHIGI	<i>Inc. di Legislazione scolastica</i>
GIAN CARLO BENTIVOGLIO	<i>Inc. di Epidemiologia e profilassi delle malattie infettive e parassitarie in rapporto con la scuola</i>
ENRICO CATTONARO	<i>Inc. di Psicofisiologia del lavoro mentale e di Pedagogia e ortofrenia</i>
GIULIO DENES	<i>Inc. di Diagnosi batteriologica delle malattie infettive e parassitarie dell'età scolastica</i>
ANGELO GOLIN	<i>Inc. di Medicina legale, protezione della madre e del bambino</i>

Scuola di Malattie dell'apparato respiratorio

ALESSANDRO DALLA VOLTA	Direttore
ALESSANDRO DALLA VOLTA	<i>Inc. di Patologia e Clinica dell'apparato respiratorio e di Batteriologia e immunologia</i>
GALENO CECCARELLI	<i>Inc. di Terapia chirurgica dell'apparato respiratorio</i>
MELCHIORRE DECHIGI	<i>Inc. di Sanatori e profilassi antitubercolare</i>
MARIO RASO	<i>Inc. di Anatomia pat. dimostrativa speciale e di Assistenza alle autopsie</i>
BRUNO CACCIAVILLANI	<i>Inc. di Patologia e clinica dell'apparato respiratorio</i>

FERNANDO CAVAZZUTTI	<i>Inc. di Patologia e clinica dell'apparato respiratorio</i>
GIORGIO DAGNINI	<i>Inc. di Patologia e clinica dell'apparato respiratorio</i>
NICOLÒ MIANI	<i>Inc. di Anatomia dell'apparato respiratorio</i>
GIOVANNI PIAZZA	<i>Inc. di Radiologia</i>
VITTORIO SCIMONE	<i>Inc. di Terapia medica dell'apparato respiratorio</i>
PIETRO ZATTI	<i>Inc. di Fisiologia della respirazione</i>

Scuola di Pediatria

GIAN CARLO BENTIVOGLIO	Direttore
GIAN CARLO BENTIVOGLIO	<i>Inc. di Patologia, semeiotica, clinica pediatrica medica</i>
ACHILLE RONCATO	<i>Inc. di Fisiologia del bambino</i>
GALENO CECCARELLI	<i>Inc. di Chirurgia infantile e di Ortopedia</i>
ALFREDO SANTONASTASO	<i>Inc. di Nozioni di oculistica</i>
LUIGI BUCCIANTE	<i>Inc. di Embriologia e anatomia del bambino</i>
MARIO RASO	<i>Inc. di Anatomia patologica delle principali malattie infantili</i>
RENZO VENDRAMINI	<i>Inc. di Igiene sociale dell'infanzia e nozioni di igiene scolastica</i>
MICHELE ARSLAN	<i>Inc. di Nozioni di otorinolaringoiatria</i>
CALOGERO CASUCCIO	<i>Inc. di Ortopedia</i>
GIANCARLO BAGGIO	<i>Inc. di Terapia fisica delle malattie dell'infanzia</i>
MARCELLO BOLLETTI	<i>Inc. di Terapia</i>
DINO GABURRO	<i>Inc. di Alimentazione del bambino</i>
FRANCO HUBER	<i>Inc. di Radiologia applicata alle malattie dell'infanzia</i>
LUIGI QUINTARELLI	<i>Inc. di Nozioni di odontoiatria</i>

Scuola di Medicina legale e infortunistica

ALDO FRANCHINI	Direttore
ALDO FRANCHINI	<i>Inc. di Medicina legale generale</i>
EGIDIO MENEGHETTI	<i>Inc. di Chimica tossicologica</i>
GALENO CECCARELLI	<i>Inc. di Semeiotica chirurgica e traumatologica</i>
FRANCO FLARER	<i>Inc. di Clinica dermosifilopatica</i>
GIOVANNI BATTISTA REVOLTELLA	<i>Inc. di Clinica ostetrica</i>
ALFREDO SANTONASTASO	<i>Inc. di Clinica Oculistica</i>
MARIO RASO	<i>Inc. di Anatomia patologica</i>
MICHELE ARSLAN	<i>Inc. di Clinica otolaringoiatria</i>
ANGELO FIORI	<i>Inc. di Chimica tossicologica</i>
FRANCESCO INTRONA	<i>Inc. di Clinica psichiatrica (psicologia medico legale)</i>
CESARE SOPRANA	<i>Inc. di Medicina legale degli infortuni</i>
BALDO VITERBO	<i>Inc. di Anatomia patologica</i>
LUCIANO ZANALDI	<i>Inc. di Semeiotica chirurgica e traumatologica</i>

Scuola di Neurologia

	Direttore
GIOVANNI BATTISTA BELLONI	
GIOVANNI BATTISTA BELLONI	<i>Inc. di Clinica e terapia delle malattie nervose Endocrinologia e neurologia vegetativa, Clinica neurologica</i>
UMBERTO D'ANCONA	<i>Inc. di Elementi di genetica</i>
ALFREDO SANTONASTASO	<i>Inc. di Oftalmologia in rapporto alle malattie del sistema nervoso</i>
MARIO RASO	<i>Inc. di Anatomia e istologia patologica del S. N.</i>
MICHELE ARSLAN	<i>Inc. di Otorinolaringoiatria in rapporto alle malattie nervose</i>
CALOGERO CASUCCIO	<i>Inc. di Semeiotica chirurgica e traumatologica</i>
MASSIMO CREPET	<i>Inc. di Igiene industriale</i>
BRUNO BONOMINI	<i>Inc. di Diagnostica radiologica delle malattie nervose</i>
MARIO BACCAGLINI	<i>Inc. di Elementi di Röntgenterapia delle malattie nervose</i>
DIEGO FONTANARI	<i>Inc. di Anatomia e istologia normale del sistema nervoso</i>
PIERO FRUGONI	<i>Inc. di Neurochirurgia</i>
AMLETO LORO	<i>Inc. di Legislazione delle assicurazioni sociali</i>
SIMEONE RIGOTTI	<i>Inc. di Semeiotica e diagnostica neurologica</i>
ENRICO SCHERGNA	<i>Inc. di Fisiologia del sistema nervoso</i>

Scuola di Radiologia

	Direttore
GALENO CECCARELLI	
MARIO BACCAGLINI	<i>Inc. di Semeiotica e diagnostica radiologica chirurgica</i>
BRUNO BONOMINI	<i>Inc. di Radiologia</i>
PAOLO BRAGGION	<i>Inc. di Radiumterapia</i>
EGIDIO FRACASSO	<i>Inc. di Roentgenterapia</i>
SERGIO GASPARINI	<i>Inc. di Terapia radio-chirurgica</i>
FRANCO HUBER	<i>Inc. di Semeiotica e diagnostica radiologica medica</i>
GUERRINO LENARDUZZI	<i>Inc. di Semeiotica e diagnostica radiologica medica</i>
ARTURO LORIA	<i>Inc. di Fisica delle radiazioni</i>
GIOVANNI POLVAR	<i>Inc. di Semeiotica e diagnostica radiologica chirurgica</i>
SERGIO ROMANI	<i>Inc. di Tecnica radiologica</i>
CESARE SAGGIORO	<i>Inc. di Terapia fisica</i>
MICHELE SOSSAI	<i>Inc. di Anatomia radiologica</i>

Scuola di Cardiologia

ALESSANDRO DALLA VOLTA	Direttore
ALESSANDRO DALLA VOLTA	<i>Inc. di Terapia medica cardiologica</i>

GALENO CECCARELLI	<i>Inc. di Terapia chirurgica dell'apparato cardiovascolare</i>
LUIGI BUCCIANTE	<i>Inc. di Morfologia normale dell'apparato circolatorio</i> (conferenze)
MARIO RASO	<i>Inc. di Anatomia patologica</i>
CARLO DAL CO	<i>Inc. di Patologia e clinica cardiologica</i>
CARLO FORATTINI	<i>Inc. di Semeiologia strumentale cardiologica</i>
LINO GRANATA	<i>Inc. di Fisiologia</i>
ENOCH PESERICO	<i>Inc. di Semeiologia e clinica cardiologica</i>
ADOLFO PORRO	<i>Inc. di Farmacologia</i>
MICHELE SOSSAI	<i>Inc. di Dimostrazioni di Radiologia cardiologica</i>

Scuola di Anestesia

GALENO CECCARELLI	Direttore
GALENO CECCARELLI	<i>Inc. di Chirurgia gen. e spec. ed anestesia (II anno)</i>
ANTONIO ROSTAGNI	<i>Inc. di Fisica dei gas, dei vapori e delle soluzioni</i>
GIO BATTÀ REVOLTELLA	<i>Inc. di Anestesia in ostetricia</i>
LUIGI BUCCIANTE	<i>Inc. di Anatomia del sistema nervoso centrale e periferico</i>
CARLO CARLON	<i>di Tecnica anestetica e di Anestesi speciali</i> (Intubazioni, curaro refrigenerazioni ecc.)
LORENZO CIMA	<i>Inc. di Biochimica e farmacologia dei narcotici</i>
FRANCESCO FABRIS	<i>Inc. di Compiti pre e post operatori dell'anestesista</i>
GIOVANNI MANARA	<i>Inc. di Storia dell'anestesia</i>
LUCIANO MENGHETTI	<i>Inc. di Chirurgia gen. e spec ed anestesia (I anno)</i>
PAOLO MONDINI	<i>Inc. di Strumentario ed apparecchi per la narcosi;</i> <i>di Fisiopatologia della narcosi e di Scelta dell'anestesia</i>
CARLO TACCANI	<i>Inc. di Rianimazione e trattamento antischock</i>
CARLO ZAGNONI	<i>Inc. di Anatomia e istologia degli organi in narcosi</i>
PIETRO ZATTI	<i>Inc. di Fisiologia della respirazione</i>

Scuola di Puericoltura

GIAN CARLO BENTIVOGLIO	Direttore
GIAN CARLO BENTIVOGLIO	<i>Inc. di Anatomia e fisiologia del bambino</i>
MARCELLO BOLLETTI	<i>Inc. di Norme di profilassi delle malattie infettive e contagiose</i>
DINO GABURRO	<i>Inc. di Alimentazione del bambino lattante e d. 2^a e 3^a infanzia</i>
ANGELO GOLIN	<i>Inc. di Igiene scolastica e di Legislazione sulla protezione</i> <i>dell'infanzia</i>
GIACOMO PRETO	<i>Inc. di Psicologia del bambino</i>
FRANCESCO RASI	<i>Inc. di Igiene del neonato lattante e del bambino</i>

Scuola di Medicina interna

ALESSANDRO DALLA VOLTA	Direttore
ALESSANDRO DALLA VOLTA	<i>Inc. di Clinica medica generale, di Semeiotica clinica, di Terapia medica e di Fisiopatologia generale</i>
MELCHIORRE DECHIGI	<i>Inc. di Microbiologia e sierologia</i>
ACHILLE RONCATO	<i>Inc. di Chimica biologica</i>
MARIO RASO	<i>Inc. di Anatomia patologica</i>
GINO PATRASSI	<i>Inc. di Patologia medica</i>
RENATO CAZZOLA	<i>Inc. di Semeiotica strumentale e di laboratorio</i>
GIANFRANCO PISTOLESI	<i>Inc. di Radiologia</i>

Scuola di Patologia del sangue e degli organi emopoietici

GINO PATRASSI	Direttore
GINO PATRASSI	<i>Inc. di Patologia del sangue e degli organi emopoietici</i>
ANTONIO PITTONI	<i>Inc. di Chimica biologica del sangue e degli organi emopoietici</i>
MARIO RASO	<i>Inc. di Anatomia e istologia patologica degli organi emopoietici</i>
GIUSEPPE ATTARDI	<i>Inc. di Istologia normale degli organi emopoietici</i>
MARIO AUSTONI	<i>Inc. di Dottrina e tecnica delle emotrasfusioni</i>
PIETRO LEONARDI	<i>Inc. di Metodologia morfologica e chimica delle emopatie (esercitazioni)</i>
PIETRO ZATTI	<i>Inc. di Fisiologia normale del sangue e degli organi emopoietici</i>

Scuola di Otorinolaringoiatria

MICHELE ARSLAN	Direttore
MICHELE ARSLAN	<i>Inc. di Clinica otorinolaringoiatrica e di Interventi chirurgici e tecnica operativa otorinolaringoiatrica e di Patologia spec. otorinolaringoiatrica</i>
GALENO CECCARELLI	<i>Inc. di Clinica chirurgica generale</i>
ALESSANDRO DALLA VOLTA	<i>Inc. di Clinica medica generale</i>
GIOVANNI BATTISTA BELLONI	<i>Inc. di Neurologia in rapporto all'otorinolaringoiatria</i>
ALFREDO SANTONASTASO	<i>Inc. di Oculistica in rapporto all'otorinolaringoiatria</i>
GIULIO STELLA	<i>Inc. di Fisiologia dell'orecchio e delle prime vie respiratorie e digestive</i>
LUIGI BUCCIANTE	<i>Inc. di Anatomia, istologia ed embriologia dell'orecchio</i>

RENZO VENDRAMINI	<i>Inc. di Batteriologia, Igiene e profilassi</i>
ALDO FRANCHINI	<i>Inc. di Infortunistica e medicina legale in rapporto all'otorinolaringoiatria</i>
VITTORIO BOTNER	<i>Inc. di Semeiotica otorinolaringoiatrica e di Interventi chirurgici e tecnica operativa otorinolaringoiatrica</i>
MARIO CAPPELLATO	<i>Inc. di Nozioni di Patologia generale e di Batteriologia in rapporto all'otorinolaringoiatrica</i>
LUCIO CROATTO	<i>Inc. di Foniatria</i>
CROATTO-MARTINOLLI CATERINA	<i>Inc. di Foniatria</i>
GIAMBATTISTA DE STEFANI	<i>Inc. di Audiometria</i>
GUERRINO LENARDUZZI	<i>Inc. di Radiologia e malattie otorinolaringoiatriche</i>
GASTONE PIVOTTI	<i>Inc. di Semeiotica otorinolaringoiatrica; di Interventi chirurgici e tecnica operativa otorinolaringoiatrica; e di Nozioni di anestesologia in otorinolaringoiatria</i>
VINCENZO RICCI	<i>Inc. di Nozioni di anatomia patologica in rapporto all'otorinolaringoiatria</i>
OSCAR SALA	<i>Inc. di Semeiotica otorinolaringoiatrica e di Interventi chirurgici e tecnica operativa otorinolaringoiatrica</i>

Scuola di Clinica delle Malattie del Lavoro

MASSIMO CREPET	Direttore inc.
MASSIMO CREPET	<i>Inc. di Clinica malattie professionali</i>
EGIDIO MENEGHETTI	<i>Inc. di Tossicologia da materiale di lavoro</i>
MELCHIORRE DECHIGI	<i>Inc. di Igiene del Lavoro</i>
MARIO RASO	<i>Inc. di Anatomia patologica delle malattie professionali</i>
ALDO FRANCHINI	<i>Inc. di Medicina assicurativa e valutazione del danno</i>
CALOGERO CASUCCIO	<i>Inc. di Malattie professionali e traumatologia</i>
FRANCO BASAGLIA	<i>Inc. di Psicotecnica</i>
PAOLO CHIESURA CORONA	<i>Inc. di Patologia medica del lavoro</i>
EDOARDO GAFFURI	<i>Inc. di Fisiologia del lavoro</i>
FERDINANDO GOBBATO	<i>Inc. di Statistica di Patologia professionale</i>
LINO GRANATA	<i>Inc. di Fisiologia del lavoro</i>
GUERRINO LENARDUZZI	<i>Inc. di Radiologia delle tecnopatie</i>
FERRUCCIO MORO	<i>Inc. di Malattie professionali dell'apparato visivo</i>
AURELIANO NARPOZZI	<i>Inc. di Patologia generale delle intossicazioni</i>
CALOGERO RABITO	<i>Inc. di Malattie professionali del sistema cutaneo</i>
SIMEONE RIGOTTI	<i>Inc. di Malattie professionali del sistema nervoso</i>
OSCAR SALA	<i>Inc. di Malattie professionali dell'orecchio naso, gola</i>
INACO SILIOTTI	<i>Inc. di Malattie professionali e ginecologia</i>

I S T I T U T I S C I E N T I F I C I

Istituto di Anatomia umana normale Viale Falloppio, 16 - Telef. 24154

LUIGI BUCCIANTE, Direttore.
Francesco Gasparini, Aiuto
Domenica Attardi n. Gandini, Ass.
Lorenzo Gotte, id.
Nicolò Miani, id.
Renzo Rizzi, Ass. str.
Emilio Boschi, Ass. vol.

Lino Dalla Bernardina, id.
Enzo Pozza, id.
Marcon Olga, tecnica
Michelotto Antonio, ins.
Cazzaro Sergio, ins. avv.
Giacon ved. Olga n. Turato, id. id.

Istituto di Anatomia patologica

Viale Falloppio, 16 - Tel. 23096

MARIO RASO, Direttore.
Luigi Giarelli, Aiuto
Fulvio Calzavara, Ass. inc.
Virgilio Menozzi, id.
Sergio Bertini Curri, Ass. str.
Arturo Marin, id.
Camillo Maschio, id.
Natalino Pellegrini, id.
Carlo Prior, id.
Romano Bonan, Ass. vol.
Angelo Burlina, id.
Cirillo Cella, id.
Francesco Dalla Costa, id.
Leonisio Doglioni, id.

Mino Fezzi, id.
Guido Maffei, id.
Enrico Manetti, id.
Gianni Marchetto, id.
Mario Pasetti Bombardella, id.
Germano Tosi, id.
Egidio Rigoli, id.
Rino Sesenna, id.
Burato Cinzia, tecnica
Agnolin Angelo, ins.
Bolzan Guido, id.
Schiavon Bruna n. Bettella, id.
Cecchinato Alfredo, id. avv.

Istituto di Chimica biologica

Via Marzolo, 3 - Telef. 23491

ACHILLE RONCATO, Direttore
Antonio Pittoni, Aiuto
Vittorio Moret, Ass.
Carlo Rossi, id.
Egisto Barbieri, Ass. str.
Sergio Cortesi, Ass. vol.
Giuliana Fassina, id.

Simonetta Sperti n. Gaggia, id.
Carlo Stefano Rossi, id.
Mirella Sacchetto, id.
Parpaiola Mario, tecnico
Cesarotto Alfredo, ins.
Crivellaro Narciso, id.
Sacconi Amalia n. Sato, id. avv.

Istituto di Farmacologia

Via Loredan, 2 - Telef. 20110

EGIDIO MENEGHETTI, Direttore.
Tito Berti, Aiuto
Lorenzo Cima, Ass.
Pier Antonio Visentini, id.
Valeria Franceschini, Ass. str.
Franco Pozza, Ass. vol.
Gabriele Verza, id.

Candiani Jole, tecnica
Azzino Dante, id. avv.
Antonello Gino, ins.
Noventa Carlo, id.
Paccagnella Ernesta, id.

Istituto di Fisiologia

Via Marzolo, 3 - Telef. 23125

GIULIO STELLA, Direttore.
Oreste Pinotti, Aiuto (in congedo)
Pietro Zatti, Ass.
Luigi Sperti, Ass. inc. suppl.

Zordan Serafino, tecnico
Tessari Rodolfo, ins.
Zampiron Francesco, id.

Istituto di Igiene

Via Loredan, 10 - Telef. 23986

RENZO VENDRAMINI, Direttore.
Bruno Paccagnella, Aiuto
Luigi Majori, Ass.
Enrico Fontanella, Ass. str.
Giovanni Bastiani, id.
Gianna Cavalloni, id.
Carla Carli, Ass. vol.
Giuliano Curatola, id.
Giovanni Dalla Torre, id.

Francesco Gamba, id.
Vinicio Gasparini, id.
Francesco Lercara, id.
Giacomo Scapinelli, id.
Plinio Zamperlin, id.
Tamiello Giuseppe, id.
Schiavon Norma, id.
Faggiotto Antonio, id. avv.

Istituto di Istologia ed Embriologia

Viale Falloppio, 16 - Telef. 23540

LUIGI BUCCIANTE, Direttore.
Giuseppe Attardi, Aiuto
Pietro Franco Munari, Ass.
Ugo Pisani, Ass. str.

Lino Cirillo, Ass. vol.
Clerico Giuseppe, tecnico
Bernardi Vittorio, ins.

Istituto di Medicina del lavoro

Viale Falloppio, 16 - Telef. 27259

MASSIMO CREPET, Direttore.
Paolo Chiesura-Corona, Ass. str.
Edoardo Gaffuri, id.
Ferdinando Gobbato, id.
Guido Picotti, id.

Alessandro Felisi, Ass. vol.
Giancarlo Corsi, id.
Maddalena Munari, id.
Gabriele Sequi, id.
Bergamini Ferruccio, ins.

Istituto di Medicina legale infortunistica e delle assicurazioni

Viale Falloppio, 16 - Telef. 23660

ALDO FRANCHINI, Direttore
Francesco Introna, Aiuto
Baldo Viterbo, Ass.
Luciano Zanaldi, id.
Angelo Fiori, Ass. str.
Giacinto Bertazzoni, Ass. vol.
Giovanna Grosser, id.

Mario Marigo, id.
Giorgio Sacerdoti, id.
Giovanni Scappini, id.
Ubaldo Scudier, id.
Cesare Soprana, id.
Balugani Ada, tecnica
Volpato Romeo, ins.

Istituto di Anatomia chirurgica e Corso di operazioni

Via A. Gabelli, 1 - Telef. 23306

LUCIANO MENGHETTI, Direttore inc.
Antonio Gamba, Ass.
Oddone Zanon, Ass. str.

Silvano Furlan, Ass. vol.
Ada Picarelli, id.
Lambertini Luigi, ins.

Istituto di Patologia generale

Via Loredan, 8 - Telef. 23054

BRUNO POLETTINI, Direttore (deceduto
il 15-2-1957).
ACHILLE RONCATO, Direttore inc. (dal
16-2-1957).
Aureliano Narpozzi, Ass.
Filippo Rossi, id.

Giuseppe Tomatis, Ass. str.
Mario Zatti, id.
Giuseppe Perona, Ass. vol.
Lovison Albano, ins.
Faggin Antonio, id. avv.

Istituto di Patologia speciale chirurgica

Via Ospedale Civile, 28 - Telef. 23557

VITTORIO PETTINARI, Direttore
Giancarlo Castiglioni, Aiuto
Antonio Pirovano, Aiuto (in congedo)
Adamo Dagradi, Ass.
Manfredi Servello, id.
Bruno Zaffagnini, Ass. inc. suppl.
Pietro Confortini, Ass. str.
Tullio Cesco, id.
Giuseppe De Candia, id.
Guido De Rosa, id.
Antonio Fazio, id.
Elio Macchitella, id.
Renato Petronio, id.
Ferdinando Siracusano, id.

Felice Agostinacchio, Ass. vol.
Clementina Cessi, id.
Franco Crucitti, id.
Enzo Dal Zotto, id.
Leonardo Lojacono, id.
Federico Marini, id.
Gaetano Mobilio, id.
Raffaele Onorato, id.
Pietro Pigafetta, id.
Vittorio Pucchetti, id.
Guido Belpietro, Tecnico inc.
Varotto Marcello, ins. avv.
Bortolami Lino, id.

Gabinetto radiologico annesso

MARIO BACCAGLINI, Ass. str., Direttore

Istituto di Patologia speciale medica

Via Ospedale Civile, 28 - Telef. 23956

GINO PATRASSI, Direttore
Mario Austoni, Aiuto
Piero Leonardi, id.
Guerrino Bovo, Ass.
Cesare Dal Palù, id.
Giuseppe Belloni, Ass. str.
Basilio D'Agnolo, id.
Luciano Menozzi, id.

Arturo Ruol, id.
Giorgio Andolfato Zaglia, Ass. vol.
Gino Bertelli, id.
Giorgio Bertin, id.
Mario Buttò, id.
Pasquale Carenza, id.
Domenico Corà, id.

Vittorio Crepaldi, id.
Giuseppe Dal Fabbro, id.
Sergio Debiasi, id.
Giorgio De Sandre, id.
Carola Drudi Gambillo, id.
Giorgio Ghiotto, id.
Romeo Lazzaretto, id.
Carlo Locatelli, id.
Alessandro Maggia, id.
Idalgo Masetto, id.

Bruna Miozzo, id.
Antonio Petronelli, id.
Adolfo Porro, id.
Roberto Zagarese, id.
Guido Zeni, id.
Armando Zerbinato, id.
Andrea Zerman, id.
Donato Ziliotto, id.
Bortolami Olga, tecnica
Vittorio Poletto, ins. avv.

Clinica Chirurgica generale

GALENO CECCARELLI, Direttore
Luciano Menghetti, Aiuto
Carlo Carlon, id.
Giovanni Manara, id.
Paolo Mondini, id.
Carlo Zagnoni, id.
Francesco Fabris, Ass.
Antonio Tormene, id.
Vittorio Ambrosi, Ass. str.
Luigi Cillo, id.
Franco De Bernardis, id.
Renato De Marchi, id.
Alessandro Gasparetto, id.
Giacomo Tasca, id.
Cesare Zaccarini, id.
Pietro Ziliotto, id.

Via Ospedale Civile, 28 - Telef. 26451

Remo Bertolotto, Ass. vol.
Paolo Braggion, id.
Antonio De Mez, id.
Mario Frigo, id.
Sergio Gasparini, id.
Bruno Geremia, id.
Lino Granata, id.
Alfonso Jovine, id.
Marina Laurenti, id.
Max Magrini, id.
Carlo Meneghini, id.
Riccardo Millini, id.
Cesare Saggioro, id.
Giuseppe Scagliarini, id.
Arturo Travaglini, id.
Montello Pietro Ferdinando, tecnico
Giacon Napoleone, ins.

Gabinetto radiologico annesso

BRUNO BONOMINI, Ass. str. Direttore

Telef. 23135

Clinica ortopedica

CALOGERO CASUCCIO, Direttore
Ferdinando Vigliani, Ass. inc.

Pengo Silvio, ins.

Clinica Medica generale

ALESSANDRO DALLA VOLTA, Direttore
Ferdinando Cavazzutti, Aiuto
Carlo Dal Co, id.

Via Ospedale Civile 28 - Telef. 24490

Renato Cazzola, Ass.
Alessandro Basevi, id.

Giorgio Dagnini, id.
Carlo Forattini, id.
Andrea Benedetti, Ass. str.
Livio Coceani, id.
Bruno De Castro, id.
Anselmo Giovannini, id.
Giuseppe Petrin, id.
Giovanni Sabbioni, id.
Walter Selmi, id.
Giuseppe Broglio, Ass. vol.
Mariano Bottero, id.
Giuseppe Bucciante, id.
Giovanni Busonera, id.
Mario Cantelli, id.

Manlio Cristini, id.
Ciro Dalla Rosa, id.
Giorgio Feruglio, id.
Gaetano Fiore, id.
Mario Magnan, id.
Luigi Masiero, id.
Alessandro Nardini, id.
Mario Ongaro, id.
Corrado Picone, id.
Luigi Sales, id.
Mario Toso, id.
Ennio Zerbini, id.
Artuso Luigi, ins.
Ranzato Antonio, id.

Istituto di Radiologia e Fisioterapia

Telef. 23883

GUERRINO LENARDUZZI, Dirett. inc.
Michele Sossai, Ass. str.
Giovanni Piazza, id.
Gianfranco Pistoiesi, id.
Lelio Bogoni, Ass. vol.
Gualtiero Borelli, id.
Lodovico Dalla Palma, id.

Nelson Galan, id.
Francesco Galligioni, id.
Marino Godina, id.
Luciano Servi, id.
Stefano Stefani, id.

Cattedra di Tisiologia

CACCIAVILLANI BRUNO, Professore inc.
Gianromano Ziliotto, Ass. str.

Benito Gottardo, Ass. vol.
Claudio Piccoli, id.

Cattedra di Idrologia medica

LANFRANCO ZANCAN, Professore inc.

Pier Luigi De Zanche, Ass. vol.
Eligio Piccolo, id.

Clinica Dermosifilopatica

Via C. Battisti, 118 - Telef. 20263

FRANCO FLARER, Direttore
Giuseppe Mezzadra, Aiuto (in cong.)
Calogero Rabito, Ass.
Aldo Leoni, Ass. inc.
Carlo Rossetti, id. suppl.
Giovanni Battista Marson, Ass. str.

Silvio Bressanin, Ass. vol.
Francesco Galla, id.
Zuin Maria, tecnica avv.
Cigaia Cesare, ins.
Taccini Severino, id.

Clinica delle malattie nervose e mentali

Via Ospedale Civile, 28 - Telef. 23381

GIOVANNI BATTISTA BELLONI, Direttore
Simeone Rigotti, Aiuto
Diego Fontanari, Ass.
Enrico Schergna, id.
Franco Basaglia, Ass. str.
Antonio Balestrieri, id.
Gian Pietro Dalla Barba, id.
Francesco Crosato, Ass. vol.

Clara Girotto, id.
Dino Perbellini, id.
Umberto Signorato, id.
Andrea Turinese, id.
Roberto Zappoli, id.
Piccolo Renato, ins.
Alfonsi Gina, id. avv.

Clinica Oculistica

Via Ospedale Civile, 28 - Telef. 23250

ALFREDO SANTONASTASO, Direttore
Angelo Ferrante, Aiuto
Ferruccio Moro, id.
Dino Rossetti, Ass.
Bruno Amidei, Ass. str.
Giovanni Betetto, id.
Ettore Fregnan, id.

Antonio Crepaldi, Ass. vol.
Oliviero Foroni, id.
Sergio Pollini, id.
Giorgio Ricci, id.
Francesco Santelli, id.
Giovanni Zucchini, id.
Gomiero Michelangelo, ins.

Clinica odontoiatrica

Via Ospedale Civile, 28 - Telef. 22267

LUIGI QUINTARELLI, Direttore inc.
Elvio Magri, Ass.
Angelo Carlassare, Ass. vol.
Domenico Carisi, id.

Benito Miotti, id.
Paolo Prevedello, id.
Francesco Zucchi, id.

Clinica otorinolaringoiatrica

Via Ospedale Civile, 28 - Telef. 20395

MICHELE ARSLAN, Direttore
Oscar Sala, Ass.
Giambattista De Stefani, Ass. str.
Davide Megighian, id.
Gastone Pesavento, id.
Vincenzo Ricci, id.
Andrea Bosatra, id.

Alberto Ancetti, Ass. vol.
Michele Carbone, id.
Roberto Casarotti, id.
Rodolfo Siviero, id.
Marcato Pietro, ins.

Laboratorio di fonetica

Lucio Croatto, Ass. str., Direttore inc.

Clinica ostetrico-ginecologica

Via Giustiniani, 3 - Telef. 23068

GIOVANNI BATTISTA RÈVOLTELLA, Direttore
Alcide Moschino, Aiuto (in congedo)
Giuseppe Colucci, id. (in congedo)
Antonio De Marchi, id.
Giuseppe Bartolomei, Ass.
Ugo Prodocimi, Ass. inc. suppl.
Inaco Siliotti, id.
Anna Maria Cortella, Ass. str.
Francesco Gagliardi, id.
Antonio Narpozzi, id.
Guglielmo Marchetto, id.
Antonino Onnis, id.
Paolo Cassina, Ass. vol.
Ruggero Cerutti, id.

Massimo Chizzolini, id.
Diego Conte, id.
Giovanni Franco, id.
Antonio Gatto, id.
Paolo Giacomelli, id.
Giuseppe Martino, id.
Michele Mega, id.
Lino Meneguzzo, id.
Carlo Mincato, id.
Giorgio Montanari, id.
Alberto Romagnolo, id.
Rossi Mariano, Tecnico avv.
Rudelli Rosa, Ostetrica
Cordani Clementina, id. avv.
Toffano Florindo, ins.

Clinica pediatrica

Via Giustiniani, 6 - Telef. 23202

GIAN CARLO BENTIVOGLIO, Direttore
Marcello Bolletti, Aiuto
Dino Gaburro, id.
Giancarlo Baggio, Ass.
Luigi Ferrante, id.
Felice Cantarutti, Ass. str.
Aldo De Pascale, id.
Adalberto Disertori, id.
Rocco Gavini, id.
Andrea Peressini, id.
Angelo Bertaggia, Ass. vol.
Grazia Bianchi, id.
Gigino Boer, id.
Laura Bottacin, id.

Errico De Franchis, id.
Eligio Drago, id.
Pier Luigi Ferrari, id.
Renato Gamba, id.
Salvatore Latella, id.
Maria Pasquale, id.
Mario Pozzan, id.
Mario Quartesan, id.
Paola Scarpa, id.
Diego Spartà, id.
Giampaolo Sperandio, id.
Silvio Volpato, id.
Maretto Vettore, ins.
Piovan Antonio, id.

Istituto di Storia della Medicina

LORIS PREMUDA, Direttore inc.
Glauco De Bertolis, Ass. str.

Luciano Cremonini, Ass. vol.
Ferdinando Scapin, id.

Biblioteca medica Pinali

Via A. Gabelli, 1 - Telef. 27620

ACHILLE RONCATO, Direttore

Greselin Lea n. Michelini, tecnica

FACOLTA' DI SCIENZE FISICHE MATEMATICHE E NATURALI

Gli insegnamenti che costituiscono questa Facoltà traggono origine dalle discipline mediche, filosofiche e matematiche che formavano la Università degli artisti, costituitasi autonoma con proprio Rettore nel 1399. Nel 1815, si ebbe una Facoltà filosofico-matematica con proprio direttore alle dipendenze del Rettore Magnifico unico. Nel 1842 la Facoltà assume il nome di Studio con due distinti gruppi di insegnamenti, nel 1844 furono costituiti due appositi studi con unico direttore e finalmente, nel 1864, ciascuna ebbe un proprio direttore. Nel 1872 lo studio matematico assunse il titolo di Facoltà di Scienze fisiche, matematiche e naturali con a capo un preside.

PRESIDE: SILVIO BEZZI

Serie dei Direttori dal 1866 al 1871 e dei Presidi dal 1872: † Prof. Giovanni Santini (1866-72); † Prof. Domenico Turazza (1872-76); † Prof. Francesco Rossetti (1876-85); † Prof. Giovanni Canestrini (1885-91); † Prof. Giuseppe Lorenzoni (1891-94); † Prof. Giovanni Omboni (1894-97); † Prof. Raffaello Nasini (1897-1900); † Prof. Gregorio Ricci Curbastro (1900-908); † Prof. Francesco D'Arcais (1908-909); † Prof. Luigi De Marchi (1909-15); † Prof. Emanuele Soler (1915-27); † Prof. Arturo Miolati (1927-29); † Prof. Luigi De Marchi (1929-32); † Prof. Giuseppe Gola (1932-41); Prof. Angelo Bianchi (1941-43); † Prof. Ernesto Laura (1943); † Prof. Annibale Comessatti (1943-45); Prof. Umberto D'Ancona (1945-49); Prof. Angelo Bianchi (1949-1952); Prof. Giuseppe Scorsa (1952-1955); Prof. Silvio Bezzi (1955).

PROFESSORI EMERITI

GIORGIO DAL PIAZ

già Ord. di Geologia

Socio nazionale dell'Accademia dei Lincei; socio della Pontificia Accademia delle Scienze; socio dell'Accademia scientifica dei Quaranta; Membro eff. dell'Istituto Veneto di Scienze, Lettere ed Arti; socio dell'Istituto Lombardo di Scienze, Lettere ed Arti; socio delle Accademie di Scienze, Lettere ed Arti di Padova, Torino, Verona, Modena e Rovereto; Socio dell'Istituto Lombardo di Scienze, Lettere ed Arti.

PROFESSORI FUORI RUOLO

GIOVANNI SILVA

di Astronomia

Socio Naz.le dell'Accademia dei Lincei; Membro effettivo dell'Istituto Veneto di Scienze, Lettere ed Arti e dell'Accademia patavina di Scienze, Lettere ed Arti, Socio corr. dell'Istituto lombardo e dell'Accademia delle Scienze di Torino; Socio onorario dell'Accademia di Verona; Membro della Commissione geodetica italiana; Accademico corr. dell'Istituto di Coimbra.

CARLO SANDONNINI

di Chimica generale ed inorganica

Socio eff. dell'Accademia patavina di Scienze, Lettere ed Arti; Membro eff. dell'Istituto Veneto di Scienze, Lettere ed Arti; Socio corr. dell'Accademia dei Lincei.

ANGELO TONOLO

di Analisi matematica (algebr. ed infinites.)

Medaglia d'oro dei benemeriti della Scuola, della Cultura e dell'Arte - Socio corr. dell'Accademia dei Lincei; Membro eff. dell'Istituto Veneto di Scienze, Lettere ed Arti; dell'Accademia patavina di Scienze, Lettere ed Arti e dell'Accademia delle Scienze di Ferrara; Membro della Commissione scientifica dell'Unione matematica italiana e del Comitato italiano per l'Unione matematica internazionale.

PROFESSORI ORDINARI

ANGELO BIANCHI

di Mineralogia

Medaglia d'oro dei benemeriti della Scuola, della Cultura e dell'Arte - Membro dell'Accademia Naz.le delle Scienze dei XL; Socio Nazionale dell'Accademia dei Lincei; Premio Reale dei Lincei per la Mineralogia; Membro eff. dell'Istituto Veneto di Scienze, Lettere ed Arti e dell'Accademia patavina di Scienze, Lettere ed Arti; Socio Nazionale dell'Accademia delle Scienze di Torino; Socio corr. dell'Accademia di Bologna e dell'Istituto Lombardo di Scienze, Lettere ed Arti; Presidente del Comitato geologico, geografico e mineralogico del Consiglio Nazionale delle Ricerche.

CARLO CAPPELLETTI

di Botanica

Dottore Honoris causa della Fac. di Scienze dell'Università di Lilla; Socio corr. dell'Accademia dei Lincei; Socio Naz.le dell'Accademia di Scienze, Lettere ed Arti di Torino, dell'Accademia di Agricoltura di Torino e dell'Accademia di Agricoltura, Scienze e Lettere di Verona; Socio corr. dell'Accademia patavina di Scienze, Lettere ed Arti e dell'Istituto Veneto di Scienze, Lettere ed Arti.

GIOVANNI BATTISTA DAL PIAZ

di Geologia

Membro d'onore della Società Elvetica di Scienze Naturali - Accademia Svizzera delle Scienze; Membro corr. della Geologische Gesellschaft in Wien; Socio Nazionale dell'Accademia dei Lincei; Premio Reale dell'Accademia d'Italia per la Geologia (1942); Socio eff. dell'Accademia Patavina di Scienze

Lettere ed Arti; Socio corr. dell'Accademia delle Scienze di Torino, dell'Istituto Lombardo e dell'Istituto Veneto di Scienze Lettere ed Arti, nonchè dell'Accademia degli Agiati di Rovereto; Socio onorario della Società di Scienze Naturali del Trentino e Alto Adige; Direttore della Sezione Geologica del Centro di studio per la Petrografia e la Geologia del C.N.R.

UMBERTO D'ANCONA

di Zoologia

Vice-Presidente dell'Accademia Patavina di Scienze, Lettere ed Arti; Membro eff. dell'Istituto Veneto di Scienze, Lettere ed Arti; Socio corr. dell'Accademia Naz.le dei Lincei; dell'Accademia delle Scienze di Torino, dell'Accademia di Agricoltura di Torino e dell'Accademia dei Fisiocritici di Siena; Membro del Comitato di Perfezionamento dell'Istituto Oceanografico di Parigi; della Commissione Internazionale per l'Esplorazione Scientifica del Mediterraneo; del Consiglio direttivo dell'Istituto di Studi Adriatici; Socio onorario della Società di Scienze Naturali del Trentino e Alto Adige e della Societé Zoologique de France; Membro del Comitato permanente per i Congressi Internazionali di Zoologia; Premio Naz.le dei Lincei 1955.

ANTONIO ROSTAGNI

di Fisica sperimentale

Socio corr. dell'Accademia Naz.le dei Lincei; Membro eff. dell'Istituto Veneto di Scienze Lettere ed Arti; Socio corr. dell'Accademia delle Scienze di Torino; dell'Accademia Patavina di Scienze, Lettere ed Arti e dell'Accademia Peloritana.

GIUSEPPE SCORZA

di Analisi matematica (algebr. e infinites.)

Socio corr. dell'Accademia Naz.le dei Lincei; Membro eff. dell'Istituto Veneto di Scienze, Lettere ed Arti; Socio eff. dell'Accademia patavina di Scienze, Lettere ed Arti; Soc. corr. della Società Nazionale di Scienze, Lettere ed Arti di Napoli.

GIOVANNI SEMERANO

di Chimica fisica

Socio corr. dell'Accademia Naz.le dei Lincei; Membro eff. dell'Istituto Veneto di Scienze, Lettere ed Arti; Socio corr. dell'Accademia patavina di Scienze, Lettere ed Arti.

RAFFAELLO BATTAGLIA

di Antropologia

Membro eff. dell'Istituto Veneto di Scienze, Lettere ed Arti; Socio eff. dell'Accademia patavina di Scienze, Lettere ed Arti; Membro dell'Istituto Italiano di Paleontologia umana e dell'Istituto di Studi Etruschi e Balici; Socio onorario della Società pugliese di Storia Patria; Membro uff. ital. dell'Institut International d'Anthropologie di Parigi; Segr. Naz. al Permanent council of the International Congress of Anthropological and Ethnological Sciences di Londra; Segr. Naz. al Permanent Council of the International Congress of Prehistoric and Protohistoric Sciences di Londra; Membro coll. dell'Istituto di Antropologia dell'Universidad Nacional di Tucuman; Socio dell'Accademia degli Agiati di Rovereto.

- UGO MORIN *di Geometria analitica con elementi di proiettiva e geometria descrittiva con disegno*
Socio corr. dell'Accademia Patavina di Scienze, Lettere ed Arti e dell'Istituto Veneto di Scienze, Lettere ed Arti.
- NICOLÒ DALLAPORTA *di Fisica teorica*
Socio corr. dell'Accademia patavina di Scienze, Lettere ed Arti; dell'Istituto Veneto di Scienze, Lettere ed Arti e dell'Accademia Nazionale dei Lincei.
- SILVIO BEZZI *di Chimica organica*
Socio corr. dell'Istituto Veneto di Scienze, Lettere ed Arti.
- LUIGI RICCOBONI *di Chimica analitica*
- GIUSEPPE GRIOLI *di Meccanica razionale con elem. di statica grafica e disegno*
- UGO CROATTO *di Chimica generale ed inorganica*
- MARIO BALDASSARI *di Geometria analitica con elementi di proiettiva e geometria descrittiva con disegno*
- LEONIDA ROSINO *di Astronomia*
Socio corr. dell'Istituto Veneto di Scienze, Lettere ed Arti.

PROFESSORE STRAORDINARIO

- GIORGIO CARERI *di Fisica sperimentale*

PROFESSORI INCARICATI

- ANGELO BIANCHI *di Mineralogia e geologia*
- GIOV. BATTISTA DAL PIAZ *di Geologia applicata*
- GUIDO FERRO *di Geotecnica*
- GIUSEPPE SCORZA *di Analisi matematica (algebraica e infinitesimale)*
- GIULIO STELLA *di Fisiologia generale*
- LUIGI BUCCIANTE *di Istologia ed embriologia*
- RAFFAELLO BATTAGLIA *di Etnologia*
- GIUSEPPE MORANDINI *di Geografia fisica*
- UGO MORIN *di Matematiche complementari*
- ROLANDO CULTRERA *di Chimica agraria*
- NICOLÒ DALLAPORTA *di Fisica atomica*
- ENRICO CREPAZ *di Chimica applicata ai materiali da costruzione*
- GIUSEPPE GRIOLI *di Fisica matematica*
- RENZO VENDRAMINI *di Igiene*
- IPPOLITO SORGATO *di Impianti ind. chimici con elementi di disegno (I e II)*
- MARIO BALDASSARI *di Geometria superiore*
- LEONIDA ROSINO *di Astrofisica*

FREDOLINO MATTAROLO	<i>di Fisica tecnica</i>
LUIGI AMATI	<i>di Misure elettriche</i>
SANTUZZA BALDASSARI GHEZZO	<i>di Istituzioni di matematiche (I p.)</i>
JONE BASTIANUTTI	<i>di Esercitaz. di Chimica organica e di Analisi organica</i>
BRUNO BATTAGLIA	<i>di Idrobiologia e piscicoltura</i>
MARIO BERTOLINI	<i>di Esercitazioni di Analisi chimica applicata (V)</i>
DOMENICO BOCCIONI	<i>di Esercitaz. di Istituzioni di matematiche (I p.)</i>
ALDO BRESSAN	<i>di Meccanica superiore</i>
MARIA BRUNO	<i>di Chimica gen. ed inorganica (II anno)</i>
TOMMASO BUOSO	<i>di Esercit. di Chimica industriale (II p.)</i>
GIOVANNI BATTISTA CAMMOZZO	<i>di Esercitaz. di disegno di elementi di macchine</i>
GIAN GUIDO CAPRIOLI	<i>di Esercitaz. di chimica industriale (I p.)</i>
GIAN BATTISTA CASTIGLIONI	<i>di Geografia</i>
MARCELLO CHECCHI	<i>di Disegno (I)</i>
GIUSEPPE COLOMBO di M.	<i>di Genetica</i>
GIOVANNA COMESSATTI	<i>di Esercitaz. di istituzioni di matematiche (II)</i>
GIOVANNI DALLA VENEZIA	<i>di Chimica fisica; di Esercitaz. di chimica fisica (II) e di Chimica fisica tecnica</i>
GABRIELE DARBO	<i>di Topologia</i>
DINO DI COLBERTALDO	<i>di Giacimenti minerari</i>
TULLIO DOLCHER	<i>di Fisiologia vegetale</i>
ANTONINO FAVA	<i>di Radiochimica</i>
PAOLO FAVERO	<i>di Chimica teorica</i>
FRANCESCO FERASIN	<i>di Paleontologia</i>
MARIO FIORANI	<i>di Scienza dei metalli</i>
ANTONIO FOFFANI	<i>di Chimica fisica (II)</i>
EDOARDO FRASSON	<i>di Strutturistica chimica</i>
FRANCESCO GASPARINI	<i>di Anatomia umana</i>
ANTONINO GENNARO	<i>di Geodesia</i>
WESTER GIAVARRA	<i>di Esercitaz. di Analisi chimica quantitativa</i>
CESARE GOTTARDELLI	<i>di Disegno (II)</i>
FRANCESCO GRANDI	<i>di Spettroscopia per chimici</i>
LUCIANO GUERRIERO	<i>di Esercitazioni di fisica sperimentale (III)</i>
ADOLFO KIND	<i>di Onde elettromagnetiche</i>
ARTURO LORIA	<i>di Calcolo delle probabilità</i>
CLAUDIO MANDUCHI	<i>di Esercitaz. di fisica sperimentale (I p.)</i>
GIORGIO MARCUZZI	<i>di Anatomia comparata</i>
UGO MAZZUCCATO	<i>di Esercitaz. di Chimica fisica (I p.)</i>
MICHELANGELO MERLIN	<i>di Fisica superiore</i>
OPLINIA MERLIN n. HIEKE	<i>di Petrografia</i>
PAOLO MITTNER	<i>di Esercitaz. di fisica sperimentale (I)</i>
VITTORIO MORET	<i>di Chimica delle fermentazioni e batteriologia industriale</i>
EDMONDO MORGANTINI	<i>di Istituzioni di matematiche</i>

ARMANDO NORINELLI	<i>di Fisica terrestre</i>
GINO OGNIBEN	<i>di Geochimica</i>
LUIGI OLEARI	<i>di Chimica generale ed inorganica con elementi di organica</i>
GIULIANO PICCOLI	<i>di Vulcanologia</i>
ALESSANDRO PIGNATTI	<i>di Botanica (II parte)</i>
ARNO PREDONZAN	<i>di Geometria differenziale</i>
GIANNANTONIO SALANDIN	<i>di Esercitaz. di Fisica sperimentale (II p.)</i>
LUCIO SALSILLI	<i>di Esercitaz. di preparazioni chimiche</i>
VITTORIA SANTORO	<i>di Preparazioni chimiche</i>
PAOLO SATTIN	<i>di Chimica organica</i>
VLADIMIRO SCATTURIN	<i>di Storia della chimica</i>
ANDREA SCIPIONI	<i>di Chimica industriale (II)</i>
ERNESTO SCOFFONE	<i>di Chimica organica (II)</i>
ANNAMARIA SCORZA n. TOSO	<i>di Istituzioni di matematiche (II)</i>
FLAMINIO SEGANTINI	<i>di Elementi di diritto, economia e legislazione sociale</i>
GIOVANNI SORDILLO	<i>di Esercit. di preparazioni chimiche (V)</i>
LUIGI TAFFARA	<i>di Esercitaz. di Fisica sperimentale (II p.) (biennio)</i>
GIUSEPPE TAGLIAVINI	<i>di Chimica industriale (I)</i>
VALENTINO TOMELLERI	<i>di Topografia e cartografia</i>
GIORGIO TREVISAN	<i>di Teoria delle funzioni</i>
ALDO TURCO	<i>di Chimica gen. e inorganica con elementi di organica</i>
ELIO VIANELLO	<i>di Elettrochimica</i>
CLAUDIO VILLI	<i>di Radioattività</i>
GIOVANNI ZACHER	<i>di Teoria dei numeri</i>
BRUNO ZANETTIN	<i>di Mineralogia con esercitazioni pratiche</i>
ROBERTO ZANNETTI	<i>Esercitaz. di analisi chimica qualitativa</i>
GIUSEPPE ZWIRNER	<i>di Analisi superiore</i>
MARIO ZOTTA	<i>di Chimica organica industriale</i>

ATTIVITA' DEI PROFESSORI FUORI RUOLO

GIOVANNI SILVA

--- Opera direttiva e di coordinamento delle funzioni didattiche e scientifiche assegnate all'Istituto di Geodesia e geofisica.

CARLO SANDONNINI

--- Conferenze sullo sviluppo della Chimica.

ANGELO TONOLO

--- Collaborazione al «Corso di perfezionamento per laureati in Matematica ed in Fisica matematica».

LIBERI DOCENTI

FERRUCCIO AZZINI

di Mineralogia - c. - 1939

PIETRO BASSI

di Fisica superiore - a. - 1954

- FAUSTA BERTOLINI *di Zoologia* - c. - 1937
 ETTORE BUA *di Strutturistica chimica* - a. - 1955
 MARCELLO CECCARELLI *di Fisica superiore* - a. - 1956
 GIACINTO CIACCIO *di Anatomia comparata* - c. - 1948
 EZIO CLEMENTEL *di Fisica teorica* - c. - 1956
 GIUSEPPE COLOMBO di M. *di Zoologia* - a. - 1955
 DINO DI COLBERTALDO *di Giacimenti minerali* - c. - 1957
 FERDINANDO DONÀ *di Geografia fisica* - a. - 1956
 EMMA FABRIS *di Chimica generale* - c. - 1939
 ANTONINO FAVA *di Radiochimica* - a. - 1955
 ITALO FILOSOFO *di Fisica sperimentale* - a. - 1954
 ANTONIO FOFFANI *di Chimica fisica* - a. - 1954
 ANTONINO GENNARO *di Astronomia* - c. - 1946
 FILIPPO MARCABRUNO GEROLA *di Botanica* - a. - 1949
 GIOVANNI GIACOMETTI *di Chimica fisica* - a. - 1956
 ANTONIO GIORDANI SOIKA *di Zoologia* - a. - 1952
 ANTONIO ILICETO *di Chimica organica* - a. - 1955
 ADOLFO KIND *di Fisica nucleare* - a. - 1955
 PIETRO LANZA *di Elettrochimica* - a. - 1956
 ARTURO LORIA *di Fisica sperimentale* - a. - 1955
 GIUSEPPE MANNINO *di Astrofisica* - a. - 1955
 LUIGI MANZONI *di Patologia vegetale* - c. - 1942
 VITTORIO MARCOZZI *di Antropologia* - c. - 1957
 GIORGIO MARCUZZI *di Zoologia* - a. - 1955
 ENRICO MASERA *di Bachicoltura e Apicoltura* - c. - 1950
 LUCIA MASINI VENTURELLI *di Meccanica raz. con elementi di statica grafica
e disegno* - c. - 1945
 MICHELANGELO MERLIN *di Fisica sperimentale* - a. - 1954
 OPLINIA MERLIN n. HIEKE *di Petrografia* - a. - 1954
 GUIDO MILANI *di Disegno d'ornato ed architettura* - c. - 1940
 EDMONDO MORGANTINI *di Geometria analitica con elementi di
proiettiva e Geometria descrittiva con disegno* - a. - 1954
 ANGELO PASA *di Paleontologia* - a. - 1956
 ARNO PREDONZAN *di Geometria analitica con elem. di proiettiva
e Geometria descrittiva con disegno* - a. - 1954
 AGOSTINO PUPPO *di Fisica terrestre* - c. - 1941
 ALESSANDRO RUFFO *di Zoologia* - c. - 1957
 ARMANDO SABBADIN *di Anatomia comparata* - a. - 1955
 MARIO SALA *di Anatomia comparata* - a. - 1956
 VLADIMIRO SCATTURIN *di Chimica generale ed inorganica* - a. - 1955
 SALVATORE TAFFARA *di Astronomia* - a. - 1949
 MARIO TIRELLI *di Zoologia* - c. - 1937
 AMELIA TONON *di Bachicoltura* - c. - 1947
 GIORGIO TREVISAN *di Analisi matematica (algebraica ed infinitesimale)* - a. - 1955

ALDO TURCO	<i>di Chimica generale ed inorganica</i> - a. - 1956
» »	<i>di Radiologia</i> - a. - 1956
ENRICO VECCHI	<i>di Elettrochimica</i> - a. - 1956
MARIO VOLPATO	<i>di Analisi matematica (algebraica e infinitesimale)</i> - a. - 1954
FRANCESCO ZORZI	<i>di Paleontologia</i> - c. - 1957

Rappresentanti dei Liberi docenti nel Consiglio di Facoltà

OPLINIA MERLIN n. Hieke

EDMONDO MORGANTINI

CORSO DI PERFEZIONAMENTO IN MATEMATICA

UGO MORIN

Direttore

ANGELO TONOLO

UGO MORIN

MARIO BALDASSARRI

I S T I T U T I S C I E N T I F I C I

Istituto ed Orto botanico

Via Orto Botanico, 13 - Telef. 26922

CARLO CAPPELLETTI, Direttore
 Margherita Birti, Ass.
 Tullio Dolcher, id.
 Paolina Mariani, id.
 Antonio Muneghina, Ass. vol.

De Ziller Leonardo, tecnico.
Luise Raimondo, id.
Miolo Erminio, ins.
Tognon Adamo, id.
Galeazzo Cesare, id.

Istituto di Chimica fisica

Via Loredan, 4 a - Telef. 20862

GIOVANNI SEMERANO, Direttore.
 Paolo Favero, Ass.
 Antonio Foffani, id.
 Giovanni Giacometti, id. (in congedo)
 Luciana Griggio, Ass. inc. suppl.
 Anita Del Marco, Ass. str.
 Anna Maria Mirri, id.
 Bianca Tosini, id.
 Giovanni Dalla Venezia, Ass. vol.
 Fernando Di Jeso, id.
 Maria Regina Foffani nata Lattanzi, id.

Elena Fornasari, id.
 Elena Gagliardo, id.
 Ugo Mazzucato, id.
Beda Luigi, tecnico.
Scarabottolo Mario, id.
Vanzo Bernardino, id. in soprannumero.
Barzon Orfeo, ins.
Toniato Gianni, id.
Loteni Massimiliano, id. avv.

Istituto di Chimica generale

UGO CROATTO, Direttore
LUIGI RICCOBONI
Antonino Fava, Aiuto
Vladimiro Scatturin, id.
Maria Bruno, Ass.
Giov. Battista Cammozzo, id.
Aldo Turco, id.
Renato Barbieri, Ass. str.
Maria Grazia Bresci, id.
Gaetano Censolo, id.
Nevea Gustin, id.
Luigi Amati, Ass. vol.
Pier Luigi Bellon, id.
Umberto Belluco, id.
Angelo Celon, id.

Istituto di Chimica organica

SILVIO BEZZI, Direttore
Antonio Iliceto, Ass.
Ernesto Scoffone, id.
Elena Fava n. Zotti, Ass. str.
Eloisa Celon, id.
Fernanda Zivieri, id.
Luigi Cirelli, Ass. vol.
Ilario Crestani, id.
Luigi Durante, id.
Guido Galiazzo, id.
Maria Giovagnoli, id.

Istituto di Fisica

ANTONIO ROSTAGNI, Direttore
NICOLO' DALLAPORTA.
GIORGIO CARERI
Arturo Loria, Aiuto.
Pietro Bassi, Ass.
Ezio Clementel, id.
Fabio Ferrari, id.
Italo Filosofo, id.
Michelangelo Merlin, id.
Guido Zago, id.
Anna Maria Andreoli, nata Bianchi,
Ass. str.
Massimilla Baldo, id.
Laura Bassi n. Prinzi, id.
Giovanna Belliboni, id.

Via Loredan, 6 - Telef. 27964

Mario Fiorani, id.
Edoardo Frasson, id.
Aldo Mayer, id.
Luigi Oleari, id.
Vittoria Santoro, id.
Gaetano Schiavon, id.
Giuseppe Tagliavini, id.
Roberto Zanetti, id.
De Zuane Aldo, Tecnico
Lunghi Luigi, id.
Gomiero Giovanni, ins.
Giannesini Giovanni, id.
Scagnellato Mario, id.
Schiavon Umberto, id.

Via F. Marzolo, 5 - Telef. 27619

Wester Giavarra, id.
Mario Mammi, id.
Pier Giulio Prosdocimi, id.
Liliana Rizzo Patti, id.
Armando Sinico, id.
Miozzo Gianfranco, tecnico (in cong.)
Carlo Hjrát, id. avv. suppl.
Maccati Guerrino, ins.
Tognana Tito, id.
Zancan Roberto, id. avv.

Via F. Marzolo, 8 - Telef. 22503

Carlo Ceolin, id.
Umberto Fasoli, id.
Lucio Jess, id.
Silvia Limentani, id.
Vittorio Nardi, id.
Giuliano Patergnani, id.
Mario Santini, id.
Igino Scotoni, id.
Dozza Adelmo, tecnico.
Rizzato Gastone, id.
Ballin Giordano Bruno, id.
Brolatti Ottone, ins.
Calore Mario, id.
Rossi Giovanni, id.
Tognazzo Emilio, id.

Istituto di geodesia e geofisica

Via C. Battisti, 6 - Telef. 20400

GIUSEPPE MORANDINI, Direttore inc.
Ferdinando Donà, Ass.
Valentino Tomelleri, id.
Carlo De Concini, Ass. vol.

*Miolo Bruno, ins.***Istituto e Museo di Antropologia e di etnologia**

Via Jappelli, 1 - Telef. 23817

RAFFAELLO BATTAGLIA, Direttore
Cleto Corrain, Ass. inc.

*Risaliti Enrico, Ins. avv.***Istituto e Museo di Geologia e di paleontologia**

Pz. Giotto, 20 - Telef. 20161

GIOVANNI BATTISTA DAL PIAZ, Direttore.
Francesco Ferasin, Ass.
Giuliano Piccoli, id.
Iginio Dieni, Ass. str.
Franca Proto n. Decima, Ass. vol.

Gobbato Walter, tecnico
Merlin Mario, id.
Gallinari Francesco, ins.
Marcolin Giulio, id.
Bilato Simonato Emma, id. avv.

Istituto e Museo di Mineralogia e petrografia

Corso Garibaldi, 9 - Telef. 23145

ANGELO BIANCHI, Direttore.
Oplinia Merlin n. Hieke, Ass.
Gino Ogniben, id.
Bruno Zanettin, id.
Carla Viterbo, Ass. vol.

Barbiero Guerrino, tecnico.
Canova Antonio, ins.
Toniato Giovanni, id.
Schiavon Giacinto, id.

Istituto e Museo di Zoologia, anatomia e fisiologia comparata

Via Loredan, 6 - Telef. 23317

UMBERTO D'ANCONA, Direttore.
Giuseppe Colombo di M., Aiuto
Bruno Battaglia, Ass.
Armando Sabbadin, id. (in congedo)
Guglielmo Marin, Ass. inc. suppl.
Simonetta Merlo, Ass. str.
Gabriella Burlini, Ass. vol.
Ermenegildo Cavinato, id.
Edea Milizia, id.
Ermelinda Pulze, id.

Monte Francesco, tecnico
Tognon Giuseppe, id.
Bettio Giovanni, ins.
Cardin Italo, id.
Pasquato Teresa, custode

Scuola di Disegno

UGO MORIN, Direttore inc.
Marcello Checchi, Aiuto
Roberto Bragastini, Ass. str.
Renzo Gonzato, id.

Via Jappelli, 1 - Telef. 26355

Manlio Rigoni, id.
Tombola Mario, ins.
Mussolin Antonio, id. avv.

Seminario Matematico

GIUSEPPE GRIOLI, Direttore.
GIUSEPPE SCORZA
UGO MORIN
MARIO BALDASSARRI
Edmondo Morgantini, Aiuto.
Giorgio Trevisan, id.
Aldo Bressan, Ass.
Gabriele Darbo, id.
Arno Predonzan, id.

Via C. Battisti, 6 - Telef. 20400

Giovanni Zacher, id.
Santuzza Baldassari Ghezzi, Ass. str.
Ettore Bentsik, id.
Sergio Gambi, id.
Paolo Malesani, id.
Antonia Prudente, id.
Bruno Busulini, Ass. vol.
Zaggia Leone, ins.
Bettiella Antonio, id.

Osservatorio astrofisico di Asiago

LEONIDA ROSINO, Direttore inc.
Girolamo Pinto, Ass.
Giuliano Romano, Ass. vol.

Telef. 25

Franca Nobili, id.
Rigoni Angelo, tecnico.
Dalle Ave Pietro, ins.

Stazione di Idrobiologia in Chioggia

UMBERTO D'ANCONA, Direttore.
Carlo Mozzi, Ass.
Agostino Parise, Ass. vol.
Anna Maria Varagnolo, id.

Menetto Ernani, custode

F A C O L T A ' D I F A R M A C I A

Gli insegnamenti delle scienze farmaceutiche, traggono origine, nell'Università di Padova, dalla cattedra di « Lectura simplicium » sorta in seno al « Collegio degli artisti e dei medici » nel 1533 per opera di Francesco Bonafede. Nel 1786 fu chiamata « Materia Medica » e successivamente (1926) « Farmacologia ».

L'insegnamento della Chimica farmaceutica si inizia nel 1749 con la fondazione della cattedra di « Medicina chimica » dalla quale derivano, attraverso varie denominazioni, gli insegnamenti di « Chimica farmaceutica » (1796) e di « Chimica farmaceutica e tossicologica » (1868).

L'istituzione della Facoltà di Farmacia autonoma è del 1874.

PRESIDE: LUIGI MUSAJO

Serie dei Presidi dal 1874-75; † Prof. Francesco Filipuzzi (1874-82); † Prof. Giovanni Omboni (1882-88); † Prof. Pietro Spica (1888-900); † Prof. Ruggero Panebianco (1900-903); † Prof. Giuseppe Vicentini (1903-906); † Prof. Pietro Spica (1906-29); † Prof. Arturo Miolati (1929-32); Prof. Carlo Sandonnini (1932-1941); Prof. Umberto D'Ancona (1941-1943); Prof. Achille Roncato (1943); † Prof. Efisio Mameli (1943-1947); Prof. Achille Roncato (1947-1955); Prof. Luigi Musajo (1955).

PROFESSORE EMERITO

EFISIO MAMELI (1) *già Ordinario di Chimica farmaceutica e tossicologica*

Medaglia d'oro dei benemeriti della Scuola, della Cultura e delle Arti, Socio corr. della Association chimica argentina, Socio onorario dell'Accademia medico-chirurgica di Perugia, Socio effettivo dell'Istituto italiano di Storia della Chimica Socio eff. dell'Accademia patavina di Scienze, Lettere e Arti; Membro eff. dell'Istituto veneto di Scienze, Lettere ed Arti; già Presidente della Sez. Veneta della Società Chimica Italiana; Membro della Commissione permanente per la Farmacopea ufficiale italiana; Presidente Società Italiana di Scienze farmaceutiche; Socio onorario della Associazione italiana di Storia della Farmacia.

(1) Deceduto il 10-6-1957.

PROFESSORE ORDINARIO

LUIGI MUSAJO

di Chimica farmaceutica e tossicologica

Socio della Société Chimique de France; de la Société de Chimie Industrielle, Parigi; de la Société Suisse de Chemie; dell'American Chemical Society; della Chemical Society of London; della Deutsche Chemischen Gesellschaft; delle Österreichische Gesellschaft für Mikrochemie; della Société de Chimie biologique; dell'American Association for the Advancement of science; Socio Naz. dell'Accademia Pugliese di Scienze; Componente del Consiglio Superiore della Pubblica Istruzione; Socio onorario della Associazione italiana di Storia della Farmacia; Socio corr. dell'Accademia Patavina di Scienze, Lettere ed Arti.

CONSIGLIO DELLA FACOLTA'

ANGELO BIANCHI

di Mineralogia

EGIDIO MENEGHETTI

di Farmacologia

ACHILLE RONCATO

di Chimica biologica

CARLO CAPPELLETTI

di Botanica

UMBERTO D'ANCONA

di Zoologia

ANTONIO ROSTAGNI

di Fisica sperimentale

GIOVANNI SEMERANO

di Chimica fisica

GIULIO STELLA

di Fisiologia umana

LUIGI BUCCIANTE

di Anatomia umana normale

LUIGI MUSAJO

di Chimica farmaceutica e tossicologica

SILVIO BEZZI

di Chimica organica

UGO CROATTO

di Chimica generale ed inorganica

RENZO VENDRAMINI

di Igiene

PROFESSORI INCARICATI

CARLO CAPPELLETTI

di Botanica farmaceutica

UGO CROATTO

di Chimica generale ed inorganica

GIUSEPPE ALBIERO

di Esercitaz. di chimica farmaceutica e tossicologica (I)

CIPRIANO ANTONELLO

di Esercitaz. di Chimica farmac. e tossicologia (II)

CARLO ALBERTO BENASSI

di Tossicologia industriale

TITO BERTI

di Farmacologia e farmacognosia

GIUSEPPE CAPORALE

di Chimica bromatologica

UMBERTO CARRETTA

di Tecnica e legislazione farmaceutica

DINO COPPINI

di Chimica analitica

ENZO DAL ZOTTO

di Anatomia umana

ELENA FORNASARI	<i>di Chimica fisica</i>
MARIO GRILLI	<i>di Fisica</i>
AGOSTINO PIETROGRANDE	<i>di Idrologia</i>
ANTONIO PITTONI	<i>di Chimica biologica</i>
ENRICO RAGAZZI	<i>di Impianti e macchinario farmaceutico</i>
GIOVANNI RODIGHIERO	<i>di Esercit. di Chimica farmaceutica e tossicologica (III)</i>
PIETRO ZATTI	<i>di Fisiologia generale</i>

SDOPPIAMENTO DI CORSO

LUIGI MUSAJO	<i>di Chimica farm. e toss. (II)</i>
--------------	--------------------------------------

LIBERI DOCENTI

CARLO A. BENASSI	<i>di Biochimica applicata - a. - 1955</i>
UMBERTO CARRETTA	<i>di Idrologia - a. - 1956</i>
TITO PAVOLINI	<i>di Chimica farmaceutica - c. - 1936</i>
GIOVANNI RODIGHIERO	<i>di Chimica farmaceutica e tossicologica - a. - 1956</i>
MARIANO ROSSI	<i>di Chimica bromatologica - a. - 1952</i>

Rappresentante dei Liberi docenti nel Consiglio di Facoltà

ANTONIO PITTONI	CARLO BENASSI
-----------------	---------------

I S T I T U T I S C I E N T I F I C I

Istituto di Chimica farmaceutica e tossicologica

Via F. Marzolo, 5 - Telef. 23724

LUIGI MUSAJO, Direttore.	Giuseppe Albiero, Ass. vol.
Umberto Carretta, Aiuto.	Cipriano Antonello, id.
Carlo Alberto Benassi, Ass.	Cesare Bergamasco, id.
Giuseppe Caporale, id.	Bruno Boldrin, id.
Anna Parpaiola, id.	Rosa Cannada, id.
Giovanni Rodighiero, id.	Italo Meneghelli, id.
Lucia Visentini, id.	Giovanni Minozzi, id.
Graziella Allegri, Ass. str.	Maria Omizzolo, id.
Vittorio Cappellina, id.	Franca Quaglio, id.
Ulderico Fornasiero, id.	

Agostino Pietrogrande, id.
Enrico Ragazzi, id.
Luciana Rampazzo, id.
Giorgio Turolla, id.
Liliana Zilio, id.

Miolo Gelindo, tecnico.
De Cal Luigi, ins.
Greggio Antonio, id.
Bozzato Bruno, id.
Contin Umberto, ins. avv.
Schiavon Gaetano, id.
Miolo Germano, id.

Istituto di Tecnica Farmaceutica

Via F. Marzolo, 5 - Telef. 23724

LUIGI MUSAJO, Direttore.

FACOLTA' DI INGEGNERIA

Gli insegnamenti che costituiscono questa Facoltà traggono origine dalle discipline fisiche e matematiche che erano state proprie della antica Università degli artisti (1339). Sviluppatisi in seno alla Facoltà filosofico-matematica istituita nel 1815 e quindi nello studio matematico costituito definitivamente nel 1846, furono riuniti nel 1876 nella Scuola di applicazione per gli ingegneri con proprio direttore, trasformata nel 1923 in R. Istituto Superiore d'ingegneria autonomo, ritornata nel 1935 Facoltà d'Ingegneria dell'Università.

PRESIDE: BALBINO DEL NUNZIO

Serie dei Direttori dal 1875 al 1934 e dei Presidi dal 1935: † Prof. Domenico Turazza (1875-91); † Prof. Antonio Keller (1891-98); † Prof. Manfredo Bellati (1898-908); † Prof. Ferdinando Lori (1908-12); † Prof. Antonio Favaro (1912-16); † Prof. Giuseppe Bruni (1916-17); Prof. Francesco Severi (1917-21); † Prof. Ferdinando Lori (1921-25); Prof. Carlo Parvopassu (1925-29); † Prof. Arturo Mioletti (1929-30); Prof. Francesco Marzolo (1930-39); † Prof. Domenico Meneghini (1939-41); † Prof. Ettore Scimeni (1941-43); Prof. Giovanni Someda (1943); Prof. Carlo Parvopassu (1943-45); Prof. Giovanni Someda (1945-47); Prof. Guido Ferro (1947-49); Prof. Balbino del Nunzio (1949).

PROFESSORI EMERITI

GIUSEPPE REVESSI

già Ordinario di Impianti industriali elettrici

Membro dell'Accademia Patavina di Scienze, Lettere ed Arti; Socio benemerito dell'A.E.I.

CARLO PARVOPASSU

già Ordinario di Scienza delle costruzioni

Socio effettivo della Accademia patavina di Scienze, Lettere ed Arti; Membro della « Association Internationale pour l'essai des matériaux »; Membro della « Association Internationale des Ponts et Charpentes ».

PROFESSORI ORDINARI

FRANCESCO MARZOLO

di Costruzioni idrauliche

Vice Presidente dell'Istituto Veneto di Scienze, Lettere ed Arti; Socio effettivo dell'Accademia patavina di Scienze, Lettere ed Arti.

MARIO MEDICI

di Macchine

Socio dell'Accademia patavina di Scienze, Lettere ed Arti; Socio corr. dell'Istituto di Incoraggiamento di Napoli; Vice Presidente Generale del Comitato termotecnico italiano; Membro del Comitato Elettrotecnico Italiano - Sottocomitato Motori Primi Idraulici; Presidente del Comitato Nazionale ATI - 5 per motori a Vapore; Consulente tecnico del Consiglio Nazionale delle Ricerche; Consulente dell'Istituto Nazionale delle Invenzioni; Esperto dei Ministeri dell'Industria e del Lavoro; Membro del Consiglio sup. delle miniere.

BALBINO DEL NUNZIO

di Fisica tecnica

Socio corr. dell'Istituto Veneto di Scienze, Lettere ed Arti e dell'Accademia patavina di Scienze, Lettere ed Arti; Socio dell'Accademia dei Catenati di Macerata.

GUIDO FERRO

di Costruzioni marittime

Medaglia d'oro dei benemeriti della Scuola, della Cultura e dell'Arte - Socio eff. dell'Accademia patavina di Scienze, Lettere ed Arti, Membro eff. dell'Istituto Veneto di Scienze Lettere ed Arti; Membro eff. dell'Istituto Nazionale di Urbanistica; Membro esperto del Consiglio Superiore dei LL.PP.

GIOVANNI SOMEDA

di Elettrotecnica

Socio corr. dell'Accademia patavina di Scienze, Lettere ed Arti; Membro eff. dell'Istituto Veneto di Scienze, Lettere ed Arti; dell'Accademia delle Scienze di Torino; già Presidente dell'A.E.I.

GIORGIO FABBRI COLABICH

di Costruzioni stradali e ferroviarie

DANTE BONVICINI

di Scienza delle costruzioni

CIRO DI PIERI

di Costruzione di macchine elettriche

Membro del Comitato Elettrotecnico italiano.

ENRICO CREPAZ

di Chimica industriale

Socio corr. dell'Istituto Veneto di Scienze, Lettere ed Arti e dell'Accademia Patavina di Scienze, Lettere ed Arti; Socio dell'Accademia degli Agiati di Rovereto; Presidente della Sezione Veneta della Società Chimica italiana.

IPPOLITO SORGATO

di Impianti industriali chimici

Membro della International Commission for Beet Sugar Technology, Bruxelles; Socio corr. dell'Accademia di Scienze, Lettere ed Arti di Palermo; Membro dell'Institut International de Recherches Betteravières, Bruxelles; Membro del Centro Minerario Sezione Asfalti della Regione Siciliana.

PROFESSORI STRAORDINARI

AUGUSTO GHETTI

di Idraulica

FREDOLINO MATTAROLO

di Termodinamica applicata

PROFESSORI INCARICATI

FRANCESCO MARZOLO

di Impianti speciali idraulici

MARIO MEDICI

di Disegno di macchine e progetti

BALBINO DEL NUNZIO

di Fisica tecnica (II parte)

GUIDO FERRO

di Geotecnica (semestrale)

GIOVANNI SOMEDA

di Elettrotecnica (II e III parte)

GIORGIO FABRI COLABICH

di Costruzione di ponti

GIOVANNI SEMERANO

di Chimica fisica

DANTE BONVICINI

di Costruzioni in legno f. e c.a.

ENRICO CREPAZ

di Chimica applicata

AUGUSTO GHETTI

di Idraulica (II p.)

MARIO BALLARIN

di Architettura tecnica

AGOSTINO BARGONE

di Tecnologie chimiche speciali

TOMMASO BERLESE

di Topografia con elementi di geodesia

FRANCESCO CAMPO

di Chimica organica

GIORGIO CAPORALI

di Trazione elettrica (semestrale)

FRANCO CAPPUCCINI

di Radiotecnica

ORAZIO CENTANIN

di Chimica analitica

BRUNO DALL'AGLIO

di Scienza delle costruzioni (II parte)

ANTONIO FERRO

di Tecnologie speciali meccaniche

VITTORIO GOTTARDI

di Metallurgia e metallografia

EZIO IURZOLLA

di Costruzione di macchine

ALBINO LAZZARO

di Architettura tecnica (II parte)

MARIO MAINARDIS

di Tecnologie speciali elettriche

ROBERTO MARIN

di Impianti industriali elettrici (II parte)

LUCIANO MERIGLIANO

di Elettrotecnica

ASCANIO PAGELLO

di Tecnica ed economia dei trasporti

ALBERTO PARATELLA

di Impianti industriali chimici (II)

ANTONIO RASI

di Tecnologie generali

PIER PAOLO SANDONNINI	<i>di Tecnica della circolazione stradale (semestrale)</i>
LUIGI SIMONETTI	<i>di Architettura tecnica (I parte)</i>
FLAMINIO QUIRINO SEGANTINI	<i>di Materie giuridiche ed economiche</i>
IGINO TESSARI	<i>di Impianti industriali meccanici</i>
MARIO TIRIBELLI	<i>di Comunicazioni elettriche</i>
GIUSEPPE TOMBOLA	<i>di Tecnica urbanistica</i>
DINO TONINI	<i>di Idrografia (semestrale)</i>
GIUSEPPE TOSATTO	<i>di Meccanica applicata alle macchine</i>
GIUSEPPE TRAPANESE	<i>di Architettura tecnica (III parte)</i>
VIRGILIO VALLOT	<i>di Architettura e composizione architettonica</i>
ALESSANDRO VERONESE	<i>di Estimo civile e rurale e di Idraulica agraria (semestrale)</i>
GIUSEPPE ZINGALES	<i>di Misure elettriche</i>
CARLO ZUCCANTE	<i>di Impianti industriali elettrici (I parte)</i>
GUIDO ZULIANI	<i>di Elettrochimica</i>

LIBERI DOCENTI

AGOSTINO BARGONE	<i>di Siderurgia e metallurgia - c. - 1948</i>
GIUSEPPE BENINI	<i>di Idraulica - a. - 1956</i>
TOMMASO BERLESE	<i>di Topografia e geodesia - c. - 1941</i>
GIORGIO CAPORALI	<i>di Elettrotecnica - a. - 1955</i>
LORENZO CONTRI	<i>di Scienza delle costruzioni - a. - 1956</i>
BRUNO DALL'AGLIO	<i>di Scienza delle costruzioni - a. - 1955</i>
ANTONIO FERRO	<i>di Macchine - a. - 1956</i>
EGIDIO INDRI	<i>di Costruzioni idrauliche - a. - 1952</i>
EZIO IURZOLLA	<i>di Macchine - c. - 1957</i>
LORENZO MARENESI	<i>di Elettrotecnica - a. - 1955</i>
LUCIANO MERIGLIANO	<i>di Elettrotecnica - a. - 1956</i>
ASCANIO PAGELLO	<i>di Costruzioni stradali e ferroviarie - c. - 1944</i>
ANTONIO RASI	<i>di Fisica tecnica - c. - 1948</i>
RENATO SALMONI	<i>di Chimica applicata - c. - 1947</i>
PIER PAOLO SANDONNINI	<i>di Costruzioni stradali e ferroviarie - a. - 1956</i>
ANDREA SCIPIONI	<i>di Chimica industriale - a. - 1955</i>
DINO TONINI	<i>di Costruzioni idrauliche - c. - 1948</i>
ALESSANDRO VERONESE	<i>di Idraulica - c. - 1945</i>
GINO VERONESE	<i>di Costruzioni idrauliche - c. - 1931</i>
RENZO ZANETTI	<i>di Fisica tecnica - c. - 1948</i>
GIUSEPPE ZINGALES	<i>di Elettrotecnica - a. - 1956</i>

Rappresentanti dei Liberi docenti nel Consiglio di Facoltà

LORENZO CONTRI

GIUSEPPE BENINI

CORSO DI PERFEZIONAMENTO IN TECNICA DEL TRAFFICO

GIORGIO FABBRI COLABICH

Direttore

Insegnanti del Corso

Giorgio Fabbri Colabich
Mario Medici
Balbino del Nunzio
Aldo Franchini

Fabio Metelli
Giorgio Oreflice
Pier Paolo Sandonnini
Giuseppe Tombola

I S T I T U T T I S C I E N T I F I C I

Istituto di Architettura

Via F. Marzolo, 9 - Telef. 26243

BALBINO DEL NUNZIO, Direttore inc.
Albino Lazzaro, Aiuto
Giuseppe Tombola, Ass.
Arturo Negri, id.

Paolo Andriolo Stagno, Ass. str.
Enzo Bandelloni, id.
Beda Plinio, ins.

Istituto di Costruzioni, ponti e strade e Sezione sperim. stradale

Via F. Marzolo, 9 - Telef. 20215

GIORGIO FABBRI COLABICH, Direttore
Pier Paolo Sandonnini, Aiuto
Lorenzo Contri, Ass.
Renato Bucchi, id.

Carlo Viola, Ass. inc.
Gaetano Failla, Ass. str.
Giora Lorenzo, ins. avv.
Bortolami Primo, id.

Istituto di Chimica industriale

Via F. Marzolo, 9 - Tel. 26242, 25400

ENRICO CREPAZ, Direttore
IPPOLITO SORGATO
Andrea Scipioni, Aiuto
Vittorio Gottardi, Ass.
Lino Marchesini, id.
Antonietta De Focatiis, Ass. inc.
Alberto Paratella, id.
Angelo Callegaro, Ass. str.
Gianfranco Chioatto, id.
Giovanna Castellano, Ass. vol.

Paolo Peri, id.
Roberto Mantelli, id.
Pastore Guglielmo, tecnico
Valbusa Roberto, id.
Tomasin Luigi, ins.
Parise Fabio, id.
Rainato Leone, id.
Boaretto Marino, id. avv.
Bortolami Guido, id.

Istituto di Elettrotecnica

Via Loredan, 16 - Telef. 23860

GIOVANNI SOMEDA, Direttore
CIRO DI PIERI
Ferdinando Gasparini, Ass.
Luciano Merigliano, id.
Maria Vadjal, id.
Giuseppe Zingales, id.
Antonio Paolucci, Ass. str.
Emilio Cappelletto, id.

Renzo Rova, Ass. vol.
Marino Valtorta, id.
Borioletto Giovanni, tecnico.
Barbiero Emilio, id.
Vianello Emilio, id.
Rossi Francesco, id.
Mazzucato Benedetto, ins. avv.

Istituto di Fisica tecnica

Via F. Marzolo, 9 - Telef. 20206

BALBINO DEL NUNZIO, Direttore.
FREDOLINO MATTAROLO
Antonio Rasi, Ass.
Giuseppe Trapanese, Ass. inc.
Maria Clelia Zanetti, Ass. str.
Claudio Rossi

Faccioli Leone, tecnico.
Santamaria Girolamo, id.
Toffanin Eugenio, Ins.
Zago Giovanni, id.

Istituto di Idraulica e Costruzioni idrauliche

Via Loredan, 16 - Telef. 25054

FRANCESCO MARZOLO, Direttore
AUGUSTO GHETTI
Giuseppe Benini, Aiuto
Giorgio Bugliarello, Ass. (in cong.)
Claudio Datei, id.
Pier Antonio Rolla, Ass. inc. suppl.

Raffaele Cola, Ass. str.
Joseph Lecis, id.
Segafreddo Alfonso, tecnico.
Spigolon Vittorio, id.
Mingardo Mario, ins.
Vittadello Francesco, id. avv.

Istituto di Costruzioni marittime

Via Ognissanti, 17 - Telef. 20216

GUIDO FERRO, Direttore.
Pietro Colombo, Ass.
Renato Tosi, Ass. inc.
Giuseppe Mateotti, Ass. str.

Pier Luigi Martinelli, Ass. vol.
Aldo Rinaldo, id.
Bussolon Giacomo, tecnico.
Viezzer Antonio, id.

Istituto di Macchine

Via F. Marzolo, 7 - Telef. 20208

MARIO MEDICI, Direttore.
Ezio Iurzolla, Aiuto
Giampietro De Zanche, Ass.
Antonio Ferro, id.
Cesare Gottardelli, id.
Enzo De Michieli, Ass. str.
Giuseppe Loredan, Ass. vol.
Isidoro Maugeri, id.

Giulio Martello, id.
Giuseppe Regazzi, id.
Fasolo Antonio, tecnico.
Paccagnella Giannino, id.
Paccagnella Leone, id.
Borgato Luigi, id.
Bertocco Silvio, ins.

**Istituto di Meccanica applicata e laboratorio per la prova dei materiali
da costruzione**

Via F. Marzolo, 7 - Telef. 20207

DANTE BONVICINI, Direttore
Bruno Dall'Aglio, Aiuto
Giovanni Annoni, Ass.
Giuseppe Tosatto, id.
Roberto D'Eredità, Ass. str.
Bruno Baldin, Ass. vol.

Michelon Mario, tecnico.
Nicetto Guglielmo, id.
Faggio Alberto, ins.
Fioravanti Aldo, id.

Istituto di Topografia

Via F. Marzolo, 9 - Telef. 20209

TOMMASO BERLESE, Direttore inc.
Armando Norinelli, Ass.
Mario Zambon, Ass. vol.

Neri Benvenuto, ins.

Biblioteca centrale

Via Loredan, 16

AUGUSTO GHETTI, Direttore inc.
Scabia ved. Delia n. Marcon, tec-
nica avv.

Tosato Giuseppe, ins.
Lazzaretto ved. Silvia n. Zaramella,
id. avv.

F A C O L T A ' D I A G R A R I A

Con decreto del Senato Veneto 2 maggio 1761 venne creata una cattedra «Ad rem agrariam». Con determinazione 12 marzo 1766 i Riformatori dello Studio stabilirono che alla cattedra fosse annesso un appezzamento di cinque ettari di terreno per gli esperimenti.

I corsi della Facoltà ebbero inizio con l'anno accad. 1946-47 e il riconoscimento ebbe luogo con la legge 16 marzo 1951, n. 230.

PRESIDE: OSVALDO PASSERINI

Serie dei Presidi: Prof. Giuseppe Gola - Commissario (1946-51); Osvaldo Passerini (1951).

PROFESSORI ORDINARI

OSVALDO PASSERINI *di Economia e politica agraria*
Presidente Consulta Regionale Veneta dell'Agricoltura; Membro della Commissione per gli esperti della riforma fondiaria; Membro dell'Accademia Patavina di Scienze, Lettere ed Arti; Membro dell'Ateneo Bresciano.

ROLANDO CULTRERA *di Chimica agraria*
Socio ord. dell'Accademia di Scienze e Lettere di Palermo; Membro della «Commission for the determination of trace elements in food»; Membro della Commissione Internazionale scientifica per i succhi di frutta; Membro del «Comité International Permanent de la Conserve».

ANTONIO SERVADEI *di Entomologia agraria*
Accademico ordinario dell'Accad. Naz.le di Entomologia; Socio corr. dello Istituto Veneto di Scienze Lettere ed Arti.

ELVIO BORGIOI *di Zootecnica generale*
Socio ord. dell'Accademia dei Georgofili di Firenze; Membro effettivo del Consiglio Superiore dell'Agricoltura e delle foreste.

PROFESSORE STRAORDINARIO

CARLO VANZETTI *di Estimo rurale e contabilità*

PROFESSORI INCARICATI

ANTONIO SERVADEI
ELVIO BORGIOI

di Zooculture
di Zootecnica speciale

PAOLO ALGHISI	<i>di Orticoltura e floricoltura</i> (semestrale)
TOMMASO BERLESE	<i>di Topografia e costruzioni rurali con applicazioni di disegno</i>
MARIO BONSEMBIANTE	<i>di Zoognostica</i>
EZIO CALLEGARI	<i>di Mineralogia e geologia</i>
ITALO COSMO	<i>di Coltivazioni arboree</i>
ALFONSO DRAGHETTI	<i>di Agronomia generale e coltivazioni erbacee</i>
OTTONE FERRO	<i>di Principi di economia politica e di statistica</i>
CARLO A. GHILLINI	<i>di Patologia vegetale</i>
CESARE GRINOVERO	<i>di Idraulica agraria (con applicaz. di disegno)</i>
ANTONIO ILCETO	<i>di Chimica organica</i>
GIOVANNI LUCHETTI	<i>di Microbiologia agraria e tecnica</i>
GIORGIO MARCUZZI	<i>di Zoologia generale</i>
CESARE MENZANI	<i>di Igiene zootecnica</i> (semestrale)
TITO PAVOLINI	<i>di Industrie Agrarie</i>
VITTORIO RONCHI	<i>di Tecnica della bonifica (costruzioni ed idraulica)</i>
MARIO RONCUCCI	<i>di Alpicoltura e selvicoltura</i>
RENATO ROSSINI	<i>di Meccanica agraria con applicazioni di disegno</i>
VLADIMIRO SCATTURIN	<i>di Chimica generale ed inorganica</i> (con applicazioni di analitica)
LUIGI SPERTI	<i>di Anatomia e fisiologia degli animali domestici</i>
LUCIO TONIOLO	<i>di Ecologia</i>
GUIDO ZAGO	<i>di Fisica</i>
SERGIO ZANGHERI	<i>di Genetica</i> (semestrale)

LIBERI DOCENTI

ANTONIO DONÀ DALLE ROSE	<i>di Agronomia gen. e coltivazioni erbacee</i> - c. - 1942
LUIGI GENTILINI	<i>di Industrie agrarie - enologia, caseificio, oleificio</i> - a. - 1952
BERNARDO RUI	<i>di Patologia vegetale</i> - c. - 1954
LUCIO TONIOLO	<i>di Agronomia e coltivazioni erbacee</i> - a. - 1956

Rappresentanti dei Liberi docenti nel Consiglio di Facoltà

ANTONIO DONÀ DALLE ROSE

LUCIO TONIOLO

SCUOLA DI PERFEZIONAMENTO

Scuola di perfezionamento in Economia montana delle Venezia

OSVALDO PASSERINI

Direttore

Insegnamenti speciali

CARLO CAPPELLETTI

di Botanica forestale

UMBERTO D'ANCONA

di Zoologia forestale e venatoria e acquicoltura

ANTONIO SERVADEI

di Entomologia forestale

ELVIO BORGIOLI

di Zootecnica

ALFONSO DRAGHETTI

di Agronomia delle zone montane

LUCIO SUSMEL

di Alpicoltura

I S T I T U T I S C I E N T I F I C I

Istituto di Agronomia e Coltivazioni erbacee ed arboree

Via Gradenigo 6 - telef. 27-184

ALFONSO DRAGHETTI, Direttore inc.

De Lazzari Isacco, ins. avv.

Lucio Toniolo, Aiuto

Evelina De Poli, Ass. str.

Ariosto Degan, Ass. vol. (alla cattedra di Idraulica agraria).

Istituto di Chimica agraria ed industrie agrarie

Via Gradenigo 6 - telef. 27-308

ROLANDO CULTRERA, Direttore

Facco Oreste, tecnico

Giovanni Ferrari, Ass.

Giovanni Francesconi, Ass. str.

Lorenzo Marchi, id.

Istituto di Economia e politica agraria

Via Gradenigo 6 - telef. 27-172

OSVALDO PASSERINI, Direttore.

Giorgio Favaretti, Ass. vol.

CARLO VANZETTI

Igino Michieli, id.

Ottone Ferro, Aiuto

Bettella Valentino, ins.

Danilo Agostini, Ass.

Marco Fanti, Ass. str.

Francesco Lechi, id.

Osservatorio di Economia Agraria per le Venezie

(Dipendente dall'Istituto Nazionale di Economia Agraria, annesso all'Istituto di Economia e politica agraria).

OSVALDO PASSERINI, Direttore
Paolo Brunelli, Segretario
Luigi Braga, Assistente

Istituto di Entomologia agraria

Via Gradenigo 6 - telef. 27-162

ANTONIO SERVADEI, Direttore.
Sergio Zangheri, Aiuto
Mario Trevisan, Ass. vol.

Sartori Odino, tecnico
Rossi Enrico, ins.

Istituto di Meccanica agraria

OSVALDO PASSERINI, Direttore inc.
Sergio Cosolo, Ass. inc.

Lion Ubaldo, ins. avv.

Istituto di Patologia vegetale

Via Gradenigo 6 - telef. 27-187

CARLO ALBERTO GHILLINI, Direttore inc.
Paolo Alghisi, Aiuto

Fulvia Barisi, Ass. str.

Istituto di Zootecnica

Via Gradenigo 6 - telef. 27-192

ELVIO BORGIOLI, Direttore.
Mario Bonsembiante, Aiuto
Antonio Camerra, Ass. str.
Maria Perazzolo, id.

Sartore Giovanni, ins.

C E N T R I D I S T U D I

Istituto Nazionale di Fisica Nucleare del Consiglio Nazionale delle Ricerche - Sezione di Padova con i Gruppi associati di Bologna e Trieste presso i rispettivi Istituti.

Sedi: *Istituto di Fisica* - via F. Marzolo
Laboratorio di ricerche sui raggi cosmici al Piano Fedaià
ANTONIO ROSTAGNI, Direttore

Centro di studio per la chemioterapia

Sedi: *Istituti di Farmacologia (Direzione)* - via Loredan, 2 e *di Chimica farmaceutica e tossicologica* - via F. Marzolo, 5
(Decorr. dal 1-1-1946; convenz. del 31-12-1945; contr. ann. del C.N.R. L. 3.000.000)
EGIDIO MENEGHETTI, Direttore
D'Angeli Ferruccio, Ass. str.
Lorenzi Egle, id.
Santinello Ida n. Rossi, id.
Stortolani Giancarlo, tecnico inc.

Ufficio di documentazione tecnica nel settore elettrotecnico

Sede: *Istituto di Elettrotecnica* - via Loredan, 16
(Decorr. dal 1-1-1946; convenz. stipulata con la Società Adriatica di Elettricità il 21-3-1946; contributo annuo L. 800.000)
GIOVANNI SOMEDA, Direttore

Centro veneto di ricerche idrauliche

Sede: *Istituto di Idraulica* - via Loredan, 16
(Decorr. dal 1-7-1946; convenz. del 18-5-1946; contr. annuo del C.N.R. L. 500.000)
FRANCESCO MARZOLO, Direttore

Centro di studio per la polarografia

Sede: *Istituto di Chimica fisica* - via Loredan, 4-A
(Decorr. dal 1-1-1947; convenz. del 19-2-1947; contr. annuo del C.N.R. L. 3.000.000)
GIOVANNI SEMERANO, Direttore

Centro di studio per la petrografia e la geologia

Sede: *Istituto di Mineralogia* - Corso Garibaldi, 9

(Decorr. dal 1-1-1947; convenz. del 19-2-1947; contr. annuo del C.N.R. L. 4.000.000)

ANGELO BIANCHI, Direttore

Centro di studi per le applicazioni del freddo

Sede: *Istituto di Fisica tecnica* - via Marzolo, 9

(Decorr. dal 1-7-1947; convenz. del 19-2-1947; contr. ann. del C.N.R. L. 800.000)

BALBINO DEL NUNZIO, Direttore

Centro scientifico di studi per la musica veneta

Sede: *Istituto di Filologia moderna della Facoltà di Lettere* - via VIII Febbraio, 9

(Contributo annuo del Ministero della P.I. L. 1.100.000; contributo del Cons. di Amministrazione Universitario L. 400.000)

FRANCESCO MALIPIERO, Direttore

Centro geotecnico veneto

Sede: *Istituto di Costruzioni marittime* - via Ognissanti, 17

(Decorr. 1-1-1951; convenz. stipulata con le Soc. Dr. Ing. G. Torno - I.C.O.S. - Consonda - A. Cidonio; contributo annuo L. 1.000.000)

GUIDO FERRO, Direttore

Giuseppe Mateotti, Ass. str.

Mazzucato Bruno, Tecnico inc.

Daminato Francesco, id.

Centro di Studi Ricerche ed Assistenza per le Malattie professionali dell' I. N. A. I. L.

Sede: *Istituto di Medicina del lavoro* - via Falloppio, 16

(Decorr. 1-1-1951; convenz. stipulata con l'Istituto Naz.le per l'assicurazione contro gli infortuni sul lavoro, il 15-3-1951)

MASSIMO CREPET, Direttore

Centro di studio per l'astrofisica - Sezione di Asiago

Sede: *Osservatorio Astrofisico di Asiago*

(Decorr. dal 1-7-1952; convenz. del 20-10-1953; contr. annuo del C.N.R. L. 3.000.000)

LEONIDA ROSINO, Direttore

Centro regionale Triveneto per la diagnosi delle malattie da virus

Sede: *Istituto di Igiene* - via Loredan, 10

(Decorr. 1-1-1954; convenz. con l'Unione delle Province Venete; contributo annuo L. 3.000.000)

RENZO VENDRAMINI, Direttore

Bressan Arnaldo, Tecnico inc.

Centro di studio per la strutturistica chimica

SEZIONE DI PADOVA: *Istituto di chimica organica* - via Marzolo, 5

(Decorrenza dal 1-7-1954; convenzione 17-8-1954; contributo annuo del C.N.F. L. 2.650.000)

SILVIO BEZZI, Direttore

Centro di studio per la chimica nucleare

SEZIONE DI PADOVA: *Istituto di Chimica generale ed inorganica* - via Loredan, 6

(Decorrenza dal 1-11-1954; convenzione 8-11-1954; contributo annuo del C.N.R. L. 2.650.000)

UGO CROATTO, Direttore

Francesco Piva, Tecnico avv.

Luigi Amati, Ricercatore

Ilario Bagarolo, Assistente tecnico

Centro di economia montana delle Venezia

Sede: *Istituto di Economia e politica agraria*

(Contributi annui delle Province di Belluno, L. 400.000; Treviso, L. 150.000; Verona, L. 500.000; Vicenza, L. 500.000; Magnifica Comunità Cadorina, Lire 200.000; Comunità Generale di Fiemme, L. 200.000; Comunità della Lessinia, L. 50.000).

OSVALDO PASSERINI, Direttore

Centro di Studi di Geografia fisica

Sede: *Istituto di Geografia* - via VIII Febbraio, 9

(Decorrenza dal 1-7-1956; Decreto Presidente C.N.R. 25-10-1956; contributo annuo del C.N.R., L. 2.000.000)

GIUSEPPE MORANDINI, Direttore

**Centro Interuniversitario di Filmologia con la partecipazione degli
Istituti di Pedagogia e Psicologia di Padova e di Psicolo-
gia di Bologna e di Trieste**

Sede: *Istituto di Pedagogia* - Corte Arco Vallaresso

GIUSEPPE FLORES D'ARCAIS, Direttore

ISTITUTO SPERIMENTALE ZOO- PROFILATTICO DELLE TRE VENEZIE

Via G. Orus, 2 - Telef. 23-923 - 30-306

Gli stessi motivi che nel 1771 indussero il Magistrato Eccellentissimo dei Beni Inculti della Repubblica Veneta a promuovere nel Collegio e nel Senato le discussioni dalle quali doveva uscire quella che fu la prima Scuola Veterinaria d'Italia con sede a Padova, può dirsi siano anche intervenuti a promuovere l'idea dell'Istituto Sperimentale Zooprofilattico.

Infatti il notevole incremento verificatosi negli ultimi decenni nella industria zootecnica delle Venezie, riportò in prima linea la necessità impellente di provvedere in modo adeguato alla difesa contro le epizootie, difesa che, mancando l'appoggio di un istituto scientifico regionale, troppo risentiva nella sua efficacia e nella sua tempestività della lentezza degli aiuti forzatamente richiesti ad istituti lontani.

Nel 1924 il Sindacato provinciale dei Veterinari di Padova propose la fondazione in Padova, a fianco dell'Università, di un Istituto sperimentale per lo studio e la lotta contro le malattie infettive ed infestive degli animali utili all'agricoltura. Tale proposta fu subito accolta dall'Amministrazione Provinciale di Padova che, in accordo col Ministero dell'Interno - Direzione Generale della Sanità Pubblica - si fece iniziatrice delle pratiche per la sua realizzazione.

Fu costituito un Consorzio interprovinciale triveneto, con la partecipazione del Ministero dell'Interno, per provvedere alle spese di fondazione e di funzionamento ed il 14 Giugno 1929 l'Istituto Sperimentale Zooprofilattico delle Venezie, costruito su di un'area donata dal Comune di Padova e completamente attrezzato secondo i più moderni criteri, iniziò la sua vita.

Il 28 Gennaio 1935, con speciale convenzione approvata dai Ministeri dell'Interno e dell'Educazione Nazionale, l'Istituto è stato aggregato alla Università di Padova.

Presso l'Istituto vengono tenuti annualmente Corsi normali e Corsi accelerati di cultura per il perfezionamento dei laureati in Medicina Veterinaria e Corsi di preparazione tecnico-scientifica per i Veterinari di nuova nomina nell'Amministrazione della Sanità Pubblica.

Personale dell'Istituto

CESARE MENZANI, Direttore.
 Mario Peteck, Aiuto
 Giorgio Gagliardi, id.
 Dino Bertocchi, Ass. eff.
 Tullio De Castello, Ass. str.
 Nevio Berton, id.
 Giorgio Francalanci, id.
 Bruno Fracasso, id.
 Francesco Carlotto, id.
 Vasco Giroto, id.
 Angelo Irsara, id.
 Pietro Benazzi, id. provvisorio
 Silvio Corazza, Borsista
 Giovanni Lorenzoni, id.
 Fausto Dal Santo, id.
 Paolo Milossi, id.
 Luigi Corradini, Ass. vol.
 Florio Da Ronco, id.
 Renzo Zoletto, id.
 Licinio Burato, id.

Tecnici di laboratorio

Paolo Gatti, tecnico.
Giuseppe Gottardi, id.
Lidia Turco, id.

Salariati

Loredana Lunghi, id.
Margherita Furlan, id.
Sante Pasqualotto, autista e custode
di ruolo.
Otello Pulin
Pietro Quaglio, ins.
Buonfiglio Mazzari, id.
Mario Fiorenzato, id.
Ubaldo Bano, ins. avv.
Virgilio Carraro, id.

Personale Amministrativo

Giovanni Soranzo, Segretario Economo
Francesca Belluco, appl. avv.
Bruna Zantomio, id.
Giovanna Romano, id.
Giovanna Silvestri, id.
Lucia Lorigiola, id.

Alberto Pilon, id.
Silvano Castellan, id.

Giovanni Grigoletto, id.
Cesare Tosato, id.
Sante Berto, id.
Carlo Martin, id.
Attilio Rampin, id.
Ettore Lodi, id.
Dilio Marcolin, id.
Alessio Marcolin, id.
Ampelio Rizzi, id.
Anselmo Zorzi, id.

Consiglio d'Amministrazione

AVV. ALBERTO MARCOZZI Presidente, rappresentante della Provincia di Padova
 Comm. MARIO FERRACIN rappresentante della Provincia di Treviso
 Il rappresentante del Magnifico Rettore dell'Università di Padova.
 Due rappresentanti dell'Alto Commissariato per l'Igiene e la Sanità Pubblica.
 I presidenti dei Consigli Provinciali di Belluno, Bolzano, Ferrara, Gorizia, Padova, Rovigo, Trento, Treviso, Udine, Venezia, Verona e Vicenza.
 Un rappresentante della Confederazione degli Agricoltori.
 Il Presidente regionale dell'Associazione Nazionale dei Veterinari.
 Il Direttore dell'Istituto - con voto consultivo.

ACCADEMIA DI SCIENZE LETTERE ED ARTI

Via dell'Accademia, n. 1

CARLO ANTI	Presidente
UMBERTO D'ANCONA	Vice Presidente
GIUSEPPE SCORZA	Segretario per la classe di Scienze matematiche e naturali
ETTORE BOLISANI	Segretario per la classe di Scienze morali Lettere ed Arti
GIOVANNI BATT. DAL PIAZ	Amministratore
OLIVIERO RONCHI	Bibliotecario

OSSERVATORIO ASTRONOMICO

Ponte dell'Osservatorio, nn. 4-5 - Tel. 23-459

Fu eretto per decreto del Senato Veneto in data 2 maggio 1761 sull'antica torre di Ezzelino all'angolo sud-ovest della cittadella Carrarese. Dal 1923 è separato amministrativamente dall'Università, ma, se la Facoltà di Scienze alla cattedra di Astronomia ha un professore di ruolo, questi ne è il Direttore. L'Università dispone invece di un Osservatorio astrofisico ad Asiago, dotato di riflettore da m. 1,22.

LEONIDA ROSINO, Direttore	<i>Augusto Mammano, calculatore</i>
Antonino Gennaro, I Astronomo	<i>Mioni Antonio, tecnico.</i>
Salvatore Taffara, id.	<i>Bacchin Carlo, custode.</i>
Giuseppe Mannino, Astronomo agg.	<i>Miolo Achille, id.</i>
Claudio Grubissich, Aiuto	<i>Bovo Antonio, id.</i>

BIBLIOTECA UNIVERSITARIA

Via S. Biagio, 3 - Tel. 24-175 - 23-465

Commissione permanente

GUIDO FERRO	Rettore - Presidente
ANGELA ZANINI	Bibliotecaria - Vice Presidente
ALBERTO BURDESE	per la Facoltà di Giurisprudenza
ETTORE ANCHIERI	per la Facoltà di Scienze politiche
PIETRO FERRARINO	per la Facoltà di Lettere e Filosofia
MARINO GENTILE	per la Facoltà di Magistero
ACHILLE RONCATO	per la Facoltà di Medicina e Chirurgia
GIOVANNI SILVA	per la Facoltà di Scienze
CARLO CAPPELLETTI	per la Facoltà di Farmacia
AUGUSTO GHETTI	per la Facoltà di Ingegneria
ANTONIO SERVADEI	per la Facoltà di Agraria

SCUOLE DI OSTETRICA

sotto la vigilanza dell'Università

DI PADOVA

GIOVANNI BATTISTA REVOLTELLA, Direttore

Antonio De Marchi, Aiuto

Inaco Siliotti, suppl. inc. del Prof. Moschino

Ugo Prosdocimi, id. id. del Prof. Colucci

Rossi Mariano, Tecnico incaricato

Rudelli Rosa, Ostetrica

Cordani Clementina, id. avv.

Toffano Florindo, ins.

DI VENEZIA

CARLO PELLIZZARI, Direttore

GIUSEPPE GUICCIARDI, Dirett. emerito

Bruno Tagliapietra, Aiuto inc.

Giordano Loprieno, Ass. osp.

Alessandro Gazzarini, id.

Arino Rebuffi, Ass. vol.

Motta Giulia, Ostetrica capo

Sembiante Jolanda, Ostetrica osped.

Biasi Giuseppina, id.

Carniel Anna Maria, id.

Catto Anna, id.

Vidali Anna Maria, id.

DI VERONA

ALDO MARTINOLLI, Direttore.

Umberto Pasqualin, Aiuto

Sergio Chieri, Assistente

Guido Zenorini, id.

Giovanni Cantaluppi, id.

Giuseppe Munari, id.

Sergio Davì, Ass. vol.

Giorgio Redomi, id.

Silvio Guerra, id.

Tintori Giulia, Ostetrica maestra

*Magalini Lina, Ostetrica ass. vicemae-
stra Maternità*

Norma Fochesato, Ost. assistente

Monticelli Liliana, id.

Delaiti Enrica, id.

Fioravanzo Franca, id.

Torre Beatrice, id.

Adami Paola, id.

Finardi Lucia, id.

Tiziani Ornella, id.

Vighi Manzoni Carmela, Segretaria

DI TRIESTE

PIETRO SPANIO, Direttore
Aldo Duca, Aiuto
Claudio Nejedly, Ass.
Mario Geyer, Aiuto osped.
Guerrino De Bonis, Ass. osped.
Tullio Suttora, id.

Anna Tait, Ostetr. maestra osped.
Bruna Fantin, Ass. maestra osped.
Mongardini Carmela, id

DI UDINE

EUCLIDE FORLINI, Direttore (in aspett.)
GIUSEPPE COLUCCI, Direttore suppl.
Erminio Rocco, Aiuto inc.
Giovanni Pittana, Ass. inc.
Clemente Pullè, Ass. osped.
Giorgio Rieppi, id.
Ovidio Perini, id.

Lucchini Giovanna, Ost. maestra
Locatelli Rosella, Ass. ostetrica osp.
Di Bez Giovanna, id.
Di Bernardi Giovanna, id.

DI BOLZANO

ALCIDE MOSCHINO, Direttore inc.
Giuseppe Leopardi, Ass. inc.
Ettore Tapparelli, Ass. vol.
Antonio Vivan, id.
Alfredo Gritsch, id.
Vezio Grazi, Ass. osped.
Claudio Parruccini, id. vol.

Ebner Elena, Ostetrica maestra inc.
Domini Marisa, id. Ass. inc.
Gambetti Caterina, id id. id.

ELENCO DEI PROFESSORI
F U O R I R U O L O

Num. d'ord.	Data di nascita	Cognome e nome	Data del collocamento fuori ruolo
1	26-3-1882	Silva Giovanni	1-11-1952
2	22-7-1883	Pellegrini Rinaldo	1-11-1953
3	23-10-1884	Sandonnini Carlo	1-11-1954
4	20-6-1884	Bettanini Anton Maria	1-11-1954
5	17-4-1885	Checchini Aldo	1-11-1955
6	20-8-1885	Cessi Roberto	1-11-1955
7	15-11-1884	Fiocco Giuseppe	1-11-1955
8	5-12-1885	Tonolo Angelo	1-11-1956
9	19-8-1886	Dechigi Melchiorre	1-11-1956

RUOLO DEI PROFESSORI

N. d'ord.	Data di nascita	Cognome e Nome	Data della prima ammissione in ruolo	Data della nomina ad ordinario	Anzianità nel grado attuale
1	28-4-1889	Anti Carlo	1-2-1922	1-2-1925	1-11-1950
2	20-12-1892	Bianchi Angelo	16-3-1926	16-3-1929	1-11-1955
3	18-6-1903	Tagliavini Carlo	29-10-1935	29-10-1935	1-9-1945
4	14-11-1892	Meneghetti Egidio	1-12-1927	1-12-1930	1-12-1945
5	2-2-1892	Marzolo Francesco	1-12-1930	1-12-1933	1-11-1947
6	30-7-1899	Medici Mario	1-12-1930	1-12-1933	1-11-1947
7	27-11-1887	Roncato Achille	1-12-1930	1-12-1933	1-11-1947
8	15-3-1893	del Nunzio Balbino	1-12-1931	1-12-1934	1-11-1947
9	26-2-1889	Ceccarelli Galeno	1-12-1931	1-12-1934	1-11-1947
10	30-6-1899	Uggè Albino	1-12-1931	1-12-1934	1-11-1947
11	12-7-1900	Cappelletti Carlo	16-11-1932	16-11-1935	1-11-1947
12	3-9-1904	Dal Piaz Giov. Batt.	1-12-1933	1-12-1936	1-11-1947
13	27-11-1894	Padovani Umberto A.	1-12-1934	1-12-1937	1-11-1947
14	9-5-1896	D'Ancona Umberto	1-12-1934	1-12-1937	1-11-1947
15	24-12-1899	Flarer Franco	1-12-1934	1-12-1937	1-11-1947
16	19-4-1893	Dalla Volta Alessandro	1-12-1935	1-12-1938	1-12-1947
17	14-7-1903	Rostagni Antonio	1-12-1935	1-12-1938	1-12-1947
18	18-5-1909	Guicciardi Enrico	1-12-1935	1-12-1938	1-12-1947
19	11-11-1898	Ferro Guido	16-12-1936	16-12-1939	16-12-1948
20	26-9-1907	Bettiol Giuseppe	16-12-1939	16-12-1939	16-12-1948
21	2-7-1908	Scorza Giuseppe	16-12-1936	16-12-1939	16-12-1948
22	12-6-1890	Rossi Lionello	16-12-1936	16-12-1939	16-12-1948
23	28-8-1896	Belloni Giov. Batt.	16-12-1936	16-12-1939	16-12-1948
24	30-5-1901	Someda Giovanni	16-11-1937	16-11-1940	16-11-1949
25	13-12-1896	Cronia Arturo	16-11-1940	16-11-1940	16-11-1949
26	10-2-1895	Bentivoglio Gian Carlo	1-12-1937	1-12-1940	1-12-1949
27	29-7-1895	Revoltella Giov. Batt.	1-12-1937	1-12-1940	1-12-1949
—	9-2-1899	Fabbri Colabich Giorgio (in soprannumero)	1-12-1937	1-12-1940	1-12-1949
28	23-8-1907	Semerano Giovanni	29-10-1938	29-10-1941	1-11-1950
29	13-8-1892	Bonvicini Dante	1-12-1937	29-10-1941	1-11-1950
30	24-2-1895	Santonastaso Alfredo	1-12-1938	1-12-1941	1-12-1950
31	26-7-1907	Trabucchi Alberto	16-11-1939	16-11-1942	16-11-1951
—	25-1-1887	Valeri Diego (in sopran.)	1-12-1939	1-12-1942	1-12-1951
32	24-1-1914	Voci Pasquale	1-12-1939	1-12-1942	1-12-1951

N. d'ord.	Data di nascita	Cognome e Nome	Data della prima ammissione in ruolo	Data della nomina ad ordinario	Anzianità nel grado attuale
33	11-10-1899	Stella Giulio	1-12-1939	1-12-1942	1-12-1951
34	1-1-1902	Bucciante Luigi	29-10-1940	29-10-1943	1-11-1952
35	30-10-1896	Battaglia Raffaello	1-12-1940	1-12-1943	1-12-1952
36	19-5-1907	Morandini Giuseppe	28-2-1947	28-2-1950	1-12-1953
—	8-3-1901	Pettinari Vittorio (in sopr.)	29-10-1942	1-11-1945	1-11-1954
37	25-11-1903	Passerini Osvaldo	16-11-1942	16-11-1945	16-11-1954
38	7-2-1901	Morin Ugo	1-12-1942	1-12-1945	1-12-1954
39	8-11-1904	Musaio Luigi	1-12-1942	1-12-1945	1-12-1954
40	8-9-1906	Raso Mario	1-12-1942	1-12-1945	1-12-1954
41	9-9-1905	Bettini Sergio	29-10-1943	1-11-1946	1-11-1955
42	7-1-1906	Cultrera Rolando	15-12-1943	15-12-1946	15-12-1955
43	9-5-1906	Gentile Marino	1-11-1951	1-11-1954	1-11-1954
44	28-10-1910	Dallaporta Nicolò	28-2-1947	28-2-1950	28-2-1955
45	16-2-1902	Diano Carlo	1-11-1950	1-11-1953	1-11-1953
46	12-6-1908	Di Pieri Ciro	31-3-1948	31-3-1951	31-3-1951
47	19-2-1916	Carraro Luigi	31-3-1948	31-3-1951	31-3-1951
48	9-6-1899	Crepaz Enrico	1-12-1948	1-12-1951	1-12-1951
49	19-2-1914	Opocher Enrico	1-12-1948	1-12-1951	1-12-1951
50	27-10-1906	Bezzi Silvio	1-12-1948	1-12-1951	1-12-1951
51	19-10-1907	Ferrarino Pietro	1-12-1948	1-12-1951	1-12-1951
52	15-9-1916	Oppo Giorgio	1-12-1948	1-12-1951	1-12-1951
53	30-8-1904	Patrassi Gino	28-2-1949	28-2-1952	28-2-1952
54	6-2-1911	Riccoboni Luigi	1-12-1949	1-12-1952	1-12-1952
55	10-4-1912	Grioli Giuseppe	1-12-1949	1-12-1952	1-12-1952
56	2-11-1914	Croatto Ugo	1-12-1949	1-12-1952	1-12-1952
57	13-8-1909	Vendramini Renzo	1-12-1949	1-12-1952	1-12-1952
58	10-11-1908	Pallucchini Rodolfo	1-11-1950	1-11-1953	1-11-1953
59	21-9-1905	Sorgato Ippolito	1-12-1950	1-12-1953	1-12-1953
60	9-7-1913	Branca Vittore	1-12-1950	1-12-1953	1-12-1953
61	3-12-1910	Franchini Aldo	1-12-1950	1-12-1953	1-12-1953
62	15-8-1908	Servadei Antonio	16-2-1951	16-2-1954	16-2-1954
63	11-12-1908	Borgioli Elvio	1-11-1951	1-11-1954	1-11-1954
64	10-6-1907	Metelli Fabio	15-12-1951	15-12-1954	15-12-1954
65	10-7-1919	Arangio-Ruiz Gaetano	1-2-1952	1-2-1955	1-2-1955
66	23-1-1904	Arslan Michele	1-11-1952	1-11-1955	1-11-1955

N. d'ord.	Data di nascita	Cognome e Nome	Data della prima ammissione in ruolo	Data della nomina ad ordinario	Anzianità nel grado attuale
67	2-1-1927	Burdese Alberto	1-2-1953	1-2-1956	1-2-1956
68	27-8-1920	Baldassarri Mario	1-11-1953	1-11-1956	1-11-1956
69	20-6-1908	Flores D'Arcais Giuseppe	15-12-1953	15-12-1956	15-12-1956
70	19-9-1915	Rosino Leonida	15-12-1953	15-12-1956	15-12-1956
71	4-7-1896	Anchieri Ettore	1-11-1954	—	1-11-1954
72	9-10-1914	Ghetti Augusto	15-12-1954	—	15-12-1954
73	16-6-1905	Schirò Giuseppe	16-1-1955	—	16-1-1955
74	22-11-1909	Saraceni Guido	1-11-1955	—	1-11-1955
75	13-7-1911	Vanzetti Carlo	1-1-1956	—	1-1-1956
76	16-7-1922	Careri Giorgio	1-11-1956	—	1-11-1956
77	22-10-1909	Casuccio Calogero	1-11-1956	—	1-11-1956
78	7-5-1911	Crepet Massimo	15-12-1956	—	15-12-1956
79	9-4-1920	Folena Gianfranco	15-12-1956	—	15-12-1956
80	22-1-1920	Mattarolo Fredolino	15-12-1956	—	15-12-1956
81	21-9-1907	Minio Paluella Lorenzo	15-12-1956	—	15-12-1956
82 a 95 vacanti					

N.B. — La presente tabella è stata ricavata dal ruolo di anzianità del personale insegnante dell'Università - situazione 10 marzo 1956 - pubblicato a cura del Ministero della Pubblica Istruzione

QUADRO DEI PROFESSORI
I N C A R I C A T I
P E R L ' A N N O 1956 - 57

Num.	Data di nascita	Cognome e nome	Materia d'insegnamento	Facoltà
1	12-9-1906	Agazzi Aldo	Storia della Pedagogia	Magistero
2	7-10-1927	Albiero Giuseppe	Esercitaz. di Chimica farmaceutica e tossicol. (I)	Farmacia
3	23-9-1927	Alghisi Paolo	Orticoltura e floricoltura (semestrale)	Agraria
4	12-6-1905	Amati Luigi	Misure elettriche	Scienze
5	8-8-1924	Antonello Cipriano	Esercitaz. di chimica farmaceutica e tossicologica (II)	Farmacia
6	—	Antoniadis Sofia	Lingua e letteratura neogreca	Lettere
7	3-1-1926	Attardi Aldo	Diritto processuale civile	Giurisprudenza
8	25-10-1912	Austoni Mario	Semeiotica medica (semestrale)	Medicina
9	16-8-1921	Baggiotti Tullio	Storia delle dottrine economiche	Scienze politiche
10	6-6-1921	Baldassarri Ghezso Santuzza	Istituzioni di matematiche (I p.)	Scienze
11	25-10-1898	Ballarin Mario	Architettura tecnica	Ingegneria
12	11-3-1892	Bansa Oscar Ulrich	Numismatica	Lettere
13	14-6-1906	Bargone Agostino	Tecnologie chimiche speciali	Ingegneria
14	8-2-1931	Bartholini Salvatore	Istituzioni di diritto pubblico	Scienze politiche
15	20-6-1929	Bastianutti Jone	Esercitaz. di chimica organica e di analisi organica	Scienze
16	8-1-1923	Battaglia Bruno	Idrobiologia e piscicoltura	Scienze
17	28-6-1920	Benassi Carlo Alberto	Tossicologia industriale	Farmacia
18	1-1-1895	Berlese Tommaso	Topografia con elementi di geodesia	Ingegneria
19	» »	» »	Topografia e costruzioni rurali con applicazioni di disegno	Agraria
20	20-4-1924	Berti Tito	Farmacologia e farmacognosia	Farmacia
21	31-1-1924	Bertolini Mario	Esercitaz. di analisi chimica applicata (V anno)	Scienze
22	29-10-1919	Bevilacqua Eugenia	Applicazioni di geografia (III)	Magistero
23	10-1-1926	Boccioni Domenico	Esercitaz. di istituzioni di matematiche (I p.)	Scienze
24	18-6-1889	Bolisani Ettore	Grammatica latina	Magistero
25	2-9-1911	Bolletti Marcello	Puericoltura	Medicina
26	17-2-1888	Bosisio Luciano	Lingua francese	Scienze politiche
27	3-2-1926	Bressan Aldo	Meccanica superiore	Scienze
28	1-7-1917	Bruno Maria	Chimica gen. ed inorganica (II p.)	Scienze
29	16-2-1928	Bonsembiante Mario	Zoognostica	Agraria
30	15-3-1908	Buoso Tommaso	Esercitaz. di chimica industriale (II p.)	Scienze
31	25-9-1905	Cacciavillani Bruno	Tisiologia	Medicina
32	16-11-1921	Cajani Luigi	Sociologia	Scienze politiche
33	30-3-1930	Callegari Ezio	Mineralogia e geologia	Agraria
34	4-9-1922	Cammozzo Giovanni Battista	Esercitaz. di disegno di elementi di macchine	Scienze
35	25-5-1904	Campagnolo Umberto	Storia delle dottrine politiche	Filosofia

Num.	Data di nascita	Cognome e nome	Materia d'insegnamento	Facoltà
36	8-10-1924	Campo Francesco	Chimica organica	Ingegneria
37	14-3-1923	Caporale Giuseppe	Chimica bromatologica	Farmacia
38	6-12-1915	Caporali Giorgio	Trazione elettrica (semestrale)	Ingegneria
39	25-3-1911	Cappellato Mario	Microbiologia	Medicina
40	» »	» »	Patologia generale	Medicina
41	25-5-1923	Cappuccini Franco	Radiotecnica	Ingegneria
42	10-4-1931	Caprioli Gianguido	Esercitaz. di chimica industriale (I p.)	Scienze
43	18-9-1904	Carretta Umberto	Tecnica e legislazione farmaceutica	Farmacia
44	3-1-1931	Castiglioni G. B.	Geografia	Scienze
45	24-10-1902	Centanin Orazio	Chimica analitica	Ingegneria
46	21-10-1911	Checchi Marcello	Disegno (I corso)	Scienze
47	1-6-1916	Checchini Anton Luigi	Istituzioni di diritto pubblico e legislazione scolastica	Magistero
48	24-2-1919	Colombo Bernardo	Statistica sociale (semestrale) (per la Scuola di Statistica)	Giurisprudenza
49	» »	» »	Statistica giudiziaria (semestrale) (per la Scuola di Statistica)	Giurisprudenza
50	20-1-1923	Colombo Giuseppe	Genetica	Scienze
51	15-7-1926	Comessatti Giovanna	Esercitaz. di Istituzioni di matematiche (II parte)	Scienze
52	10-10-1911	Coppini Dino	Chimica analitica	Farmacia
53	29-9-1905	Cosmo Italo	Coltivazioni arboree	Agraria
54	—	Cumar Raffaele	Storia della musica	Lettere
55	21-2-1911	D'Alauro Orlando	Economia politica	Scienze politiche
56	» »	» »	Politica economica e finanziaria	Scienze politiche
57	8-9-1914	Dal Co Carlo	Malattie infettive (semestrale)	Medicina
58	28-2-1917	Dall'Aglio Bruno	Scienza delle costruzioni (II p.)	Ingegneria
59	11-11-1925	Dalla Venezia Giovanni	Esercitaz. di chimica fisica (II p.)	Scienze
60	» »	» »	Chimica fisica	Scienze
61	» »	» »	Chimica fisica tecnica	Scienze
62	4-1-1919	Dal Zotto Enzo	Anatomia umana	Farmacia
63	25-7-1921	Darbo Gabriele	Topologia	Scienze
64	19-10-1920	D'Aronco Gianfranco	Letteratura delle tradizioni popolari	Lettere
65	8-12-1886	Debiasi Umberto	Lingua tedesca	Scienze politiche
66	11-6-1913	Di Colbertaldo Dino	Giacimenti minerari	Scienze
67	5-5-1921	Dolcher Tullio	Fisiologia vegetale	Scienze
68	15-10-1888	Draghetti Alfonso	Agronomia generale e coltivaz. erbacee	Agraria
69	23-9-1923	Fava Antonino	Radiochimica	Scienze
70	5-11-1926	Favero Paolo	Chimica teorica	Scienze
71	22-12-1928	Ferasin Francesco	Paleontologia	Scienze
72	19-2-1915	Ferro Antonio	Tecnologie speciali meccaniche	Ingegneria
73	6-3-1926	Ferro Ottone	Principi di economia politica e di statistica	Agraria
74	26-5-1927	Fiorani Mario	Scienza dei metalli	Scienze

Num.	Data di nascita	Cognome e nome	Materia d'insegnamento	Facoltà
75	7-4-1923	Foffani Antonio	Chimica fisica (II p.)	Scienze
76	27-2-1926	Fornasari Elena	Chimica fisica	Farmacia
77	6-5-1921	Frasson Edoardo	Strutturistica chimica	Scienze
78	2-8-1909	Frugoni Piero	Neurochirurgia	Medicina
79	1-10-1919	Gallina Anna Maria	Lingua spagnola	Scienze politiche
80	28-4-1916	Gasparini Francesco	Anatomia umana	Scienze
81	19-8-1920	Gasparini Innocenzo	Economia coloniale	Scienze politiche
82	20-9-1910	Gasparini Leporace Tullia	Paleografia e diplomatica	Lettere
83	14-10-1902	Gennaro Antonino	Geodesia	Scienze
84	6-4-1907	Ghillini Carlo Alberto	Patologia vegetale	Agraria
85	20-1-1928	Giavarra Wester	Esercitaz. di analisi chimica quantitativa	Scienze
86	27-10-1922	Gottardelli Cesare	Disegno (II)	Scienze
87	9-10-1923	Gottardi Vittorio	Metallurgia e metallografia	Ingegneria
88	8-12-1930	Grandi Francesco	Spettroscopia	Scienze
89	30-6-1928	Grilli Mario	Fisica	Farmacia
90	29-11-1887	Grinovero Cesare	Idraulica agraria con applicaz. di disegno	Agraria
91	15-4-1930	Guerriero Luciano	Esercitaz. di fisica sperimentale (III p.)	Scienze
92	24-1-1924	Hietsch Otto Anton	Lingua e letteratura inglese	Lettere
93	5-2-1901	Indestege Luc	Lingua e letteratura olandese e fiamminga	Lettere
94	25-8-1925	Introna Francesco	Antropologia criminale	Medicina
95	21-9-1927	Iliceto Antonio	Chimica organica	Agraria
96	3-11-1912	Iurzolla Ezio	Costruzione di macchine	Ingegneria
97	16-1-1916	Kind Adolfo	Onde elettromagnetiche	Scienze
98	7-3-1906	Lazzarini Lino	Lingua e letteratura italiana (I corso)	Magistero
99	23-8-1909	Lazzaro Albino	Architettura tecnica (II p.)	Ingegneria
100	8-8-1902	Lenarduzzi Guerrino	Radiologia	Medicina
101	3-8-1914	Loria Arturo	Calcolo delle probabilità	Scienze
102	15-9-1910	Lucatello Guido	Diritto costituzionale ital. e comparato	Scienze politiche
103	9-3-1908	Luchetti Giovanni	Microbiologia agraria e tecnica	Agraria
104	14-8-1889	Mainardis Mario	Tecnologie speciali elettriche	Ingegneria
105	1-5-1924	Manduchi Claudio	Esercitaz. di fisica sperimentale (I p.)	Scienze
106	16-8-1929	Marcuzzi Giorgio	Zoologia generale	Agraria
107	» »	» »	Anatomia comparata	Scienze
108	30-12-1894	Marin Roberto	Impianti industriali elettrici (II p.)	Ingegneria
109	9-6-1923	Marzullo Benedetto	Grammatica greca e latina	Lettere
110	10-10-1929	Mazzuccato Ugo	Esercitaz. di chimica fisica (I p.)	Scienze
111	4-4-1914	Menghetti Luciano	Anatomia chirurgica e corso di operazioni	Medicina
112	2-5-1904	Menzani Cesare	Igiene zootecnica (semestrale)	Agraria
113	25-3-1913	Meregalli Franco	Lingua e letteratura spagnola	Lettere
114	25-1-1924	Merigliano Luciano	Elettrotecnica	Ingegneria

Num.	Data di nascita	Cognome e nome	Materia d' insegnamento	Facoltà
115	4-12-1910	Merlin Michelangelo	Fisica superiore	Scienze
116	28-7-1915	Merlin Oplinia n. Hieke	Petrografia	Scienze
117	23-5-1900	Metitelu Alexandrina	Lingua e letteratura rumena	Lettere
118	23-4-1902	Mittner Ladislao	Lingua e letteratura tedesca	Magistero
119	24-2-1931	Mittner Paolo	Esercitaz. di fisica sperimentale (I p.)	Scienze
120	31-1-1921	Moret Vittorio	Chimica delle fermentazioni e batteriologia industriale	Scienze
121	10-2-1916	Morgantini Edmondo	Istituzioni di matematiche	Scienze
122	31-5-1908	Moschetti Andrea Mario	Filosofia della storia	Filosofia
123	10-10-1919	Norinelli Armando	Fisica terrestre	Scienze
124	13-12-1921	Ogniben Gino	Geochimica	Scienze
125	23-3-1921	Oleari Luigi	Chimica gen. inorganica con elem. di organica	Scienze
126	28-8-1923	Paccagnella Bruno	Statistica sanitaria (semestrale) (per la Scuola di Statistica)	Giurisprudenza
127	11-7-1908	Pagello Ascanio	Tecnica ed economia dei trasporti	Ingegneria
128	29-11-1921	Palazzo Agostino	Psicologia dell'età evolutiva	Magistero
129	9-6-1930	Paratella Alberto	Impianti industriali chimici (II parte)	Ingegneria
130	17-9-1898	Pavolini Tito	Industrie agrarie	Agraria
131	17-11-1920	Peretti Marcello	Pedagogia (I corso)	Magistero
132	13-6-1927	Piccoli Giuliano	Vulcanologia	Scienze
133	23-10-1923	Pietrogrande Agostino	Idrologia	Farmacia
134	28-9-1930	Pignatti Alessandro	Botanica (II p.)	Scienze
135	14-12-1913	Pittoni Antonio	Chimica biologica	Farmacia
136	30-5-1894	Policardi Silvio	Lingua inglese	Scienze politiche
137	29-3-1919	Predonzan Arno	Geometria differenziale	Scienze
138	4-1-1917	Premuda Loris	Storia della medicina	Medicina
139	3-2-1889	Quintarelli Luigi	Clinica odontoiatrica	Medicina
140	9-7-1928	Ragazzi Enrico	Impianti e macchinario farmaceutico	Farmacia
141	10-1-1903	Rasi Antonio	Tecnologie generali	Ingegneria
142	3-6-1909	Rasi Pietro	Diritto comune	Giurisprudenza
143	18-11-1886	Reichenbach Giulio	Lingua e letteratura italiana (I p.)	Magistero
144	10-11-1921	Rio Gianriccardo	Igiene	Magistero
145	24-6-1921	Rodighiero Giovanni	Esercitaz. di chimica farmaceutica e tossicologica (III)	Farmacia
146	22-9-1892	Ronchi Vittorio	Tecnica della bonifica (costruzioni e idraulica)	Agraria
147	3-5-1903	Roncucci Mario	Alpicoltura e selvicoltura	Agraria
148	31-5-1891	Rossi Guido	Storia del cristianesimo	Filosofia
149	» »	» »	Storia delle religioni	Filosofia
150	9-11-1914	Rossini Renato	Meccanica agraria con applicaz. di disegno	Agraria
151	26-7-1932	Salandin Giannantonio	Esercitaz. di fisica sperimentale (II p.)	Scienze
152	8-1-1920	Salsilli Lucio	Esercitaz. di preparazioni chimiche (I)	Scienze

Num.	Data di nascita	Cognome e nome	Materia d' insegnamento	Facoltà
153	25-2-1913	Sambin Paolo	Storia medioevale	Lettere
154	1-9-1923	Sandonni Pier Paolo	Tecnica della circolazione stradale (semestrale)	Ingegneria
155	12-5-1912	Santarelli Antonino	Contabilità di Stato	Scienze politiche
156	29-3-1926	Santoro Vittoria	Preparazioni chimiche	Scienze
157	30-12-1922	Sartori Franco	Storia greca	Lettere
158	» »	» »	Storia romana	Lettere
159	29-6-1927	Sattin Paolo	Chimica organica	Scienze
160	19-12-1922	Scatturin Vladimiro	Chimica generale ed inorganica con applicaz. di analitica	Agraria
161	» »	» »	Storia della chimica	Scienze
162	10-2-1913	Scipioni Andrea	Chimica industriale (II p.)	Scienze
163	18-8-1923	Scoffone Ernesto	Chimica organica (II p.)	Scienze
164	8-7-1925	Scorza Anna Maria n. Toso	Istituzioni di matematiche (II parte)	Scienze
165	17-2-1893	Segantini Flaminio	Materie giuridiche ed economiche	Ingegneria
166	» »	» »	Elementi di diritto economia e legislazione sociale	Scienze
167	9-10-1923	Seneca Federico	Storia moderna	Lettere
168	1-4-1903	Simonetti Luigi	Architettura tecnica (I p.)	Ingegneria
169	19-12-1916	Simonetto Ernesto	Istituzioni di diritto privato	Scienze politiche
170	2-10-1921	Sordillo Giovanni	Esercitaz. di preparazioni chimiche (V anno)	Scienze
171	5-9-1924	Sperti Luigi	Anatomia e fisiologia degli animali domestici	Agraria
172	10-2-1929	Taffara Luigi	Esercitaz. di fisica sperimentale (II p.)	Scienze
173	5-12-1927	Tagliavini Giuseppe	Chimica industriale (I p.)	Scienze
174	24-3-1907	Tessari Igino	Impianti industriali meccanici	Ingegneria
175	15-6-1912	Tiribelli Mario	Comunicazioni elettriche	Ingegneria
176	26-4-1909	Tombola Giuseppe	Tecnica urbanistica	Ingegneria
177	25-9-1926	Tomelleri Valentino	Topografia e cartografia	Scienze
178	20-2-1905	Tonini Dino	Idrografia (semestrale)	Ingegneria
179	16-6-1921	Toniolo Lucio	Ecologia	Agraria
180	31-3-1919	Tosatto Giuseppe	Meccanica applicata alle macchine	Ingegneria
181	24-6-1925	Traina Alfonso	Lingua e letteratura latina (I corso)	Magistero
182	16-2-1924	Trapanese Giuseppe	Architettura tecnica (III p.)	Ingegneria
183	8-8-1916	Trevisan Giorgio	Teoria delle funzioni	Scienze
184	18-7-1909	Tucci Giuseppe	Storia e politica coloniale	Scienze politiche
185	15-4-1922	Turco Aldo	Chimica generale ed inorganica con elementi di organica	Scienze
186	2-2-1901	Vallot Virgilio	Architettura e composizione architettonica	Ingegneria
187	20-1-1891	Veronese Alessandro	Estimo civile e rurale	Ingegneria
188	» »	» »	Idraulica agraria	Ingegneria

Num.	Data di nascita	Cognome e nome	Materia d'insegnamento	Facoltà
189	27-8-1929	Vianello Elio	Elettrochimica	Scienze
190	22-3-1922	Villi Claudio	Radioattività	Scienze
191	25-10-1926	Zacher Giovanni	Teoria dei numeri	Scienze
192	15-8-1923	Zago Guido	Fisica	Agraria
193	22-2-1912	Zancan Lanfranco	Idrologia medica (semestrale)	Medicina
194	1-3-1923	Zanettin Bruno	Mineralogia con esercitaz. pratiche	Scienze
195	10-8-1926	Zangheri Sergio	Genetica (semestrale)	Agraria
196	11-9-1929	Zannetti Roberto	Esercitaz. di analisi chimica qualitativa	Scienze
197	31-8-1922	Zatti Pietro	Fisiologia generale	Farmacia
198	21-9-1927	Zingales Giuseppe	Misure elettriche	Ingegneria
199	3-4-1910	Zuccante Carlo	Impianti industriali elettrici (I p.)	Ingegneria
200	29-8-1917	Zotta Mario	Chimica organica industriale	Scienze
201	7-10-1910	Zovatto Paolo	Archeologia cristiana	Lettere
202	11-3-1924	Zuliani Guido	Elettrochimica	Ingegneria
203	19-7-1904	Zwirner Giuseppe	Analisi superiore	Scienze

RUOLO DEL PERSONALE
A S S I S T E N T E

PERSONALE ASSISTENTE DI RUOLO

(posti in organico n. 174)

Cognome e nome	Data della prima ammissione in servizio	Data di nomina ad Assistente	Data di nomina ad Aiuto	Data di nascita	Cattedra presso cui presta servizio
Agostini Danilo	1-11-1952	16-6-1956	—	28-7-1926	Estimo rurale e contabilità
Alghisi Paolo	1-11-1951	16-1-1953	1-11-1955	23-9-1927	Patologia vegetale
Andreoli Edoardo	1-11-1948	16-3-1951	—	10-11-1924	Storia delle dottrine politiche
Annoni Giovanni	1-12-1938	16-6-1951	—	1-6-1905	Scienza delle costruzioni
Attardi Aldo	1-12-1944	16-2-1952	16-2-1955	3-1-1926	Diritto process. civile
Attardi Domenica nata Gandini	1-11-1951	1-1-1956	—	19-12-1924	Anatomia umana normale
Attardi Giuseppe	1-11-1950	16-3-1951	1-3-1953	14-9-1923	Istologia ed embriologia
Austoni Mario	16-11-1941	16-2-1951	16-2-1952	25-10-1912	Patologia speciale medica e metodologia clinica
Baggio Giancarlo	1-11-1949	16-4-1954	—	16-12-1919	Clinica pediatrica
Bartolomei Giuseppe	1-2-1951	1-2-1953	—	21-7-1913	Clinica ostetrica e ginecologica
Basevi Alessandro	1-4-1951	16-5-1956	—	4-2-1924	Clinica medica generale e terapia medica
Bassi Pietro	1-10-1945	1-11-1948	—	26-5-1922	Fisica sperimentale
Battaglia Bruno	15-11-1952	16-12-1953	—	8-1-1923	Zoologia
Battaglini Giovanni	1-11-1948	16-3-1952	—	28-11-1923	Diritto internazionale
Benassi Carlo A.	1-11-1951	16-1-1955	—	28-6-1920	Chimica farmaceutica e toss.
Benini Giuseppe	1-12-1947	1-6-1950	1-1-1955	11-1-1952	Idraulica
Berti Tito	1-2-1949	16-3-1952	10-3-1956	20-4-1924	Farmacologia
Bevilacqua Eugenia	16-12-1951	16-12-1951	25-5-1956	29-10-1919	Geografia
Birti Margherita	1-2-1952	16-1-1954	—	3-8-1926	Botanica
Bolletti Marcello	1-11-1947	16-8-1848	1-12-1953	2-9-1911	Clinica pediatrica
Bonsembiante Mario	1-11-1951	16-1-1953	1-11-1955	16-2-1928	Zootecnica generale
Bovo Guerrino	16-6-1948	16-2-1951	—	30-5-1917	Patologia speciale medica e metodologia clinica
Bressan Aldo	1-12-1951	22-1-1956	—	3-2-1926	Meccanica razionale con elementi di statica graf. e disegno
Bruno Maria	16-11-1940	1-8-1948	—	1-7-1917	Chimica analitica
Bucchi Renato	1-12-1956	16-9-1956	—	3-7-1929	Costruzione di ponti
Bugliarello Giorgio	16-12-1954	16-10-1955	—	20-5-1927	Impianti spec. idraulici
Caiani Luigi	1-11-1951	1-11-1951	—	16-11-1921	Filosofia del diritto
Cammozzo Giov. Batt.	16-2-1951	16-2-1951	—	4-9-1922	Chimica generale ed inorganica
Caporale Giuseppe	1-12-1947	1-8-1948	—	14-3-1923	Chimica farmaceutica e tossicologica
Cappello Teresa	1-1-1945	1-10-1948	—	25-6-1921	Glottologia

Cognome e nome	Data della prima ammissione in servizio	Data di nomina ad Assistente	Data di nomina ad Aiuto	Data di nascita	Cattedra presso cui presta servizio
Carlone Carlo	1-4-1950	16-3-1951	1-11-1956	3-5-1919	Clinica chirurgica generale e terapia chirurgica
Carretta Umberto	1-11-1932	1-12-1934	1-12-1934	18-9-1904	Chimica farmaceutica e tossicologica
Castiglioni Giancarlo	1-11-1949	1-11-1949	1-1-1955	4-2-1921	Patologia spec. chirurgica e propedeutica clinica
Cavazzutti Fernando	1-11-1945	1-1-1951	1-11-1954	5-6-1920	Clinica medica generale e terapia medica
Cazzola Renato	1-11-1950	16-8-1954	—	25-10-1916	Clinica medica generale e terapia medica
Checchi Marcello	16-3-1943	1-10-1948	1-5-1957	21-10-1911	Disegno
Checchini Anna Maria	1-11-1941	16-4-1951	—	16-7-1918	Storia della filosofia
Cima Lorenzo	1-6-1954	16-11-1956	—	22-3-1927	Farmacologia
Clementel Ezio	1-11-1943	1-7-1948	—	24-1-1918	Fisica sperimentale
Colombo Gius. di M.	16-11-1946	1-11-1948	1-11-1952	20-1-1923	Zoologia
Colombo Pietro	1-11-1951	16-7-1956	—	17-10-1926	Costruzioni marittime
Colucci Giuseppe	1-4-1946	1-7-1948	1-11-1953	17-12-1912	Clinica ostetrica e ginecologica
Contri Lorenzo	1-10-1951	16-8-1954	—	8-1-1922	Costruzioni legno ferro e c.a.
Dal Co Carlo	1-6-1946	1-1-1951	1-11-1953	8-9-1914	Clinica medica generale e terapia medica
Dall'Aglio Bruno	1-3-1947	1-8-1948	1-3-1955	28-2-1917	Scienza delle costruzioni
Dagnini Giorgio	1-2-1951	16-9-1951	—	19-10-1921	Clinica medica generale e terapia medica
Dagradi Adamo	1-11-1950	16-1-1956	—	21-10-1922	Patologia spec. chirurgica e propedeutica clinica
Dal Palù Cesare	1-11-1951	16-1-1956	—	20-1-1923	Patologia spec. medica e metodologia clinica
Darbo Gabriele	1-1-1953	16-8-1953	—	25-7-1921	Analisi matematica algebrica e infin.
Datei Claudio	1-1-1955	16-11-1955	—	31-7-1922	Costruzioni idrauliche
De Marchi Antonio	1-1-1947	16-2-1951	1-6-1955	28-2-1913	Clinica ostetrica e ginecologica
De Zanche Giamp.	1-11-1954	16-9-1956	—	3-9-1927	Disegno di macchine e progetti
Dolcher Tullio	16-6-1952	16-6-1952	—	5-5-1921	Botanica
Donà Ferdinando	1-1-1938	1-7-1939	—	8-11-1910	Geografia fisica
Fabris Francesco	1-11-1954	16-12-1955	—	28-6-1921	Clinica chirurgica generale
Fava Antonino	1-11-1948	1-12-1948	1-3-1954	23-9-1923	Chimica generale ed inorganica
Favero Paolo	1-1-1950	15-11-1953	—	5-11-1926	Chimica fisica

Cognome e nome	Data della prima ammissione in servizio	Data di nomina ad Assistente	Data di nomina ad Aiuto	Data di nascita	Cattedra presso cui presta servizio
Ferasin Francesco	1-1-1953	16-3-1954	—	22-12-1928	Geologia
Ferrante Angelo	1-2-1937	1-8-1948	1-1-1949	23-1-1912	Clinica oculistica
Ferrante Luigi	1-11-1953	16-11-1956	—	12-5-1926	Clinica pediatrica
Ferrari Fabio	1-1-1953	16-1-1956	—	18-1-1926	Fisica teorica
Ferrari Giovanni	1-11-1954	16-5-1957	—	9-1-1926	Chimica agraria
Ferro Antonio	1-11-1948	1-5-1950	—	19-2-1915	Disegno di macchine e progetti
Ferro Ottone	1-5-1951	16-2-1952	1-11-1955	6-3-1926	Economia e politica agraria
Filosofo Italo	1-7-1948	16-10-1948	—	1-12-1917	Fisica sperimentale
Fiorot Dino	1-1-1956	16-5-1956	—	21-8-1919	Storia moderna
Foffani Antonio	1-5-1948	16-4-1951	—	7-4-1923	Chimica fisica
Fontanari Diego	1-11-1952	16-10-1953	—	5-11-1922	Clinica malattie nervose e mentali
Forattini Carlo	1-11-1954	16-1-1956	16-1-1956	26-9-1920	Clinica medica generale e terapia medica
Gaburro Dino	1-11-1949	16-11-1951	16-12-1955	11-6-1923	Clinica pediatrica
Gamba Antonio	1-11-1950	16-12-1955	—	16-8-1920	Anatomia chirurgica e corso di operazioni
Gasparini Ferdinando	16-3-1956	16-6-1957	—	23-3-1931	Elettrotecnica
Gasparini Francesco	16-6-1941	16-6-1948	1-1-1951	28-4-1916	Anatomia umana normale
Giacometti Giovanni	1-11-1951	1-11-1954	—	6-9-1929	Chimica fisica
Giarelli Luigi	1-12-1952	16-4-1954	1-5-1957	11-6-1920	Anatomia e istologia patologica
Gottardelli Cesare	1-1-1949	16-2-1952	—	27-10-1922	Macchine
Gottardi Vittorio	1-8-1950	16-2-1951	—	9-10-1923	Chimica applicata
Gotte Lorenzo	1-2-1951	16-2-1953	—	15-8-1926	Anatomia umana normale
Hietsch Otto (Lettore)	1-10-1952	1-10-1952	—	24-1-1924	Lingua tedesca
Iliceto Antonio	16-11-1951	16-11-1951	—	21-9-1927	Chimica organica
Impallomeni Giov. B.	1-2-1951	16-4-1953	—	3-10-1926	Diritto romano
Introna Francesco	1-11-1950	16-6-1952	1-6-1955	25-8-1925	Medicina legale e delle assicurazioni
Jurzolla Ezio	16-9-1938	1-7-1939	1-7-1951	3-11-1912	Macchine
Lazzaro Albino	16-11-1938	1-8-1948	1-7-1957	23-8-1909	Architettura tecnica
Leonardi Pietro	16-2-1951	16-2-1951	1-11-1955	8-10-1914	Patologia spec. medica e metodologia clinica
Longo Oddone	1-11-1954	1-6-1956	—	6-10-1930	Letteratura greca
Loria Arturo	16-1-1939	16-1-1939	1-1-1950	3-8-1914	Fisica sperimentale
Magri Elvio	16-4-1952	16-4-1952	—	9-9-1913	Clinica odontoiatrica
Majori Luigi	1-11-1953	1-5-1955	—	1-1-1929	Igiene

Cognome e nome	Data della prima ammissione in servizio	Data di nomina ad Assistente	Data di nomina ad Aiuto	Data di nascita	Cattedra presso cui presta servizio
Manara Giovanni	1-8-1943	1-1-1953	1-11-1956	11-7-1918	Clinica chirurgica generale e terapia chirurgica
Marchesini Lino	1-3-1950	16-2-1951	—	30-8-1922	Chimica industriale
Marchiori Jolanda (lettore)	1-11-1942	16-2-1951	—	6-7-1919	Lingua serbo-croata
Mariani Paolina	1-7-1951	16-1-1954	—	31-8-1928	Botanica
Menghetti Luciano	16-9-1941	16-11-1948	1-11-1954	4-4-1914	Clinica chirurgica generale e terapia chirurgica
Merigliano Luciano	1-11-1949	1-5-1950	—	25-1-1924	Costruzione di macchine elettriche
Merlin Michelangelo	29-10-1940	1-7-1948	—	4-12-1910	Fisica sperimentale
Merlin Oplinia n. Hieke	1-1-1940	1-1-1949	—	28-7-1915	Mineralogia
Mezzadra Giuseppe	1-2-1947	1-7-1948	1-7-1948	12-7-1911	Clinica dermosifilopatica
Miani Nicolò	1-11-1952	16-3-1953	—	26-12-1926	Anatomia umana normale
Mondini Paolo	1-12-1949	16-3-1951	1-11-1956	25-5-1918	Clinica chirurgica generale e terapia chirurgica
Moret Vittorio	1-11-1948	16-2-1951	—	31-1-1921	Chimica biologica
Morgantini Edmondo	29-10-1938	1-5-1940	1-11-1948	10-2-1916	Geometria analitica con elementi di proiettiva e geometria descrittiva con disegno
Moro Ferruccio	1-1-1947	1-11-1948	1-11-1955	4-1-1920	Clinica oculistica
Moschino Alcide	1-1-1945	1-7-1948	1-3-1953	13-2-1915	Clinica ostetrica e ginecologica
Mozzi Carlo	1-11-1954	16-9-1956	—	11-3-1928	Idrobiologia e piscicoltura
Munari Pietro	1-4-1953	1-11-1953	—	10-12-1925	Istologia ed embriologia generale
Narpozzi Aureliano	1-11-1955	1-11-1956	—	22-7-1913	Patologia generale
Negri Arturo	1-11-1950	16-8-1955	—	21-12-1914	Tecnica urbanistica
Norinelli Armando	1-12-1948	16-2-1951	—	10-10-1919	Topografia con elementi di Geodesia
Ogniben Gino	1-1-1949	16-2-1953	—	13-12-1921	Mineralogia
Paccagnella Bruno	1-4-1949	16-2-1951	1-11-1954	28-8-1923	Igiene
Panizzon Gaetano	1-6-1951	16-2-1952	—	27-5-1921	Statistica
Parpajola Anna	1-11-1954	1-6-1956	—	19-7-1925	Chimica farmaceutica e tossicologica
Pasetti Bombardella Giulio	1-11-1946	16-10-1948	—	15-7-1922	Diritto civile
Pecoraro Marco	1-11-1950	16-8-1954	—	9-9-1920	Letteratura italiana
Piccoli Giuliano	1-12-1954	16-2-1956	—	13-6-1927	Geologia
Pinotti Oreste	29-10-1936	1-4-1938	1-1-1949	24-2-1912	Fisiologia umana

Cognome e nome	Data della prima ammissione in servizio	Data di nomina ad Assistente	Data di nomina ad Aiuto	Data di nascita	Cattedra presso cui presta servizio
Pinto Girolamo	1-11-1948	16-2-1951	—	25-8-1921	Astronomia
Pirovano Antonio	1-7-1947	1-11-1948	1-12-1954	21-1-1921	Patologia speciale chirurgica e propedeutica clinica
Pittoni Antonio	1-12-1939	16-4-1940	1-1-1951	14-12-1913	Chimica biologica
Predonzan Arno	1-11-1946	16-12-1947	—	29-3-1919	Geometria analitica con elem. di proiettiva e geom. descrittiva con disegno
Rabito Calogero	1-11-1948	16-1-1953	—	14-12-1922	Clinica dermosifilopatica
Rasi Antonio	1-7-1933	1-7-1933	—	10-1-1903	Fisica tecnica
Rigotti Simeone	1-11-1944	1-6-1948	1-11-1953	6-11-1918	Clinica delle malattie nervose e mentali
Riondato Ezio	1-11-1953	16-8-1955	—	6-4-1921	Filosofia morale
Rodighiero Giovanni	1-11-1945	1-8-1948	—	24-6-1921	Chimica farmaceutica e tossicologica
Rossetti Dino	1-11-1945	1-1-1949	—	10-11-1919	Clinica oculistica
Rossi Carlo Remigio	16-2-1951	16-2-1951	—	7-3-1921	Chimica biologica
Rossi Filippo	1-11-1952	16-1-1956	—	5-11-1926	Patologia generale
Sabbadin Armando	1-11-1950	1-1-1951	—	21-12-1920	Anatomia comparata
Sala Oscar	1-1-1956	16-8-1956	—	3-6-1922	Clinica otorinolaringoiatrica
Sandonnini Pier Paolo	1-8-1952	16-3-1952	—	1-9-1923	Costruzioni stradali e ferroviarie
Sartori Franco	1-2-1948	1-1-1950	1-11-1954	30-12-1922	Storia greca e romana con esercitazioni di epigrafia romana
Scatturin Vladimiro	16-3-1946	1-8-1948	1-11-1951	19-12-1922	Chimica generale ed inorganica
Schergna Enrico	1-11-1950	10-4-1956	—	24-5-1924	Clinica mal. nervose e mentali
Scipioni Andrea	1-11-1938	29-10-1940	1-11-1949	10-2-1913	Chimica industriale
Scoffone Ernesto	1-11-1950	16-1-1956	—	18-8-1923	Chimica organica
Semenzato Camillo	1-2-1948	1-10-1948	1-11-1954	25-6-1922	Storia dell'arte medioevale e moderna
Seneca Federico	1-5-1951	16-7-1951	16-3-1955	9-10-1923	Storia medioevale
Servello Manfredi	1-11-1950	16-1-1956	—	17-7-1924	Patologia Spec. chirurgica e propedeutica clinica
Tombola Giuseppe	16-1-1941	1-8-1948	—	26-4-1909	Architettura e composizione architettonica
Tomelleri Valentino	1-8-1952	16-6-1955	—	25-9-1926	Geodesia
Toniolo Lucio	1-11-1950	16-2-1952	1-11-1955	16-6-1921	Agronomia generale e coltivazioni erbacee

Cognome e nome	Data della prima ammissione in servizio	Data di nomina ad Assistente	Data di nomina ad Aiuto	Data di nascita	Cattedra presso cui presta servizio
Tormene Antonio	1-11-1950	16-11-1956	—	1-7-1920	Clinica chirurgica generale e terapia chirurgica
Tosatto Giuseppe	1-11-1947	16-2-1952	—	31-3-1919	Meccanica appl. alle macchine
Traina Alfonso	1-1-1950	16-3-1951	1-11-1954	24-6-1925	Letteratura latina
Trevisan Giorgio	1-12-1940	1-12-1940	1-3-1955	8-8-1916	Analisi matematica (algebraica e infinitesimale)
Turco Aldo	1-2-1950	16-2-1951	—	15-4-1922	Chimica gen. ed inorganica
Vadnjal Maria	1-7-1948	1-5-1950	—	21-8-1925	Misure elettriche
Visentini Lucia	1-2-1953	1-6-1956	—	19-8-1928	Chimica farmaceutica e tossicologica
Visentini Pier Antonio	1-2-1956	16-11-1956	—	25-8-1926	Farmacologia
Viterbo Baldo	1-2-1951	16-2-1952	—	8-9-1926	Medicina legale e delle assicurazioni
Zacher Giovanni	1-4-1951	1-11-1952	—	25-10-1926	Analisi matematica (algebraica e infinitesimale)
Zagnoni Carlo	1-9-1943	16-3-1951	1-11-1956	22-3-1918	Clinica chirurgica generale e terapia chirurgica
Zago Guido	1-11-1950	1-11-1956	—	15-8-1923	Fisica sperimentale
Zanaldi Luciano	1-7-1950	16-2-1952	—	14-7-1926	Medicina legale e delle assicurazioni
Zanettin Bruno	1-11-1951	16-2-1953	—	1-3-1923	Mineralogia
Zangheri Sergio	1-2-1952	16-1-1953	1-11-1955	10-8-1926	Entomologia agraria
Zatti Pietro	1-5-1948	16-3-1951	—	31-8-1922	Fisiologia umana
Zingales Giuseppe	1-11-1951	16-1-1953	—	21-9-1927	Elettrotecnica
Zuccalà Giuseppe	1-10-1947	16-1-1952	—	14-2-1925	Diritto penale

ASSISTENTI INCARICATI

Num. d'ord.	Cognome e nome	Data della prima ammissione in servizio	Data di nascita	Cattedra presso cui presta servizio
1	Beschi Luigi	1-11-1955	27-12-1930	Archeologia e storia dell'arte greca e romana
2	Calzavara Fulvio	1-11-1956	24-4-1927	Anatomia e istologia patologica
3	Corrain Cleto	1-10-1955	14-4-1921	Antropologia
4	Cosolo Sergio	1-2-1956	9-9-1912	Meccanica agraria con appl. di disegno
5	De Focatis Antonia	1-11-1956	27-3-1928	Chimica industriale
6	Griggio Luciana	1-4-1951	6-12-1925	Chimica fisica
7	Leoni Aldo	16-5-1955	30-8-1917	Clinica dermosifilopatica
8	Marin Guglielmo	1-3-1957	31-7-1930	Anatomia comparata
9	Menzio Virgilio	1-11-1956	13-8-1928	Anatomia e istologia patologica
10	Paratella Alberto	1-11-1954	9-6-1930	Impianti industriali chimici
11	Pezzolo Luigi	16-3-1943	2-3-1914	Scienza delle finanze e dir. finanziario
12	Pietrobon Vittorino	1-11-1952	12-4-1926	Diritto civile
13	Prosdocimi Ugo	1-11-1951	31-7-1923	Clinica ostetrica e ginecologica
14	Rolla Pierantonio	1-11-1955	12-6-1928	Impianti spec. idraulici
15	Rossetti Carlo	1-2-1955	15-4-1923	Clinica dermosifilopatica
16	Siliotti Inaco	1-10-1955	8-2-1917	Clinica ostetrica e ginecologica
17	Sperti Luigi	1-11-1950	5-9-1924	Fisiologia
18	Tosi Renato	1-11-1953	13-4-1927	Costruzioni marittime
19	Trapanese Giuseppe	1-11-1951	16-2-1924	Fisica tecnica
20	Vigliani Ferdinando	1-6-1957	26-11-1922	Clinica ortopedica
21	Viola Carlo	1-4-1957	22-7-1931	Costruzioni stradali e ferroviarie
22	Zaffagnini Bruno	1-11-1953	6-2-1922	Patologia spec. chirurgica e pro- pedeutica clinica

ASSISTENTI STRAORDINARI

Num. d'ord.	Cognome e nome	Data della prima ammissione in servizio	Data di nascita	Cattedra presso cui presta servizio
1	Allegri Graziella	1-1-1957	23-11-1932	Chimica farmaceutica
2	Altieri Giannantonio	1-11-1955	27-7-1931	Diritto commerciale
3	Amato Francesco	15-11-1955	17-2-1931	Diritto processuale civile
4	Ambrosi Vittorio	1-11-1956	23-12-1919	Clinica chirurgica generale e terapia chirurgica
5	Amidei Bruno	1-11-1951	4-8-1921	Clinica oculistica
6	Andreoli Anna Maria n. Bianchi	1-11-1955	14-1-1927	Fisica sperimentale
7	Andriolo Stagno Paolo	1-1-1955	8-8-1920	Architettura tecnica
8	Astolfi Riccardo	16-11-1956	15-2-1934	Diritto romano
9	Baccaglioni Mario	1-11-1953	13-10-1909	Patologia spec. chirurgica e prope- deutica clinica
10	Balbo Laura	1-11-1956	30-11-1933	Politica economica
11	Baldassarri Santuzza n. Ghezzeo	1-12-1942	6-6-1921	Geometria analitica con elemen- ti di proiettiva
12	Baldo Massimilla	1-11-1952	12-8-1924	Fisica sperimentale
13	Balestrieri Antonio	1-11-1955	7-9-1926	Clinica delle malattie nervose e mentali
14	Bandelloni Enzo	1-1-1956	28-7-1929	Architettura tecnica (II parte)
15	Barbieri Egisto	15-3-1951	21-5-1925	Chimica biologica
16	Barbieri Renato	1-11-1956	24-3-1930	Chimica generale ed inorganica
17	Barisi Fulvia	1-2-1957	30-1-1930	Patologia vegetale
18	Basaglia Franco	1-11-1954	11-3-1924	Clinica delle malattie nervose e mentali
19	Bassi Laura n. Prinzi	1-1-1957	25-3-1921	Fisica sperimentale
20	Bastiani Giovanni	1-1-1957	8-5-1924	Igiene
21	Belliboni Giovanna	1-2-1957	18-6-1924	Fisica sperimentale
22	Belloni Giuseppe	1-11-1951	12-9-1923	Patologia speciale medica e me- todologia clinica
23	Benedetti Andrea	1-2-1955	23-8-1928	Clinica medica generale e tera- pia medica
24	Bentsik Ettore	1-11-1956	12-5-1932	Meccanica razionale
25	Bertini Curri Sergio	1-11-1953	25-4-1927	Anatomia e istologia patologica
26	Betetto Giovanni	1-11-1950	9-7-1921	Clinica oculistica

Num. d'ord.	Cognome e nome	Data della prima ammissione in servizio	Data di nascita	Cattedra presso cui presta servizio
27	Bettagno Alessandro	1-11-1951	12-4-1919	Storia dell'Arte medioevale
28	Biasuz Francesco	1-12-1955	26-9-1931	Letteratura latina
29	Bonomini Bruno	1-11-1953	31-1-1905	Clinica chirurgica generalae e terapia chirurgica
30	Bosatra Andrea	1-11-1956	1-1-1925	Clinica otorinolaringoiatrica
31	Bragastini Roberto	1-11-1955	8-5-1925	Disegno
32	Brescia Maria Grazia	1-11-1956	29-7-1917	Chimica generale ed inorganica (Farmacia)
33	Callegaro Angelo	1-11-1955	30-9-1926	Chimica applicata
34	Camerra Antonio	1-3-1957	5-12-1932	Zootecnica
35	Cantarutti Felice	1-2-1955	21-12-1924	Clinica pediatrica
36	Capozza Maria	1-11-1956	23-4-1933	Storia greca
37	Cappelletto Emilio	1-3-1957	8-7-1932	Elettrotecnica
38	Cappellina Vittorio	1-1-1957	28-2-1934	Chimica farmaceutica
39	Cattonaro Enrico	1-3-1953	1-9-1919	Psicologia
40	Cavalloni Gianna	1-11-1956	12-11-1928	Igiene
41	Celon Eloisa	1-5-1956	4-3-1931	Chimica organica
42	Censolo Gaetano	1-11-1956	11-11-1930	Chimica generale ed inorganica
43	Ceolin Carlo	1-11-1953	7-7-1922	Fisica sperimentale
44	Cesco Tullio	1-11-1956	23-11-1922	Patologia spec. chirurgica e propedeutica clinica
45	Chiesura Corona Paolo	1-11-1956	5-3-1924	Medicina del lavoro
46	Chioatto Gianfranco	1-11-1955	13-11-1928	Chimica industriale
47	Cillo Luigi	1-11-1956	12-11-1923	Clinica chirurgica generale e terapia chirurgica
48	Coceani Livio	1-11-1954	1-1-1917	Clinica medica gen. e terapia medica
49	Cola Raffaele	1-11-1956	12-10-1931	Idraulica
50	Confortini Pietro	1-11-1955	8-5-1924	Patologia spec. chirurgica e propedeutica clinica
51	Cortella Anna Maria	16-5-1956	24-4-1926	Clinica ostetrica e ginecologica
52	Croatto Lucio	1-11-1953	27-1-1920	Clinica otorinolaringoiatrica
53	D'Agnolo Basilio	1-11-1953	18-7-1921	Patologia spec. medica e metodologia clinica
54	Dalla Barba Dina n. Brusin	1-11-1954	2-8-1926	Storia dell'arte medioevale
55	Dalla Barba Giampietro	1-11-1956	1-11-1956	Clinica delle malattie nervose e mentali
56	D'Antonio Adriana	1-11-1955	19-2-1933	Diritto del lavoro

Num. d'ord.	Cognome e nome	Data della prima ammissione in servizio	Data di nascita	Cattedra presso cui presta servizio
57	De Bernardis Franco	1-11-1953	16-4-1925	Clinica chirurgica generale e terapia chirurgica
58	De Bertolis Glauco	1-3-1957	19-9-1930	Storia della medicina
59	De Besi Adriana	1-1-1957	19-9-1924	Letteratura inglese
60	De Candia Giuseppe	1-11-1956	21-3-1929	Patologia spec. chirurgica e propedeutica clinica
61	De Castro Bruno	1-11-1953	16-12-1924	Clinica medica generale e terapia medica
62	De Marchi Renato	1-11-1953	15-2-1921	Clinica chirurgica generale e terapia chirurgica
63	De Marco Giuditta	1-1-1957	24-6-1925	Letteratura latina
64	Del Marco Anita	1-11-1955	26-1-1925	Chimica fisica
65	De Michieli Enzo	1-11-1956	10-11-1928	Macchine
66	De Poli Evelina	1-1-1955	22-9-1930	Agronomia generale e coltivazioni erbacee
67	De Pascale Aldo	1-1-1954	28-11-1921	Clinica pediatrica
68	D'Eredità Roberto	1-1-1956	3-4-1927	Scienza delle costruzioni
69	De Rosa Guido	1-11-1956	21-8-1928	Patologia spec. chirurgica e propedeutica clinica
70	De Stefani Giambattista	1-3-1954	25-7-1923	Clinica otorinolaringoiatrica
71	Dieni Iginio	16-3-1956	23-3-1932	Geologia
72	Disertori Adalberto	1-11-1956	16-2-1921	Clinica pediatrica
73	Faggiotto Piero	1-1-1957	5-4-1923	Filosofia teoretica
74	Failla Gaetano	1-11-1956	1-12-1918	Costruzioni stradali e ferroviarie
75	Fanti Marco	1-1-1953	7-11-1928	Economia e politica agraria
76	Fasola Franca n. Vanzetta	1-1-1957	30-7-1926	Filologia romanza
77	Fasoli Umberto	1-11-1956	6-12-1921	Fisica sperimentale
78	Fava Elena n. Zotti	1-11-1956	30-7-1924	Chimica organica
79	Fazio Antonio	1-11-1956	5-10-1922	Patologia speciale chirurgica e propedeutica clinica
80	Fiori Angelo	1-11-1953	5-9-1927	Medicina legale e delle assicurazioni
81	Fontanella Enrico	1-11-1955	28-9-1928	Igiene
82	Fornasiero Ulderico	1-1-1957	11-7-1930	Chimica farmaceutica
83	Franceschini Valeria	1-5-1954	24-2-1931	Farmacologia
84	Francesconi Giovanni	1-5-1956	26-2-1928	Chimica agraria
85	Fregnan Ettore	1-11-1955	22-8-1923	Clinica oculistica
86	Gaffuri Edoardo	1-1-1956	27-4-1922	Medicina del lavoro
87	Gagliardi Francesco	1-2-1954	26-2-1921	Clinica ostetrica e ginecologica

Num. d'ord.	Cognome e nome	Data della prima ammissione in servizio	Data di nascita	Cattedra presso cui presta servizio
88	Gallimberti Cesare	1-11-1955	30-3-1928	Letteratura italiana
89	Gambi Sergio	1-4-1957	23-4-1928	Geometria superiore
90	Gasparetto Alessandro	1-11-1956	14-3-1928	Clinica chirurgica gen. e terapia chirurgica
91	Gavini Rocco	1-11-1954	24-9-1920	Clinica pediatrica
92	Giovannini Anselmo	1-11-1954	24-6-1920	Clinica medica gen. e terapia medica
93	Giudice Elena n. Crepaz	1-1-1956	21-1-1929	Letteratura italiana
94	Gobbato Ferdinando	1-1-1957	28-4-1926	Medicina del lavoro
95	Gonzato Ada	1-11-1956	31-3-1933	Filologia bizantina (Lettere)
96	Gonzato Renzo	1-11-1954	25-9-1929	Disegno
97	Gullo Francesco	1-11-1952	6-12-1928	Diritto amministrativo
98	Gustin Nevea	1-2-1946	3-1-1921	Chimica generale ed inorganica
99	Ivanoff Alessandro	1-1-1957	13-5-1920	Letteratura russa
100	Jess Lucio	1-2-1955	8-6-1923	Fisica sperimentale
101	Lechi Francesco	1-11-1956	15-7-1933	Economia e politica agraria
102	Limentani Silvia	1-1-1956	1-3-1933	Fisica sperimentale
103	Lorenzoni Giovanni	1-11-1955	28-8-1931	Storia dell'arte moderna
104	Macchitella Elio	1-11-1954	12-2-1920	Patologia spec. chirurgica e pro- pedeutica clinica
105	Malesani Paolo	1-11-1954	20-12-1930	Matematiche complementari
106	Mandrizzato Enzo	1-1-1953	17-6-1924	Letteratura latina (Magistero)
107	Manfredini Maria Luisa n. Gasparetto	16-2-1940	5-1-1916	Economia politica
108	Marchetto Guglielmo	1-11-1955	12-5-1922	Clinica ostetrica e ginecologica
109	Marchi Lorenzo	1-1-1957	6-8-1925	Industrie agrarie
110	Marin Arturo	1-11-1956	23-11-1925	Anatomia e istologia patologica
111	Marson Giambattista	1-2-1955	24-12-1927	Clinica dermosifilopatica
112	Maschio Camillo	1-12-1956	30-10-1927	Anatomia e istologia patologica
113	Mateotti Giuseppe	15-3-1956	20-2-1930	Geotecnica
114	Mazzarolli Leopoldo	1-11-1953	29-10-1930	Diritto amministrativo
115	Megighian Davide	1-11-1955	5-12-1925	Clinica otorinolaringoiatrica
116	Meneghelli Ruggero	1-11-1954	2-6-1920	Filosofia del diritto
117	Menozi Luciano	1-11-1953	9-5-1924	Patologia spec. medica e meto- dologia clinica
118	Merlo Annalida S.	1-1-1953	16-1-1929	Zoologia
119	Mirri Anna Maria	1-11-1956	4-5-1930	Chimica fisica
120	Molari Alfredo	1-11-1955	20-1-1928	Diritto penale

Num. d'ord.	Cognome e nome	Data della prima ammissione in servizio	Data di nascita	Cattedra presso cui presta servizio
121	Nardi Vittorio	1-11-1956	9-10-1930	Fisica sperimentale
122	Narpozzi Antonio	1-11-1953	13-6-1915	Clinica ostetrica e ginecologica
123	Ongaro Francesca	1-11-1955	1-8-1918	Psicologia
124	Onnis Antonino	1-11-1955	24-9-1927	Clinica ostetrica e ginecologica
125	Orlando Diega	1-11-1956	27-10-1932	Pedagogia
126	Pagallo Giulio	1-11-1950	20-2-1927	Filologia medioevale ed umanistica
127	Paolucci Antonio	1-1-1956	22-12-1924	Impianti industriali elettrici
128	Passi Dolores n. Tognazzo	1-11-1956	7-7-1930	Psicologia
129	Patergnani Giuliano	1-3-1956	2-4-1930	Fisica sperimentale
130	Pellegrini Natalino	1-11-1956	25-12-1925	Anatomia e istologia patologica
131	Perazzolo Maria	1-11-1956	18-11-1929	Zootecnica generale
132	Peressini Andrea	1-5-1955	24-3-1925	Clinica pediatrica
133	Pesavento Gastone	1-11-1956	24-7-1925	Clinica otorinolaringoiatrica
134	Petrin Giuseppe	1-11-1953	28-10-1924	Clinica medica generale e terapia medica
135	Petronio Renato	1-11-1954	23-2-1924	Patologia spec. chirurgica e prope- deutica clinica
136	Pianori Renata	1-3-1953	15-4-1924	Letteratura francese
137	Piazza Giovanni	1-11-1955	1-6-1921	Radiologia
138	Picotti Guido	1-12-1953	1-2-1927	Medicina del lavoro
139	Pisani Ugo	16-4-1951	10-1-1925	Istologia ed embriologia generale
140	Pistolessi Gianfranco	1-11-1955	3-1-1927	Radiologia
141	Polvar Giovanni	1-11-1956	12-11-1914	Clinica chirurgica generale e terapia chirurgica
142	Pozzo Giovanni	1-11-1956	19-9-1925	Storia della filosofia
143	Prior Carlo	1-11-1956	15-11-1923	Anatomia e istologia patologica
144	Prudente Antonia	1-11-1956	14-2-1933	Geometria analitica
145	Pullini Giorgio	16-11-1951	14-9-1929	Lingua e letteratura italiana
146	Ramilli Giovannino	1-11-1956	7-7-1921	Storia romana (Magistero)
147	Ricci Vincenzo	1-11-1955	19-6-1921	Clinica otorinolaringoiatrica
148	Rigobello Armando	1-11-1954	3-2-1924	Pedagogia
149	Rigoni Manlio	1-12-1945	10-6-1888	Disegno
150	Rizzi Renzo	1-1-1956	31-7-1920	Anatomia umana normale
151	Rossetti Lucia	1-11-1954	9-10-1918	Serbo croato
152	Rossi Claudio	1-3-1957	5-8-1929	Fisica tecnica

Num. d'ord.	Cognome e nome	Data della prima ammissione in servizio	Data di nascita	Cattedra presso cui presta servizio
153	Ruol Arturo	1-11-1952	19-10-1924	Patologia spec. medica e meto- dologia clinica
154	Sabbioni Giovanni	1-11-1954	5-3-1926	Clinica medica generale e tera- pia medica
155	Santini Mario	1-1-1957	29-8-1932	Fisica sperimentale
156	Scotoni Igino	1-11-1956	17-6-1923	Fisica sperimentale
157	Selmi Walter	1-11-1954	9-9-1922	Clinica medica generale e tera- pia medica
158	Siracusano Ferdinando	1-11-1955	1-4-1925	Patologia spec. chirurgica e pro- pedeutica clinica
159	Sossai Michele	1-11-1951	29-11-1915	Radiologia
160	Talami Federico	1-1-1956	25-2-1929	Lingua e letteratura latina
161	Tasca Giacomo	1-11-1954	20-11-1925	Clinica chirurgica generale e tera- rapia chirurgica
162	Tomatis Giuseppe G.	16-2-1955	8-2-1925	Patologia generale
163	Toniolo Alessandro	1-11-1956	19-10-1931	Geografia
164	Tosello Anna Maria	1-1-1956	2-4-1930	Geografia
165	Tosini Bianca	1-2-1955	18-3-1925	Chimica fisica
166	Toso Giuliana	1-11-1951	18-3-1927	Lingua e letteratura francese
167	Ventura Angelo	1-11-1954	8-1-1930	Storia moderna
168	Zaccarini Cesare	1-11-1956	4-3-1924	Clinica chirurgica generale e tera- rapia chirurgica
169	Zanetti Maria Clelia	1-11-1955	14-6-1931	Fisica tecnica
170	Zanon Oddone	1-12-1953	6-2-1922	Anatomia chirurgica e corso di operazioni
171	Zatti Mario	1-11-1956	5-1-1931	Patologia generale
172	Ziliotto Gian Romano	1-11-1956	8-7-1932	Tisiologia
173	Ziliotto Pietro	1-11-1956	14-1-1925	Clinica chirurgica generale e tera- rapia chirurgica
174	Zivieri Fernanda	1-11-1956	4-3-1931	Chimica generale ed inorganica

**PREMI DI OPEROSITA' SCIENTIFICA ASSEGNATI AD AIUTI
ED ASSISTENTI NELL'ANNO ACCADEMICO 1955-56**

Facoltà di Giurisprudenza

Aiuti di ruolo

ATTARDI Prof. ALDO

di Diritto processuale civile

Assistenti di ruolo

BATTAGLINI Dott. GIOVANNI

CAJANI Prof. LUIGI

IMPALLOMENI Dott. GIAMBATTISTA

ZUCCALÀ Prof. GIUSEPPE

di Diritto internazionale

di Filosofia del diritto

di Diritto romano

di Diritto penale

Facoltà di Lettere e Filosofia

Aiuti di ruolo

BEVILACQUA Prof. EUGENIA

POLACCO Prof. LUIGI

SARTORI Prof. FRANCO

SEMNZATO Dott. CAMILLO

SENECA Prof. FEDERICO

TRAINA Prof. ALFONSO

di Geografia

di Archeologia e storia dell'arte greca e romana

di Storia greco romana

di Storia dell'arte med. e mod.

di Storia medioevale

di Letteratura latina

Assistenti di ruolo

HIETSCH Dott. OTTO

PECORARO Dott. MARCO

RIONDATO Dott. EZIO

di Lingua tedesca

di Letteratura italiana

di Filosofia morale

Assistenti non di ruolo

GALLIMBERTI Dott. CESARE
RIGOBELLO Dott. ARMANDO
VENTURA Dott. ANGELO

*di Letteratura italiana
di Pedagogia
di Storia moderna*

Facoltà di Magistero

Assistenti non di ruolo

CASTIGLIONI Dott. GIOVANNI BATTISTA
CATTONARO Dott. ENRICO
GIUDICE Dott. ELENA D. Crepaz
PERETTI Prof. MARCELLO
PULLINI Dott. GIORGIO

*di Geografia
di Psicologia
di Lingua e letteratura italiana
di Pedagogia
di Lingua e letteratura italiana*

Facoltà di Medicina e Chirurgia

Aiuti

ATTARDI Prof. GIUSEPPE
AUSTONI Prof. MARIO
BARTOLOMEI Prof. GIUSEPPE
BERTI Prof. TITO
BOLLETTI Prof. MARCELLO
CARLON Prof. CARLO
CASTIGLIONI Prof. GIANCARLO
CAVAZZUTTI Prof. FERNANDO
CEVESE Prof. PIER GIUSEPPE
COLUCCI Prof. GIUSEPPE
DAL CO Prof. CARLO
DE MARCHI Prof. ANTONIO
GABURRO Prof. DINO
GASPARINI Prof. FRANCESCO
INTRONA Prof. FRANCESCO
LEONARDI Prof. PIETRO
MANARA Prof. GIOVANNI
MENGHETTI Prof. LUCIANO
MORO Prof. FERRUCCIO
PACCAGNELLA Prof. BRUNO
PIROVANO Prof. ANTONIO
PITTONI Prof. ANTONIO
RIGOTTI Prof. SIMEONE

*di Istologia ed embriologia
di Patologia speciale medica
di Clinica ostetrica e ginecologica
di Farmacologia
di Clinica pediatrica
di Clinica chirurgica generale
di Patologia spec. chirurgica e propedeutica clinica
di Clinica medica generale
di Clinica chirurgica generale
di Clinica ostetrica e ginecologica
di Clinica medica generale
di Clinica ostetrica e ginecologica
di Clinica pediatrica
di Anatomia umana normale
di Medicina legale e delle assicurazioni
di Patologia speciale medica
di Clinica chirurgica generale
di Clinica chirurgica generale
di Clinica oculistica
di Igiene
di Patologia speciale chirurgica
di Chimica biologica
di Clinica delle malattie nervose e mentali*

Assistenti

BOVO Prof. GUERRINO	<i>di Patologia speciale medica</i>
CAZZOLA Prof. RENATO	<i>di Clinica medica generale</i>
DAGNINI Prof. GIORGIO	<i>di Clinica medica generale</i>
DAGRADI Prof. ADAMO	<i>di Patologia speciale chirurgica e propedeutica clinica</i>
DAL PALÙ Prof. CESARE	<i>di Patologia spec. medica e metodologia clinica</i>
DE BASTIANI Prof. GIOVANNI	<i>di Fisiologia umana</i>
FABRIS Prof. FRANCESCO	<i>di Clinica chirurgica generale e terapia chirurgica</i>
FONTANARI Prof. DIEGO	<i>di Clinica delle malattie nervose e mentali</i>
FORATTINI Prof. CARLO	<i>di Clinica medica generale e terapia medica</i>
GAMBA Prof. ANTONIO	<i>di Anatomia chirurgica e corso di operazioni</i>
GIARELLI Prof. LUIGI	<i>di Anatomia e istologia patologica</i>
GOTTE Prof. LORENZO	<i>di Anatomia umana normale</i>
MAGRI Dott. ELVIO	<i>di Clinica odontoiatrica</i>
MIANI Dott. NICOLÒ	<i>di Anatomia umana normale</i>
MORET Prof. VITTORIO	<i>di Chimica biologica</i>
MUNARI Prof. PIETRO F.	<i>di Istologia ed Embriologia</i>
RABITO Prof. CALOGERO	<i>di Clinica dermosifilopatica</i>
RIO Prof. GIAN RICCARDO	<i>di Igiene</i>
ROSSETTI Prof. DIND	<i>di Clinica oculistica</i>
ROSSI Prof. CARLO R.	<i>di Chimica biologica</i>
ROSSI Dott. FILIPPO	<i>di Patologia generale</i>
SERVELLO Prof. MANFREDI	<i>di Patologia spec. chirurgica e propedeutica clinica</i>
VITERBO Prof. BALDO	<i>di Medicina legale e delle assicurazioni</i>
ZANALDI Prof. LUCIANO	<i>di Medicina legale e delle assicurazioni</i>
ZATTI Prof. PIETRO	<i>di Fisiologia umana</i>

Assistenti non di ruolo

AMIDEI Dott. BRUNO	<i>di Clinica oculistica</i>
BACCAGLINI Prof. MARIO	<i>di Patologia spec. chirurgica e propedeutica clinica</i>
BARBIERI Prof. EGISTO	<i>di Chimica biologica</i>
BASAGLIA Dott. FRANCO	<i>di Clinica neurologica</i>
BASEVI Dott. ALESSANDRO	<i>di Clinica medica generale</i>
BELLONI Dott. GIUSEPPE	<i>di Patologia speciale medica</i>
BENEDETTI Dott. ANDREA	<i>di Clinica medica generale e terapia medica</i>
CANTARUTTI Dott. FELICE	<i>di Clinica pediatrica</i>
CAPODAGLIO Dott. EMANUELE	<i>di Medicina del lavoro</i>
CIMA Dott. LORENZO	<i>di Farmacologia</i>
COCEANI Dott. LIVIO	<i>di Clinica medica generale e terapia medica</i>
D'AGNOLO Dott. BASILIO	<i>di Patologia speciale medica</i>
DE CASTRO Dott. BRUNO	<i>di Clinica medica generale e terapia medica</i>
DE PASCALE Prof. ALDO	<i>di Clinica pediatrica</i>
DE STEFANI Dott. GIAMBATTISTA	<i>di Clinica otorinolaringoiatrica</i>
FERRANTE Dott. LUIGI	<i>di Clinica pediatrica</i>
FIORI Dott. ANGELO	<i>di Medicina legale e delle assicurazioni</i>
FRANCESCHINI Dott. VALERIA	<i>di Farmacologia</i>

GRANATA Prof. LINO	<i>di Fisiologia</i>
MARSON Dott. GIAN BATTISTA	<i>di Clinica dermosifilopatica</i>
MASCHIO Dott. CAMILLO	<i>di Anatomia patologica</i>
MENOZZI Dott. LUCIANO	<i>di Patologia speciale medica</i>
MENOZZI Dott. VIRGILIO	<i>di Anatomia e istologia patologica</i>
NARPOZZI Prof. ANTONIO	<i>di Clinica ostetrica e ginecologica</i>
ONNIS Dott. ANTONINO	<i>di Clinica ostetrica e ginecologica</i>
PETRIN Dott. GIUSEPPE	<i>di Clinica medica generale e terapia medica</i>
PETRONIO Dott. RENATO	<i>di Patologia spec. chirurgica e propedeutica clinica</i>
PRATI Dott. LELIA	<i>di Fisiologia</i>
RIZZI Dott. RENZO	<i>di Anatomia umana normale</i>
ROSSETTI Dott. CARLO	<i>di Clinica dermosifilopatica</i>
RUOL Dott. ARTURO	<i>di Patologia speciale medica</i>
SABBIONI Dott. GIOVANNI	<i>di Clinica medica generale e terapia medica</i>
SALVINI Prof. MICHELE	<i>di Medicina del lavoro</i>
SELMI Dott. WALTER	<i>di Clinica medica generale e terapia medica</i>
SEREMBE Prof. MARIO	<i>di Fisiologia</i>
SILIOTTI Prof. INACO	<i>di Clinica ostetrica e ginecologica</i>
SOSSAI Prof. MICHELE	<i>di Radiologia</i>
SPERTI Prof. LUIGI	<i>di Fisiologia</i>
TASCA Dott. GIACOMO	<i>di Clinica chirurgica generale e terapia chirurgica</i>
TERZIAN Prof. HRAYR	<i>di Clinica neurologica</i>
TOMATIS Dott. GIUSEPPE	<i>di Patologia generale</i>
TORMENE Prof. ANTONIO	<i>di Clinica chirurgica generale</i>
ZAFFAGNINI Prof. BRUNO	<i>di Patologia spec. chirurgica e propedeutica clinica</i>
ZANON Dott. ODDONE	<i>di Anatomia chirurgica e corso di operazioni</i>

Facoltà di Scienze Matematiche, Fisiche e Naturali

Aiuti di ruolo

COLOMBO Prof. GIUSEPPE di M.	<i>di Zoologia</i>
LORIA Prof. ARTURO	<i>di Fisica sperimentale</i>
SCATTURIN Prof. VLADIMIRO	<i>di Chimica generale ed inorganica</i>

Assistenti di ruolo

BASSI Prof. PIETRO	<i>di Fisica sperimentale</i>
BATTAGLIA Dott. BRUNO	<i>di Zoologia</i>
BIRTI Dott. MARGHERITA	<i>di Botanica</i>
BRUNO Dott. MARIA	<i>di Chimica generale ed inorganica</i>
CLEMENTEL Prof. EZIO	<i>di Fisica sperimentale</i>
DARBO Dott. GABRIELE	<i>di Analisi matematica algebrica e infinitesimale</i>
DONÀ Prof. FERDINANDO	<i>di Geografia fisica</i>

FAVERO Dott. PAOLO	<i>di Chimica fisica</i>
FERASIN Dott. FRANCESCO	<i>di Geologia</i>
FOFFANI Prof. ANTONIO	<i>di Chimica fisica</i>
GIACOMETTI Prof. GIOVANNI	<i>di Chimica fisica</i>
ILICETO Prof. ANTONIO	<i>di Chimica organica</i>
MARIANI Dott. PAOLINA	<i>di Botanica</i>
MERLIN Prof. MICHELANGELO	<i>di Fisica sperimentale</i>
MERLIN Prof. OPLINIA n. Hieke	<i>di Mineralogia</i>
OGNIBEN Dott. GINO	<i>di Mineralogia</i>
PINTO Dott. GIROLAMO	<i>di Astronomia</i>
SABBADIN Prof. ARMANDO	<i>di Anatomia comparata</i>
SCOFFONE Dott. ERNESTO	<i>di Chimica organica</i>
TURCO Prof. ALDO	<i>di Chimica generale ed inorganica</i>
ZACHER Dott. GIOVANNI	<i>di Analisi matematica (algebrica e infinitesimale)</i>
ZANETTIN Dott. BRUNO	<i>di Mineralogia</i>

Assistenti non di ruolo

CEOLIN Dott. CARLO	<i>di Fisica sperimentale</i>
COSTA Dott. GIOVANNI	<i>di Fisica teorica</i>
FERRARI Dott. FABIO	<i>di Fisica teorica</i>
GRIGGIO Dott. LUCIANA	<i>di Chimica fisica</i>
MERLO Dott. ANNALIDA SIMONETTA	<i>di Zoologia</i>
MITTNER Dott. PAOLO	<i>di Fisica sperimentale</i>
SCOTONI Dott. IGINO	<i>di Fisica sperimentale</i>
SECHI Dott. BICE	<i>di Fisica sperimentale</i>
ZULIANI Dott. GUIDO	<i>di Chimica fisica</i>

Facoltà di Farmacia

Aiuti di ruolo

CARRETTA Prof. UMBERTO	<i>di Chimica farmaceutica e tossicologica</i>
------------------------	--

Assistenti di ruolo

CAPORALE Dott. GIUSEPPE	<i>di Chimica farmaceutica e tossicologica</i>
RODIGHIERO Prof. GIOVANNI	<i>di Chimica farmaceutica e tossicologica</i>

Assistenti non di ruolo

PARPAIOLA Dott. ANNA	<i>di Chimica farmaceutica e tossicologica</i>
----------------------	--

Facoltà di Ingegneria

Aiuti di ruolo

BENINI Prof. GIUSEPPE
DALL'AGLIO Prof. BRUNO
IURZOLLA Prof. EZIO
SCIPIONI Prof. ANDREA

*di Idraulica
di Scienza delle costruzioni
di Macchine
di Chimica industriale*

Assistenti di ruolo

CONTRI Dott. Ing. LORENZO
FERRO Prof. ANTONIO
GOTTARDI Dott. VITTORIO
MATTAROLO Prof. FREDOLINO
NORINELLI Dott. ARMANDO
RASI Prof. ANTONIO
SANDONNINI Prof. Ing. PIER PAOLO
ZINGALES Prof. Ing. GIUSEPPE

*di Costruzioni in legno ferro e cemento armato
di Disegno di macchine e progetti
di Chimica applicata
di Fisica tecnica
di Topografia con elementi di geodesia
di Fisica tecnica
di Costruzioni stradali e ferroviarie
di Elettrotecnica*

Assistenti non di ruolo

BUCCHI Ing. RENATO
ROLLA Ing. PIER ANTONIO
TRAPANESE Dott. GIUSEPPE

*di Costruzioni in legno, ferro e c.a.
di Impianti speciali idraulici
di Fisica tecnica*

Facoltà di Agraria

Aiuti di ruolo

ALGHISI Dott. PAOLO
BONSEMBIANTE Dott. MARIO
FERRO Dott. OTTONE
TONIOLO Prof. LUCIO
ZANGHERI Dott. SERGIO

*di Patologia vegetale
di Zootecnica generale
di Economia politica
di Agronomia generale e coltivazioni erbacee
di Entomologia agraria*

Assistenti non di ruolo

AGOSTINI Dott. DANILO
DE POLI Dott. EVELINA

*di Economia e politica agraria
di Agronomia generale*

RUOLO DEL PERSONALE TECNICO E SUBALTERNO

PERSONALE TECNICO DI RUOLO

N. d'ord.	Cognome e nome	Data di nascita	Data di assunzione	Data di nomina in ruolo	Cattedra presso cui presta servizio
1	Ballin Giordano Bruno	3-1-1907	16-10-1945	25-2-1952	Fisica sperimentale
2	Balugani Ada	29-4-1921	1-4-1948	28-2-1952	Medicina legale e delle assicurazioni
3	Barbiero Emilio	15-4-1908	1-3-1925	1-11-1931	Comunicazioni elettriche
4	Barbiero Guerrino	15-2-1913	1-8-1933	1-11-1939	Mineralogia
5	Beda Luigi	19-1-1897	1-11-1920	1-11-1920	Chimica fisica
6	Borgato Luigi	15-8-1923	1-1-1946	4-3-1952	Disegno di macchine e progetti
7	Bortolami Olga	29-4-1908	1-7-1941	27-2-1952	Patologia speciale medica e metodologia clinica
8	Bortoietto Giovanni	22-7-1905	16-7-1925	1-3-1934	Costruzione di macchine elettriche
9	Burato Cinzia	10-3-1910	16-5-1941	1-12-1941	Anatomia e istologia patologica
10	Bussolon Giacomo	18-11-1924	16-12-1937	19-2-1952	Costruzioni marittime
11	Candiani Iole	30-1-1909	1-8-1942	12-2-1952	Farmacologia
12	Capovilla Valeria	30-3-1920	1-12-1940	1-12-1941	Storia romana
13	Clerico Giuseppe	25-4-1915	1-2-1942	1-2-1942	Istologia ed embriologia
14	De Ziller Leonardo	9-9-1904	16-2-1939	16-2-1939	Botanica
15	De Zuane Aldo	23-5-1913	1-2-1938	22-2-1952	Chimica generale ed inorganica
16	Dozza Adelmo	6-3-1892	16-10-1919	16-10-1919	Fisica sperimentale
17	Faccioli Leone	1-7-1905	12-2-1921	1-5-1932	Fisica tecnica
18	Facco Oreste	22-7-1917	16-12-1943	1-5-1953	Chimica agraria
19	Fasolo Antonio	26-8-1905	1-7-1920	1-5-1931	Macchine
20	Ferrari Carlotta	29-3-1908	1-8-1947	1-7-1948	Statistica
21	Giacomazzo Giacinto	3-7-1928	1-11-1951	16-4-1953	Storia del diritto italiano
22	Gobbato Walter	12-12-1926	16-12-1952	1-2-1954	Geologia
23	Greselin Lea n. Michellini	7-7-1904	1-12-1942	28-2-1952	Chimica biologica
24	Luipe Raimondo	19-4-1899	1-11-1928	1-11-1928	Botanica
25	Lunghi Luigi	21-10-1898	1-1-1930	1-1-1930	Chimica generale ed inorganica

N. d'ord.	Cognome e nome	Data di nascita	Data di assunzione	Data di nomina in ruolo	Cattedra presso cui presta servizio
26	Marani Pietro	16-8-1924	19-2-1948	16-3-1953	Statistica
27	Marcon Olga	20-9-1906	1-11-1940	1-11-1940	Anatomia umana normale
28	Merlin Mario	14-8-1934	1-11-1953	1-1-1956	Geologia
29	Michelon Mario	14-5-1904	1-1-1925	1-5-1931	Scienza delle costruzioni
30	Miolo Gelindo	20-8-1896	16-3-1931	1-1-1936	Chimica farmaceutica e tossi- cologica
31	Miozzo Gianfranco	15-9-1932	1-11-1951	1-1-1953	Chimica organica
32	Monte Francesco	1-10-1928	1-12-1949	16-3-1953	Zoologia
33	Montello Pietro Ferdi- nando	17-4-1915	1-6-1951	28-2-1952	Clinica chirurgica generale e te- rapia chirurgica
34	Nicetto Guglielmo	3-8-1906	1-11-1932	1-11-1933	Scienza delle costruzioni
35	Paccagnella Giannino	13-3-1916	1-1-1942	1-5-1942	Macchine
36	Paccagnella Leone	11-10-1913	1-12-1936	1-12-1936	Macchine
37	Parpaiola Mario	3-6-1910	16-5-1936	1-12-1937	Chimica biologica
38	Pastore Guglielmo	8-5-1896	1-2-1921	1-11-1934	Chimica industriale
39	Rigoni Angelo	27-11-1920	1-8-1941	28-2-1952	Osservatorio astrofisico di Asiago
40	Rizzato Gastone	30-6-1913	1-6-1947	25-2-1952	Fisica sperimentale
41	Rossi Francesco	28-5-1923	1-3-1948	1-3-1952	Elettrotecnica
42	Rudelli Rosa	11-1-1905	1-11-1951	1-11-1951	Clinica ostetrica e ginecologica
43	Santamaria Girolamo	21-3-1922	3-3-1952	3-3-1952	Fisica tecnica
44	Sartori Odino	4-7-1927	1-1-1952	1-1-1953	Entomologia agraria
45	Scarabottolo Mario	17-2-1927	1-3-1953	1-3-1953	Chimica fisica
46	Segafreddo Alfonso	3-3-1914	20-9-1945	1-5-1946	Idraulica
47	Spigolon Vittorio	6-10-1925	16-11-1950	16-1-1953	Idraulica
48	Tognon Giuseppe	27-1-1914	1-11-1935	1-11-1935	Zoologia
49	Valbusa Roberto	22-10-1925	1-3-1953	1-4-1953	Chimica applicata
50	Vianello Emilio	6-7-1893	16-10-1912	16-10-1912	Elettrotecnica
51	Zordan Serafino	19-6-1897	1-3-1928	1-3-1928	Fisiologia umana

PERSONALE SUBALTERNO DI RUOLO

(posti in organico n. 130)

N. d'ord.	Cognome e nome	Data di nascita	Data di assunzione	Data di nomina in ruolo	Cattedra presso cui presta servizio
1	Agnolin Angelo	27-4-1893	1-2-1919	1-2-1919	Anatomia e istologia patologica
2	Agostini Attilio	16-7-1891	1-3-1925	1-3-1925	Filosofia morale
3	Antonello Gino	15-5-1903	1-10-1927	1-10-1927	Farmacologia
4	Artuso Luigi	15-4-1896	16-4-1920	16-4-1920	Clinica medica generale
5	Artuso Pietro	6-6-1900	1-7-1922	1-7-1925	Presidenza Fac. Giurisprudenza
6	Bagolin Flavio	21-9-1893	1-3-1928	1-3-1928	Geografia
7	Barzon Orfeo	3-8-1921	1-4-1952	16-4-1953	Chimica fisica
8	Beda Plinio	26-10-1913	16-3-1936	16-3-1936	Architettura tecnica
9	Bergamini Ferruccio	10-12-1913	1-2-1953	20-12-1953	Medicina del lavoro
10	Bernardi Vittorio	20-9-1905	1-11-1927	1-11-1927	Istologia ed embriologia gen.
11	Berti Mario	6-2-1899	1-12-1940	1-5-1945	Lingua e letterat. serbo-croata
12	Berti Pietro	19-2-1898	1-10-1929	1-10-1929	Diritto romano e st. del diritto
13	Bertocco Silvio	5-5-1914	1-5-1946	16-10-1956	Macchine
14	Bettella Antonio	11-6-1915	27-5-1940	1-11-1943	Analisi matematica (algebr. e infinites.)
15	Bettella Valentino	9-9-1900	1-1-1925	1-1-1925	Economia e politica agraria
16	Bettio Giovanni	16-11-1913	1-2-1951	16-5-1953	Zoologia
17	Bianchi Vanni	26-3-1920	1-7-1946	16-10-1956	Rettorato - Segreteria servizi generali
18	Bolzan Guido	20-8-1913	16-4-1952	16-4-1952	Anatomia e istologia patologica
19	Bortolami Albano	29-7-1893	1-2-1942	1-5-1945	Diritto pubblico
20	Bozzato Bruno	27-8-1922	1-2-1951	21-2-1952	Chimica Farmaceutica e toss.
21	Brolatti Ottone	27-4-1911	1-1-1938	1-12-1939	Fisica sperimentale
22	Calore Mario	9-5-1913	14-3-1936	1-2-1939	Fisica sperimentale
23	Canova Antonio	19-6-1908	1-2-1939	1-1-1943	Mineralogia
24	Caravello Secondo	19-4-1902	1-1-1942	1-5-1945	Rettorato, Segreteria, Servizi generali
25	Cardin Italo	3-5-1912	22-1-1940	16-10-1956	Zoologia
26	Cesarotto Alfredo	24-8-1925	16-5-1940	16-10-1956	Chimica biologica

N. d'ord.	Cognome e nome	Data di nascita	Data di assunzione	Data di nomina in ruolo	Cattedra presso cui presta servizio
27	Cigaia Cesare	7-12-1907	1-11-1943	16-10-1956	Clin. dermosifilopatica
28	Corà Renato	28-1-1910	1-11-1934	1-1-1939	Psicologia sperimentale
29	Crivellaro Narciso	10-3-1914	1-6-1953	16-5-1957	Clinica biologica
30	Dalla Fina Giovanni	30-11-1907	1-8-1945	16-10-1956	Rettorato - Segreteria servizi generali
31	Dalle Ave Pietro	7-12-1910	1-11-1941	16-10-1956	Osservatorio astrof. di Asiago
32	De Cal Luigi	16-10-1913	15-11-1937	1-6-1941	Chimica farmaceutica e toss.
33	Destro Angelo	1-7-1909	16-12-1940	16-10-1956	Storia dell'arte med. e moderna
34	Di Natale Filippo	20-11-1919	16-3-1953	16-3-1953	Rett. Segret. serv. generali
35	Faggio Alberto	16-9-1901	1-7-1924	1-7-1931	Scienza delle costruzioni
36	Faraon Amedeo	8-10-1911	16-11-1938	1-1-1945	Storia dei trattati e politica internazionale
37	Ferro Aldo	5-7-1919	16-6-1952	16-12-1952	Rettorato, Segreteria, serv. gen.
38	Fersuoch Anna	12-4-1905	1-2-1926	1-2-1926	Statistica
39	Fioravanti Aldo	1-6-1911	1-3-1943	1-8-1943	Scienza delle costruzioni
40	Furlinetti Mario	5-3-1914	18-12-1940	1-4-1944	Rettorato, Segreteria, Servizi generali
41	Galeazzo Cesare	31-1-1926	9-1-1943	16-10-1956	Botanica
42	Gallinari Francesco	9-4-1897	1-7-1932	1-4-1936	Geologia
43	Giacon Napoleone	21-12-1912	1-2-1944	16-10-1956	Clinica chirurgica generale
44	Gianesini Giovanni	21-7-1908	1-11-1940	16-10-1956	Chimica generale ed inorganica
45	Gomiero Giovanni	16-2-1920	1-11-1943	1-11-1951	Chimica generale ed inorganica
46	Gomiero Michelangelo	16-5-1912	1-4-1928	1-6-1933	Clinica oculistica
47	Greggio Antonio	19-12-1905	1-10-1933	1-12-1937	Chimica farmaceutica e toss.
48	Lambertini Luigi	25-8-1907	1-11-1933	1-1-1942	Anatomia chirurgica e corso di operazioni
49	Lipomano Silvia	15-5-1920	1-7-1941	16-10-1956	Rettorato - Segreteria servizi generali
50	Lista Carlo	29-7-1895	18-2-1928	1-7-1928	Rettorato, Segreteria, Servizi generali
51	Lovison Albano	20-11-1912	1-12-1933	1-1-1939	Patologia generale
52	Maccati Guerrino	13-1-1917	16-7-1955	16-7-1955	Chimica organica
53	Marcato Pietro	12-9-1920	16-3-1951	1-11-1951	Clinica otorinolaringoiatrica
54	Marcolin Giulio	15-11-1903	4-2-1935	1-3-1939	Geologia
55	Maretto Vettore	10-2-1911	1-3-1951	1-3-1952	Clinica pediatrica

N. d'ord.	Cognome e nome	Data di nascita	Data di assunzione	Data di nomina in ruolo	Cattedra presso cui presta servizio
56	Menetto Ernani	1-4-1913	1-1-1956	1-4-1956	Stazione di Idrobiologia (Chioggia)
57	Michelotto Antonio	13-6-1901	20-2-1934	1-12-1943	Anatomia umana normale
58	Mingardo Mario	17-5-1926	1-6-1941	16-10-1956	Idraulica
59	Miolo Bruno	6-2-1919	16-10-1942	16-10-1956	Geodesia
60	Miolo Erminio	20-9-1905	16-5-1928	16-5-1928	Botanica
61	Neri Benvenuto	22-2-1891	1-12-1921	1-12-1921	Topografia con elem. di geod.
62	Noventa Carlo	28-9-1915	1-11-1939	1-1-1943	Farmacologia
63	Paccagnella Ernesta	20-10-1907	1-2-1941	16-10-1956	Farmacologia
64	Parise Fabio	1-12-1904	1-12-1934	1-1-1940	Chimica industriale
65	Pasquato Teresa	18-5-1893	1-7-1945	16-10-1956	Antropologia
66	Pegoraro Giovanni	3-3-1914	1-10-1939	1-1-1943	Archeologia e storia dell'arte greca e romana
67	Pengo Silvio	15-3-1916	1-2-1953	20-12-1953	Clinica ortopedica
68	Piccolo Renato	19-4-1913	16-9-1940	1-4-1944	Clinica delle malattie nervose e mentali
69	Piovan Antonio	3-1-1925	1-2-1953	16-4-1953	Clinica pediatrica
70	Polito Maria	29-7-1892	1-11-1941	16-10-1956	Storia della filosofia
71	Rainato Leone	1-7-1913	1-12-1943	16-10-1956	Chimica industriale
72	Ranzato Antonio	11-8-1909	16-4-1954	16-4-1954	Clinica medica generale
73	Romio Lucia nata Grandesso	21-11-1903	28-9-1939	16-10-1956	Glottologia
74	Rossi Enrico	23-2-1912	1-8-1952	1-8-1952	Entomologia agraria
75	Rossi Giovanni	31-1-1922	1-2-1953	16-4-1953	Fisica sperimentale
76	Sartore Giovanni	3-5-1914	16-12-1951	16-12-1951	Zootecnica
77	Scagnellato Mario	30-1-1914	11-12-1940	16-10-1956	Chimica generale ed inorganica
78	Scarin Danilo	7-6-1915	1-3-1939	1-3-1942	Rettorato, Segreteria, Servizi generali
79	Scatassi Gaetano	22-9-1921	1-9-1952	1-9-1952	Magistero
80	Schiavon Armando	4-12-1917	1-4-1952	1-4-1952	Rettorato, Segreteria, Servizi generali
81	Schiavon ved. Bruna nata Bettella	6-2-1916	1-12-1942	16-10-1956	Anatomia patologica
82	Schiavon Giacinto	7-5-1913	1-5-1942	16-10-1956	Mineralogia
83	Schiavon Norma	10-4-1923	1-3-1943	16-10-1956	Igiene

N. d'ord.	Cognome e nome	Data di nascita	Data di assunzione	Data di nomina in ruolo	Cattedra presso cui presta servizio
84	Schiavon Umberto	2-3-1920	12-2-1944	16-10-1956	Chimica generale ed inorganica
85	Taccini Severino	2-7-1896	1-6-1931	1-6-1931	Clinica dermosifilopatica
86	Tamiello Giuseppe	18-4-1902	1-2-1934	1-2-1935	Igiene
87	Tessari Rodolfo	13-12-1896	16-5-1920	16-5-1920	Fisiologia umana
88	Toffanin Eugenio	7-8-1913	15-5-1939	1-1-1945	Fisica tecnica
89	Toffano Florindo	28-6-1911	1-8-1941	1-1-1945	Clinica ostetrica e ginecologica
90	Tognana Tito	15-11-1911	1-11-1929	16-11-1932	Chimica organica
91	Tognazzo Emilio	9-11-1905	20-11-1940	1-5-1945	Fisica sperimentale
92	Tognon Adamo	3-4-1903	1-6-1928	1-6-1928	Botanica
93	Tomasin Luigi	2-11-1907	1-9-1929	1-11-1931	Chimica applicata
94	Tombola Mario	28-9-1912	1-1-1937	1-1-1940	Disegno
95	Toniato Gianni	21-1-1921	16-7-1953	16-7-1953	Chimica fisica
96	Toniato Giovanni	1-7-1917	1-3-1943	16-10-1956	Mineralogia
97	Tonin Tullio	18-12-1906	1-1-1941	16-10-1956	Rettorato - Segreteria servizi generali
98	Torresi Arpalice	9-8-1921	1-2-1953	1-12-1953	Rettorato, Segreteria, servizi generali
99	Tosato Giuseppe	4-5-1898	7-2-1925	1-5-1931	Impianti speciali idraulici
100	Van De Castel Alessandro	9-3-1911	1-10-1939	1-1-1943	Storia antica
101	Vannicola Maria nata Maretto	17-6-1903	1-12-1940	16-10-1956	Rettorato - Segreteria servizi generali
102	Viezzer Antonio	27-3-1908	1-11-1946	16-10-1956	Costruzioni marittime
103	Volpato Attilio	26-8-1912	1-10-1940	1-3-1945	Diritto privato
104	Volpato Romeo	27-2-1904	1-12-1931	16-10-1956	Medicina legale e delle assicurazioni
105	Zaggia Leone	5-5-1911	1-1-1941	1-1-1945	Geometria analitica con elementi di proiettiva ecc.
106	Zago Giovanni	4-5-1911	1-4-1952	1-4-1952	Fisica tecnica
107	Zampiron Francesco	27-12-1911	4-3-1938	1-7-1942	Fisiologia umana

PERSONALE TECNICO AVVENTIZIO

N. d'ord.	Cognome e nome	Data di nascita	Data della prima ammissione in servizio	Cattedra presso cui presta servizio
1	Azzino Dante	4-2-1930	1-4-1956	Farmacologia
2	Belpietro Guido	27-1-1932	1-1-1956	Patologia speciale chirurgica e propedeutica Clinica
3	Cordani Clementina	2-9-1927	1-7-1953	Clinica ostetrica e ginecologica
4	Hjrat Carlo	21-12-1939	1-3-1957	Chimica organica
5	Rossi Mariano	15-3-1914	1-11-1956	Clinica ostetrica e ginecologica
6	Scabia ved. Delia nata Marcon	14-11-1904	1-5-1944	Biblioteca Centrale Fac. Ing.
7	Valesio Marcella	11-4-1925	1-4-1956	Psicologia sperimentale
8	Vanzo Bernardino	14-11-1915	8-11-1939	Chimica fisica
9	Zuin Maria	17-10-1937	1-3-1957	Clinica Dermosifilopatica

PERSONALE SUBALTERNO AVVENTIZIO

N. d'ord.	Cognome e nome	Data di nascita	Data della prima ammissione in servizio	Cattedra presso cui presta servizio
1	Alfonsi Gina	28-1-1928	1-7-1948	Clinica Neurologica
2	Bellato Olinto	5-3-1905	9-4-1956	Custode palazzo Centrale
3	Bilato ved. Emma nata Simonato	12-6-1889	16-12-1944	Geologia
4	Bisello Ettore	21-5-1894	1-11-1941	Segreteria - servizi generali
5	Boaretto Marino	18-12-1935	1-3-1957	Impianti industriali chimici
6	Bortolami Guido	15-1-1920	16-7-1951	Chimica industriale
7	Bortolami Lino	18-6-1934	1-3-1956	Patologia speciale chirurgica e propedeutica clinica
8	Bortolami Primo	22-10-1921	1-11-1952	Costruz. stradali e ferroviarie
9	Cazzaro Sergio	12-6-1929	16-4-1951	Anatomia umana normale
10	Cecchinato Alfredo	27-4-1927	1-7-1953	Anatomia patologica
11	Contin Umberto	25-6-1916	16-3-1945	Chimica farmaceut. e tossic.
12	De Lazzari Isacco	5-1-1921	1-11-1951	Agronomia generale
13	Draghi ved. Angela nata Giachele	24-7-1904	1-3-1941	Segreteria - serv. gen.
14	Faggin Atonio	18-12-1930	1-11-1954	Patologia generale
15	Faggiotto Antonio	27-4-1931	1-1-1957	Igiene
16	Formentin Antonino	28-3-1893	1-11-1941	Segreteria - servizi generali
17	Forzan Enrico	17-11-1907	1-3-1948	Segreteria - servizi generali
18	Gentili Ettore	6-4-1908	1-8-1956	Custode palazzo Centrale
19	Giacon ved. Olga nata Turrato	3-7-1896	16-1-1943	Anatomia umana
20	Giora Lorenzo	5-8-1924	1-3-1952	Costruzione di ponti
21	Incarbone Francesco	18-9-1906	1-1-1953	Custode Palazzo Centrale
22	Lion Ubaldo	13-8-1908	1-11-1953	Meccanica agraria
23	Loteni Massimiliano	31-3-1927	1-12-1952	Chimica fisica
24	Lovison Assunta nata Masotti	11-11-1898	16-11-1938	Segreteria - servizi generali
25	Lazzaretto ved. Silvia nata Zaramella	31-12-1894	1-1-1951	Facoltà di Ingegneria

N. d'ord.	Cognome e nome	Data di nascita	Data della prima ammissione in servizio	Cattedra presso cui presta servizio
26	Mazzucato Attilio	14-3-1892	1-6-1944	Segreteria - servizi generali
27	Mazzucato Benedetto	26-12-1890	11-6-1940	Elettrotecnica
28	Michelon Antonio	13-6-1894	1-11-1941	Segreteria - servizi generali
29	Miolo Germano	13-1-1928	1-5-1953	Chimica farm. e tossicologica
30	Mussolin Antonio	18-10-1892	27-7-1930	Disegno
31	Poletto Vittorio	7-12-1912	1-6-1950	Pat. speciale medica
32	Rampazzo Vittorino	18-12-1907	30-6-1948	Rettorato, segr., serv. gen.
33	Risaliti Enrico	31-5-1930	1-3-1956	Antropologia
34	Sacconi Amalia n. Sato	10-12-1897	3-4-1938	Chimica biologica
35	Schiavon Gaetano	28-6-1913	1-11-1951	Chimica farm. e tossicologica
36	Schiavon ved. Teresa nata Cesarotto	10-5-1911	16-4-1951	Fac. Lettere - Palazzo Centrale
37	Varotto Marcello	19-6-1925	1-9-1946	Patologia spec. chirurgica
38	Vittadello Francesco	21-9-1932	1-11-1951	Idraulica
39	Zancan Roberto	8-8-1926	1-3-1951	Chimica organica

O R G A N I
AMMINISTRATIVI

AMMINISTRAZIONE UNIVERSITARIA

Direzione Amministrativa

FABRI COLABICH dott. PIER GIOVANNI Direttore amministrativo di 2^a classe

Segreteria affari generali

Autorità e consessi accademici - Statuto - Contratti - Concorsi - Annuario, pubblicazioni e stampa - Cerimoniale - Consorzi - Fondazioni scolastiche - Protocollo - Copia - Spedizione - Archivi - Scambi culturali con l'estero.

BRUZZO dott. SERGIO	Consigliere di 2 ^a classe
GATTI SALVATORE	Archivista Capo
ROMANI NADIR	Applicato
GUARINO JOLANDA	Alunna d'ordine r.s.t.
CASADEI AMELIA	Alunna d'ordine avventizia

Segreteria delle Facoltà, Scuole e Corsi

Revisione dei certificati, copie e diplomi - Assistenza scolastica - Opera universitaria - Case dello studente - Mensa Universitaria - Esonero tasse per merito scolastico - Corrispondenza - Statistiche - Affari generali della Segreteria - Distribuzione diplomi e certificati - Studenti stranieri.

GROSSATO dott. ENZO	Consigliere di 2 ^a classe
BELLON Geom. NEREO	Applicato
SARTIÈ LYDIA	Alunna d'ordine r.s.t.
SPANÒ FRANCESCO	Alunno d'ordine r.s.t.

Sez. A. - Facoltà di Giurisprudenza e sue Scuole di perfezionamento - Scuola di Statistica - Facoltà di Scienze Politiche e sua Scuola di perfezionamento - Facoltà di Lettere e Filosofia e Scuola Storico-filologica delle Venezie - Esami di Stato per l'abilitazione nelle discipline statistiche.

VERGER Dott. AURELIO	Vice Segretario avventizio
PANCINI ROBERTO	Primo archivista
BRUTTO LUCIO	Alunno d'ordine avventizio
CARLETTO EVANDRO	Alunno d'ordine avventizio

Sez. B - Facoltà di Medicina e Chirurgia e relative Scuole di perfezionamento - Scuole di ostetricia - Esami di Stato per l'abilitazione all'esercizio della professione di medico-chirurgo.

ORGANO dott. GIOVANNI	Vice Segretario avventizio
DORIA ARDUINO	Applicato
GRIGOLON SERGIO	Applicato
LANA VALERIO	Applicato aggiunto

Sez. C - Facoltà di Scienze - Esame di Stato per l'abilitazione all'esercizio professionale - Facoltà di Magistero.

LION STOPPATO dott. CESARE	Vice Segretario avventizio
TONIOLO ATTILIO	Applicato
GASPARIN LUCIANO	Alunno d'ordine avventizio
MELESSO PIETRO	Applicato aggiunto

Sez. D - Facoltà di Ingegneria e corsi di perfezionamento - Facoltà di Agraria - Facoltà di Farmacia - Esami di Stato per l'abilitazione dell'esercizio professionale.

ARTMANN Dott. DINO	Vice segretario avventizio
MARANGONI LEONIDA	Applicato
CARRARO ANGELO	Alunno d'ordine avventizio
BORTIGNON WILLIAM	Alunno d'ordine avventizio

Ragioneria

Bilanci - Contabilità - Stipendi- Gestioni speciali- Atti finanziari - Prestazioni a pagamento.

MASCITTI Rag. ALFREDO	Ragioniere Capo f. f.
LION Rag. BRUNO	Ragioniere aggiunto
PASQUATO Rag. ELISA	Ragioniere aggiunto
GUACCI Rag. GIORGIO	Vice ragioniere avventizio
VALBUSA MARIA	Primo Archivista
ABBATANGELO JOLANDA n. BOLZANI	Applicato
FIOCO LUIGI	Alunno d'ordine avventizio
MONTELEONE SILVIO	Alunno d'ordine avventizio
PRESTI DIANA	Alunna d'ordine avventizia
SCOTTI ERMES	Applicato
UNGARO ANTONIO	Applicato
VAROTTO LUCIANO	Alunno d'ordine avventizio
ZOPPELLARO ANGELO	Applicato
ZUANETTO ved. ANNA n. SICOLI	Applicata

Economato

Cassa - Inventari - Forniture - Magazzini - Scorte - Sorveglianza servizi e locali comuni.

MAZZONI Rag. LUIGI	Primo ragioniere - Economo
ZAMPIERI ALDO	Archivista Capo
FERRARI PIETRO	Applicato
MORETTI GIOVANNI BATTISTA	Applicato
LEONI UGO	Alunno d'ordine avventizio
COSTA ELISABETTA	Alunna d'ordine avventizia

Ufficio tecnico

Catasto - Manutenzione - Servizi speciali.

BRUNETTA Arch. Ing. GIULIO	Libero professionista, incaricato della Direzione
BARONI Ing. GIORGIO	Vice Ingegnere
COMIS Geom. DIONISIO	Assistente tecnico r.s.t.
MIGLIORATO Geom. ANGELO	Assistente tecnico r.s.t.
FORZAN ENRICO	Capo operai
BISELLO ETTORE	Operaio verniciatore
FORMENTIN ANTONINO	Operaio falegname
MAZZUCATO ATTILIO	Operaio falegname
MICHELON ANTONIO	Operaio muratore
TONIN TULLIO	Operaio meccanico

Ufficio del personale

Professori di ruolo, fuori ruolo ed emeriti - Docenti incaricati - Liberi docenti - Assistenti - Personale amministrativo - Tecnici - Ausiliari - Procedimenti disciplinari - Ruoli organici.

MIOLA Dott. MARIANO	Vice segretario avventizio
PALUANI Rag. FERDINANDO	Vice ragioniere avventizio
BRUNO ELENA	Applicato
CAMPELLO SILVANA n. SCHIAVINATO	Applicato

Personale subalterno addetto al Rettorato, Segreteria, Servizi Generali

a) di ruolo

<i>Bianchi Vanni</i>	<i>Furlinetti Mario</i>
<i>Caravello Secondo</i>	<i>Lista Carlo</i>
<i>Dalla Fina Giovanni</i>	<i>Scarin Danilo</i>
<i>Di Natale Filippo</i>	<i>Schiavon Armando</i>
<i>Ferro Aldo</i>	<i>Vannicola Maria n. Maretti</i>

b) non di ruolo

Draghi ved. Angela n. Giachelle
Lovison Assunta n. Masotti

Rampazzo Vittorino
Schiavon ved. Teresa n. Cesarotto

Personale subalterno addetto ai servizi speciali

Lipomano Silvia
Torresi Arpalice
Bellato Olinto
Gentili Ettore
Incarbone Francesco

Telefonista
Telefonista
Custode del Palazzo Universitario
Custode del Palazzo Universitario
Custode del Palazzo Universitario

CASE DELLO STUDENTE E MENSA UNIVERSITARIA

Casa « A. Fusinato » - Via Marzolo, n. 6 - Tel. 20863
Casa « I. Nievo » - Via C. Moro, n. 4 - Tel. 22789
Casa « G. Negri » - Via G. Bruno, 27 - Tel. 22587
Casa « Lina Meneghetti » - Via S. Eufemia, n. 14 - Tel. 24403
Casa della Gioventù universitaria - Bressanone - Tel. 2634

Consiglio di Amministrazione

GUIDO FERRO	Rettore - Presidente
CESARE CRESCENTE AVV.	Sindaco di Padova - Consigliere
LUIGI BUCCIANTE, Prof. univ.	Rappr. del Consiglio di Amministrazione dell'Università - Consigliere
GIUSEPPE MORANDINI, Prof. univ.	Comm. delegato alla Fondazione - Consigliere
ENZO ZECCHINI	Studente
PIER G. FABBRI COLABICH, Dott. econ. e comm.	Segretario

Personale

GIANCOLA cav. uff. GIUSEPPE	Direttore
BENIAMINO BARBIERI	V. Direttore
FAGGIOTTO MARIA CONCETTA	<i>Direttrice della Casa della studentessa</i>
ENZO GROSSATO	Segretario
BRUNO LION	Ragioniere

CONSORZIO PER LA SISTEMAZIONE EDILIZIA DELLA UNIVERSITA' DI PADOVA

*(Istituito con la convenzione approvata con R. D. L. 29 luglio 1933, n. 1003,
convertito nella Legge 21 dicembre 1933, n. 1857)*

Consiglio di Amministrazione

GUIDO FERRO	Rettore - Presidente
CESARE CRESCENTE, Avv.	Sindaco di Padova
ALBERTO MARCOZZI, Avv.	Presidente dell'Amm. Prov.le
WALTER DOLCINI, Avv.	Rappresentante della Cassa di Risparmio
LINO MIOTTI, Dott.	Rappresentante dell'Amm. Ospedaliera
LUIGI FORTINI, Dott. in giur.	Rappresentante del Ministero dei LL.PP.
MARIO DI DOMIZIO, Dott. in giur.	Rappresentante del Ministero della P. I.
CARMELO CORBINO, Dott. in Sc. econ. e comm.	Intendente di Finanza
GIOVANNI PADOAN, Ing.	Consulente tecnico
PIER G. FABBRI COLABICH, Dott. Sc. econ. e comm.	Segretario

Personale

GIULIO BRUNETTA, Arch. ing.	Ingegnere capo
SERGIO BRUZZO, Dott. Sc. econ. e comm.	Dirett. serv. amm. e cont.

CONSORZIO INTERPROVINCIALE UNIVERSITARIO PER L'INCREMENTO DEL MATERIALE SCIENTIFICO

GUIDO FERRO

Rettore - Presidente

Enti contribuenti per il 1954-55:

Amministrazioni Provinciali:

Belluno, Bolzano, Padova, Rovigo, Trento, Treviso, Udine, Venezia, Verona, Vicenza.

Amministrazioni Comunali:

Adria, Belluno, Bolzano, Borgo Valsugana, Cavalese, Cavarzere, Chioggia, Este, Legnago, Merano, Montagnana, Padova, Piove di Sacco, Riva, Rovereto, Trento, Treviso, Udine, Venezia, Verona, Vicenza.

Altri Enti:

Cassa di Risparmio di Padova - Banca Cooperativa Popolare di Padova e Treviso - Banca Cooperativa Antoniana di Padova - Cassa di Risparmio di Verona - Cassa di Risparmio di Treviso - Cassa di Risparmio di Venezia - Cassa di Risparmio di Udine - Cassa di Risparmio di Trento - Istituto Federale delle Casse di Risparmio delle Venezie - Istituto di Credito Fondiario delle Venezie - Società Veneta per Costruzioni ed Esercizi di Ferrovie Secondarie, Padova - Fondazione Querini Stampalia, Venezia - Camera di Commercio Industria e Agricoltura di Vicenza.

COMITATO TRIVENETO PER STUDI APPLICAZIONI E RICERCHE

IL RETTORE

Presidente

MARZOTTO DI VALDAGNO E CASTELVECCHIO, Cav. del Lavoro,

CO. GAETANO DOTT. H. C.

Vice-Presidente

DA MOLIN ETTORE, Dott. Econ. Comm., Presidente Camera C.I.A. - Vice-Presidente

BARNABÒ Cav. del Lavoro MARCO, Dott. H. C.

Membro

GRASSETTO IVONE

Membro

FARINA ALBERTO, Dott. in Giur.	Membro
FORTI BRUNO, Avv. Cav. del Lavoro	Membro
INNOCENTI SILVIO, Cons. di Stato - Dott. in Giur.	Membro
LUCIANI MARIO, Dott. in Ing.	Membro
MORPURGO ENRICO Bar., Dott. in Med.	Membro
PROTTI OSVALDO, Dott. Comm.	Membro
ROMARO ENZO, Dott. in Ing.	Membro
SGARAVATTI BENEDETTO Dott. in Giur.	Membro
ZANOTTI LUIGI, Dott. in Agr.	Membro
I PRESIDI DELLE FACOLTÀ UNIVERSITARIE	Membri

O R G A N I S M O
R A P P R E S E N T A T I V O
S T U D E N T E S C O

ORGANISMO RAPPRESENTATIVO STUDENTESCO

Assemblea di Tribunale

PALUTAN GIORGIO Presidente-Tribuno

BENCIOLINI PAOLO Vice Presidente

SEMINI ENZO Vice Presidente

ALBERTI GIORGIO

AMADUCCI LUIGI

ANCONA GIUSTO

ANESI ETTORE

BERTI ENRICO

BALASSO ANTONIO

BERTOLA FRANCESCO

BIANCHI CLAUDIO

BOUQUET FURIO

BOVO FRANCESCO

CATTANI FULVIO

CAPOBIANCO GIULIO

CELOTTO GIUSEPPE

DELLA MEA MARIELLA

DRIGO GIULIO

FELISARI GIULIO

FERGACICH MARIO

FONTANA GIOVANNI

GAGLIARDI MAFRA

GENTILE FRANCESCO

LIMENTANI ALBERTO

LECIS FRANCO

LUPI SANDRA

MAGGI CARLO

MALESANI GIORGIO

MALESANI LUIGI

MARIANI LUIGI

MASTROGIACOMO ISMAELE

MIOTTO PAOLO

PASSADORE GIORGIO

PIANEZZOLA EMILIO

PIZZINI SERGIO

POLTRONIERI OTELLA

QUARANTA MARIO

RENI CESARE

SASSOLI CESARE

SCHININÀ GIANFRANCO

SILINI MATTEO

STORTI LIA

TESSARI GINO

TODESCO SILVANO

TOGNON SERGIO

TOMMASI CARLO

TONZIG ANTONIO

VALLIS GIULIO

VANZO GIORGIO

Vice Tribuni

GIRALDIN ORAZIO
RICCONONI ROBERTO

Consiglio di Tribunale

PALUTAN GIORGIO	Presidente - Tribuno
BENUSSI NICO	Assistenza
GOTTARDO GIUSEPPE	Amministratore
ANESI ETTORE	Facoltà Scientifiche
VALLIS GIULIO	Facoltà Scientifiche
VANZO GIORGIO	Facoltà Umanistiche
MASTROGIACOMO ISMAELE	Centri Universitari
ZAMUNARO GIULIANO	Vice Amministratore

Consiglio Studentesco delle Facoltà

ANESI ETTORE	Segretario
TESTAVERDE GIUSEPPE	Presidente del Comitato Studentesco della Facoltà di Ingegneria e Rappresentante del Triennio di Ingegneria
MARIANI LUIGI	Rappresentante del Biennio di Ingegneria
BOUQUET FURIO	Rappresentante Medicina 1° Biennio
MASERI ATTILIO	Rappresentante Medicina 2° Biennio
MASTROGIACOMO ISMAELE	Rappresentante Medicina 3° Biennio
ALBERTI GIORGIO	Rappresentante Scienze Naturali Biologiche
LEONARDELLI ARRIGO	Rappresentante Scienze Geologiche
SARTORI EUGENIO	Rappresentante Matematica e Fisica
RENI CESARE	Rappresentante Chimica
CELOTTO GIUSEPPE	Rappresentante Agraria
MALESANI GIORGIO	Rappresentante Farmacia
TOGNON SERGIO	Rappresentante Giurisprudenza
LIMENTANI ALBERTO	Rappresentante Lettere
BERTI ENRICO	Rappresentante Filosofia
GENTILE MARGHERITA	Rappresentante Magistero

Centri Culturali

DELLA MEA MARIO

DINO PORTALONE

FERRI LEOPOLDO

CESSI FRANCESCO

Direttore Centro d'Arte

Direttore C.R.U.E.

Direttore Centro Cinematografico

Direttore Centro di Giornalismo

Membri dell'Opera Universitaria nominati dall'Organismo Rappresentativo

AMADUCCI LUIGI

FELISARI GIULIO

PALUTAN GIORGIO

Comitato di Controllo

SERVADEI Prof. ANTONIO

MALESANI GAETANO

SORDINA GIUSEPPE

Presidente

Membro del Consiglio d'Amministrazione delle Case dello Studente nominato dall'Organismo Rappresentativo

ZECCHINI ENZO

Centro Universitario Sportivo

Consiglio Direttivo

PETTINELLA ALBERTO

SILINI MATTEO

SCATENA G. CARLO

PANAZZOLO G. CARLO

DI TARANTO GERARDO

BRUNAZZO RODOLFO

Presidente

Vice Presidente

Segretario

Impianti Sportivi

Direttore Palestra

Incaricato Tesseramento

TONZIG ANTONIO	Responsabile Atletica Leggera Maschile
VECCHIA PAOLA	Responsabile Atletica Leggera Femminile
BOVO FRANCESCO	Responsabile Pallacanestro Maschile
GALLO TERESA	Responsabile Pallacanestro Femminile
LUXARDO FRANCO	Responsabile Scherma
GUERRA LUIGI	Responsabile Rugby
GIUDICE FRANCESCO	Responsabile Hockey su prato
DE PACE ANTONIO	Responsabile Baseball
MIRABELLA MICHELE	Responsabile Tennis
MORO ALBERTO	Responsabile Pallavolo
RAPISARDI EZIO	Responsabile Sport invernali
SANTI BRUNO	Responsabile Difesa personale
DANIEL BRUNO	Responsabile Calcio
BRADASCHIA P. LUIGI	Responsabile Nuoto
CARGNIEL GENGI	Responsabile Lotta
BETTANINI NESTORE	Responsabile Judo
MANIERO GIULANO	Responsabile Canotaggio
BOETNER PICECCO ANTONIO	Responsabile Automobilismo
CALDIERA GIANNI	Responsabile Ginnastica attrezzistica
DIENI JOPJNIO	Responsabile Pattinaggio
CORDIOLI GIOVANNI	Responsabile Tiro a segno
SCARPA RODOLFO	Responsabile Vela
FLORES D'ARCAIS FRANCO	Responsabile Medicina Sportiva

E L E N C O D E I
LAUREATI E DIPLOMATI

ELENCO DEI LAUREATI E DIPLOMATI NEL L'ANNO SOLARE 1956

Facoltà di Giurisprudenza

LAUREATI - *Sessione di febbraio n. 49*

A voti assoluti n. 4

- OMAR DEI BENI AMER AMRIA da Roma
tesi: «La subordinazione del lavoratore nel rapporto di lavoro».
- PUCHETTI DARIO da Padova
tesi: «Le strade vicinali».
- RICCIARELLI GIUSEPPE da Grosseto
tesi: «L'affidamento dei figli nella separazione personale dei coniugi».
- ZAMBOTTO GIULIANA da Padova
tesi: «Natura giuridica del rapporto fra associazioni calcistiche e giocatori».

A voti legali n. 11

- DORIZZI GIROLAMO da Verona
tesi: «Il risarcimento del danno per vizi della cosa nella compravendita».
- FANO LIA da Venezia
tesi: «La riconciliazione fra i coniugi».
- MASCELLARO ANNA MARIA da Cagliari
tesi: «Lo status di figlio naturale nel diritto anglosassone».
- NAPOLITANO ANNAMARIA da Bengasi
tesi: «La liberazione condizionale della pena con particolare riferimento alla "probation"».
- NAPOLITANO FELICE da Bengasi
tesi: «Rapporto tra l'art. 428 e 591 n. 3 c.c.».
- NICCOLINI NICCOLINO da Vittorio Veneto (Treviso)
tesi: «Le licenze di commercio».
- PARENTI ANNA MARIA da Schio (Vicenza)
tesi: «Usurpazioni di titolo e di onori».

- PONTI GIORGIO da Venezia
tesi: « Rapporto di lavoro e rapporto associativo ».
- RAUSA CARMELA da Moschiena (Fiume)
tesi: « Responsabilità penale di Enti collettivi ».
- SANNA ULISSE da Padova
tesi: « Acquisto dell'eredità da parte di persone incapaci nel diritto romano ».
- SCALETARIS ANTONIO-CARLO da Arezzo
tesi: « Il problema della risolubilità per eccessiva onerosità dei contratti aleatori ».

A semplice approvazione n. 34

- BONETTO LEO da Padova
tesi: « Cause che impediscano la decadenza ».
- BONFANTE BORDIGNON LUIGI da Terrazzo (Verona)
tesi: « Dispute recenti sul matrimonio romano ».
- BRIGATO AMALIA da Boara Pisani (Padova)
tesi: « Confusione come mezzo di estinzione delle obbligazioni ».
- BROCHIN ANNA MARIA da Este (Padova)
tesi: « Il delitto di maltrattamento in famiglia o verso fanciulli ».
- BRUN FLAVIO da Campiglia dei Berici (Vicenza)
tesi: « La riabilitazione dell'indegno a succedere ».
- BRUSIN GIORGIO da S. Vito al Tagliamento (Udine)
tesi: « La causalità nel reato di omissione ».
- CONTE LUIGINO da Verona
tesi: « La confisca dei beni ».
- DELL'AGNOLA MANLIO da Kosseir (Egitto)
tesi: « Gestione di negozio e vendita immobiliare ».
- DE POLI GIUSEPPE da Padova
tesi: « I protesti speciali ».
- DI CHIARA GASPARE da Luino (Varese)
tesi: « La revocazione della sentenza civile ».
- GASPARI MARIA ANGELA da Cologna Veneta (Verona)
tesi: « Concetto di spese fatte e obbligazioni assunte a causa della promessa di matrimonio in *Diritto Civile* ».
- GOTTARDELLI ALESSANDRO da Gloreza (Bolzano)
tesi: « Potere di imposizione di tributi per gli enti locali ».
- LA ROSA SALVATORE da Padova
tesi: « Il delitto di ricettazione ».
- LAUDATI PIER DOMENICO da Venezia
tesi: « L'art. 1155 e possesso di buona fede ».
- LAZZARI DANTE da Noale (Venezia)
tesi: « Trascrizione degli acquisti mortis causa ».
- LOMBARDO GIUSEPPE da Marsala
tesi: « Scontro tra veicoli ».

- LORUSSO OLGA da Catania
tesi: « La revoca espressa del testamento ».
- LOVATO GIOVANNI da Campolongo sul Brenta (Vicenza)
tesi: « Limiti della proprietà privata nei riguardi della P.A. ».
- MARCATO GIUSEPPE da Vicenza
tesi: « Assegno vitalizio ai figli naturali non riconosciuti o non riconoscibili ».
- MARCHIORI FERRUCCIO da Venezia
tesi: « Il contratto preliminare improprio ».
- MARIOTTI MARIO da Rovigo
tesi: « Natura giuridica delle cause di estinzione del reato ».
- MASTROGIACOMO MADDALENA da Lendinara (Rovigo)
tesi: « Legato di credito e di liberazione da debito ».
- MENEGHINI FRANCO da Este (Padova)
tesi: « La premeditazione ».
- MOLINARI FORTUNATO da Borgo Valsugana (Trento)
tesi: « Le commissioni interne ».
- MURANO ARMANDO da Bolzano
tesi: « L'aler nella rescissione e risoluzione contratto ».
- PAROLIN BATTISTA da Riese (Treviso)
tesi: « Disposizioni a enti non riconosciuti ».
- PRATESI SERGIO da Pedelago (Treviso)
tesi: « Dolo eventuale - colpa cosciente ».
- SANGIORGIO ANGIOLINA da Matera
tesi: « Precedenze, riserve, preferenze nei concorsi pubblici ».
- TAROLLI ALESSANDRO da Trento
tesi: « Inalienabilità dell'usufrutto legale ».
- TERZI RENZO da S. Donà di Piave (Venezia)
tesi: « L'esercizio abusivo della professione medica ».
- TINAZZI ALBERTO da Padova
tesi: « I moventi del reato ».
- TRALDI GIANCARLO da Tarzo (Treviso)
tesi: « La perizia medico-legale nel processo penale ».
- VIANELLO ROBERTO da Venezia
tesi: « Delitto di contagio ».
- ZERBIO GIUSEPPE da Brescia
tesi: « La retribuzione ».

LAUREATI - *Sessione estiva n. 42*

Con lode n. 6

- COSTA ALVARO da Istanbul (Turchia)
tesi: « La formazione della repubblica turca e il diritto internazionale ».

DI NICOLA ENRICO da Teramo
tesi: « Influsso delle ideologie metagiuridiche sul momento del giudizio ».

DI PALMA GIUSEPPE da Catanzaro
tesi: « Attività di impresa e attività di godimento ».

GABRIELLI GIULIO da Predazzo (Trento)
tesi: « La promessa del fatto del terzo ».

MANZI LUIGI da Roma
tesi: « L'abbandono del domicilio coniugale ».

POGGI GIAN FRANCO da Modena
tesi: « Diritto al lavoro e rapporto individuale di lavoro ».

A voti assoluti n. 2

GARGNANI ALESSANDRO da Padova
tesi: « Il diritto all'immagine ».

SIMIO MARIO da Firenze
tesi: « Le nozioni giuridiche d'impresa e d'azienda ».

A voti legali n. 6

ANTONELLO ERMENEGILDA da Padova
tesi: « Natura e funzione del diritto penale minorile ».

BIANCHI MARIA GRAZIA da Sebenico (Dalmazia)
tesi: « La famiglia nel diritto del lavoro ».

CESARI VESTIDELLO CARLA da Treviso
tesi: « Art. 153 C.C.: separazione per non fissata residenza ».

MONNET ADRIANO da Padova
tesi: « L'evoluzione legislativa della espropriazione per pubblica utilità ».

VIANINI CARLO da Castelfranco Veneto (Treviso)
tesi: « L'esclusione del socio dalle società di persone ».

VOLPI ANGELO da Padova
tesi: « Gli stati emotivi e passionali ».

A semplice approvazione n. 28

BERTOLDO DINO da Poiana Maggiore (Vicenza)
tesi: « Rapporto fra liquidazione coatta amministrativa e fallimento ».

BORTOLUSSI OTTONE da Gruaro (Venezia)
tesi: « L'ammortamento dei titoli di credito con speciale riguardo agli effetti della pubblicazione del decreto ».

BUCHI VITTORIO da Verona
tesi: « L'ordine dell'autorità nel diritto penale militare ».

CABRAS ROLANDO da Nicastro (Catanzaro)
tesi: « La libertà di stampa ».

CAMPAGNOLO ANTONIO da Rossano Veneto (Vicenza)
tesi: « Scelta nel legato indeterminato ».

CARLINI GUIDO da Cornedo Vicentino (Vicenza)
tesi: « Le attività connesse in forma associativa ».

CAUTERUCCIO LUIGI da Padova
tesi: « Revocazione della revocazione ».

COMETTI GIOSUÈ da Verona
tesi: « Abuso di patria potestà ».

DA SACCO ALBERTO da Verona
tesi: « L'Actio libera in causa ».

FACCO ALDO da Longare (Vicenza)
tesi: « Le operazioni bancarie in conto corrente ».

FAVA DINO da Belluno
tesi: « Atti di liberalità degli enti pubblici ».

FELTRIN VITTORIO da Carbonera (Treviso)
tesi: « Rapporti tra produttore e Autori di un film ».

FIA EVARISTO da Dro (Trento)
tesi: « Il regolamento di competenza ».

FRONTERO GIORGIO da Verona
tesi: « Errore di calcolo ».

GUAZZO MARILENA da Breganze (Vicenza)
tesi: « Il concorso personale nel reato ».

MANCINI ARRIGO da Treviso
tesi: « La riduzione della penale ».

MATTIELLO MARIA GRAZIA di Forno di Zoldo (Belluno)
tesi: « I soggetti del legato e del fedecommesso ».

PADOVANI PIETRO da Verona
tesi: « I magazzini generali ».

PAVANELLO ENRICO da Conselve (Padova)
tesi: « Deliberazioni di Assemblea e diritti individuali del socio ».

PEDERIVA FIORE da Moena (Trento)
tesi: « Risarcimento dei danni derivante da più fatti illeciti ».

POGGI GIULIO da Pola
tesi: « L'istituto della latitanza nel processo penale ».

POSSAMAI CARLO da Treviso
tesi: « Actiones liberae in causa ».

RIGONI ROSANO da Gallarate (Varese)
tesi: « La continenza di cause ».

ROSA PIETRO da Villaverla (Vicenza)
tesi: « Risoluzione per inadempimento del socio ».

SINOSI MARIO da Visignano (Pola)
tesi: « La corte dei conti della Repubblica italiana e le sue funzioni di controllo ».

TROLESE PIETRO da Saonara (Padova)
tesi: « Il reato di frode in commercio ».

VIMERCATI CARLA da Venezia
tesi: « I diritti del coniuge superstite ».
VISCARDINI WILMA da Occhiobello (Rovigo)
tesi: « I reati ministeriali sotto il profilo sostanziale e sotto quello processuale ».

LAUREATI - *Sessione autunnale n. 47*

Con lode n. 3

ASTOLFI RICCARDO da Arquà Polesine (Rovigo)
tesi: « L'interpretazione dei legati ».
BIANCHI-FOSSATI MARIA da Padova
tesi: « L'omnis negatia aliena gerendi ».
COVASSI GIANGIACOMO da Venezia-Mestre
tesi: « Il contenuto del legato ».

A voti assoluti n. 1

ALBARELLO SERAFINO da Montagnana (Padova)
tesi: « Limiti della trasformabilità delle società ».

A voti legali n. 13

BERLUCCHI MARCELLO da Brescia
tesi: « Televisione e diritto civile ».
BROGLIO ALBERTO MARIA da Asiago (Vicenza)
tesi: « Le disposizioni testamentarie negative ».
CACCIAVILLANI IVONE da Vigonovo (Venezia)
tesi: « L'impresa artigiana ».
CALVI ALESSANDRO da Pederobba (Treviso)
tesi: « I poteri discrezionali del giudice penale ».
CARROZZA ROBERTO da Noventa Padovana (Padova)
tesi: « Il reato di calunnia ».
CLEMENTI PIETRO da Verona
tesi: « Estinzione del rapporto di lavoro ».
FERRERA LAVINIA da Trieste
tesi: « La devoluzione nell'enfiteusi ».
GALLI PAOLO da Belgrado (Jugoslavia)
tesi: « Il diritto d'asilo ».
MASSAGGIA LUCIANA da Padova
tesi: « I provvedimenti contingibili e urgenti del sindaco ».
RAMADORI TERESA da Massa Fermana (Ascoli Piceno)
tesi: « I minori e il problema dell'esecuzione penale ».

RAMPINELLI ANGELO da Brescia
tesi: « L'azione popolare ».

TROVATO LUCIO da Catania
tesi: « La separazione dei beni ereditari ».

ZANAROTTI ALESSANDRO da Vicenza
tesi: « La retroattività della condizione ».

A semplice approvazione n. 30

ANDOLFO GIAMPAOLO da Padova
tesi: « Il reato di ragion fattasi ».

ANGELINI MARIA TARSILLA da Ferrera di Varese (Varese)
tesi: « Il concetto di giustizia e di Stato in Roberto Ardigò ».

BORDIGNON RAFFAELLO da Quinto (Treviso)
tesi: « L'intervento in appello ».

BORGHETTINI BRUNO da Agugliaro (Vicenza)
tesi: « Rappresentanza nel condominio ».

BOZOLO GIORGIO da Vittorio Veneto (Treviso)
tesi: « Precedenza degli invalidi di guerra nella assunzione ai pubblici impieghi ».

BROGLIATO BORTOLO da Vicenza
tesi: « La data nel testamento olografo ».

CALDART GIACOMO da Vittorio Veneto (Treviso)
tesi: « Il diritto successorio sovietico ».

CAMPAGNOLO ANDREA da Bassano del Grappa (Vicenza)
tesi: « La comunione familiare fuori dell'esercizio dell'agricoltura ».

DONELLA CLAUDIO da Verona
tesi: « Lo stato di bisogno del contraente nei rimedi contro la lesione ».

EGER GIOVANNI da Mussolente (Vicenza)
tesi: « L'eccesso di potere come causa di invalidità delle deliberazioni della società per azioni ».

FACCIO FRANCO da Rovigo
tesi: « Giudizi pendenti e dichiarazioni di fallimento ».

FERRIGATO UMBERTO da Merlara (Padova)
tesi: « La rappresentanza cambiaria ».

FORNER GIOVANNI da Portogruaro (Venezia)
tesi: « Il reato militare ».

GRIFALCONI RENATO da Albignasego (Padova)
tesi: « Il divieto convenzionale di alienare ».

GUINDANI CARLO da Rovigo
tesi: « La collaborazione nel rapporto di lavoro ».

ISAIA GIUSEPPE da Treviso
tesi: « La prevenzione nelle contravvenzioni ».

MAGNABOSCO ARMANDO da Brentonico (Trento)
tesi: « La svalutazione monetaria nella espropriazione per pubblica utilità ».

- MAINARDI MARIA** da Venezia
tesi: « La provocazione nel diritto penale ».
- MANNI DANTE** da Costabissara (Vicenza)
tesi: « Capacità di ricevere per testamento dei figli naturali riconosciuti o riconoscibili ».
- MANTOVANI ANNIBALE** da Padova
tesi: « Mandato ad alienare irrevocabile ».
- MARCON GIUSEPPE** da Venezia
tesi: « Pubblicità relative alle capacità di agire - effetti ».
- MASCHERIN ALDO** da Treviso
tesi: « Gestione, responsabilità ed esonero dell'esecutore testamentario ».
- MILETIC EDENKO** da Zara (Jugoslavia)
tesi: « Sul tentativo ».
- ROCCHI PIERINO** da Padova
tesi: « Sindacato di costituzionalità delle leggi ».
- ROSSI ODDONE** da Udine
tesi: « L'usufrutto successivo ».
- TERRIN ANTONIO** da Padova
tesi: « La sospensione dell'esecuzione ».
- TOFFOLO MARCO** da Portogruaro (Venezia)
tesi: « La cessione della cosiddetta provvista cambiaria ».
- VISENTIN ANTONIO** da Montagnana (Padova)
tesi: « La risoluzione del contratto di mutuo ».
- WEIS CARLO** da Caldaro (Bolzano)
tesi: « Contratti ed effetti reali nel sistema del libro fondiario ».
- ZENNARO GUIDO** da Venezia
tesi: « Il delitto di maltrattamento in famiglia ».

Diploma di Statistica

DIPLOMATI - *Sessione di febbraio n. 1*

A voti legali n. 1

SACCOMANI dr. GIANNANTONIO da Venezia
tesi: « Mercato ortofrutticolo di Padova. Descrizione e funzionamento. Relazioni fra i prezzi ingrosso e prezzi al minuto ».

DIPLOMATI - *Sessione autunnale n. 2*

A voti legali n. 2

CANDUSSI PAOLA da Padova
tesi: « Influenza dei fattori biologici e sociali sulla natimortalità e sulla frequenza di distocie ».

DE ZUCCATO MARIO da Rovigo
tesi: « Ripartizione professionale della popolazione italiana secondo gli ultimi censimenti ».

DIPLOMATI - *Sessione autunnale n. 3*

A voti assoluti n. 1

BONOMINI PIERO da Verona
tesi: « Studio auxologico sulla popolazione scolastica della città di Ferrara ».

A voti legali n. 2

RIGATTI LUCHINI LUCHINO da Muscoli (Udine)
tesi: « La misurazione della differenza di potenziale tra i metalli componenti una protesi ai fini di una prevenzione di ossidazione della protesi stessa ».

RUBINI LORENZO da Ancona
tesi: « Il teorema di Bernoulli nel calcolo delle probabilità ».

Facoltà di Scienze Politiche

LAUREATI - *Sessione di febbraio n. 7*

A voti assoluti n. 1

REBESCHI ALBERTO da Monselice (Padova)
tesi: « La bilancia dei pagamenti fra l'Italia e l'America latina dal 1946 al 1954
alla luce delle recenti esperienze economiche ».

A semplice approvazione n. 6

ANDRETTA MARIO da Galliera Veneta (Padova)
tesi: « Tendenze e prospettive delle esportazioni seriche dall'Italia negli ultimi
cinquanta anni ».

BISIN ALFIO da Villimpenta (Mantova)
tesi: « L'esperienza dell'unione europea dei pagamenti. Problemi e prospettive ».

CANEPPELE GIAMPAOLO da Villaco (Carinzia - Austria)
tesi: « L'ideologia nazionalsocialista in Austria ».

QUADRELLI TONINO da Lusia (Rovigo)
tesi: « La bilancia dei pagamenti tra l'Italia e le Americhe ».

SANDRI ANDINO da Rovigo
tesi: « I trasporti aerei internazionali ».

TRANQUILLIN ALBERICO da Feltre (Belluno)
tesi: « Le caratteristiche dell'emigrazione italiana in Argentina ».

LAUREATI - *Sessione estiva n. 3*

Con lode n. 1

BALBO LAURA da Padova
tesi: « I problemi della sociologia industriale americana ».

A semplice approvazione n. 2

NICOLI ANTONIO da Arquà Polesine (Rovigo)
tesi: « L'ideologia politica di Dostoiewsky ».

RONCATI ENZO da Ferrara
tesi: « I presupposti ideologici e sociali dell'esperienza politica del partito popolare italiano ».

LAUREATI - *Sessione autunnale n. 3*

A voti legali n. 1

MALVEZZI ERINO da Nilla Poma (Mantova)
tesi: « Movimenti sociali e sorgere del fascismo nel Mantovano dal 1919 al 1922 ».

A semplice approvazione n. 2

TONIOLLI MARCO da Bressanone (Bolzano)
tesi: « Il problema delle regioni depresse del mezzogiorno d'Italia e gli attuali interventi di politica economica ».

VINCENTI LORENZO da Verona
tesi: « Un anno di storia tra il 1866-67: la partenza degli austriaci da Verona e l'annessione delle provincie venete al Regno d'Italia attraverso i giornali veronesi, i documenti e gli scritti di quel periodo o posteriore ».

Facoltà di Lettere e Filosofia

LAUREATI IN LETTERE - *Sessione di febbraio n. 40*

Con lode n. 7

- CAPOZZA MARIA da Udine
tesi: « Le rivolte servili in Sicilia ».
- CARRARO LAURA da Venezia
tesi: « "Gli Epitrepontes" di Menardo ».
- CASELLATO ANNA MARIA da Adria (Rovigo)
tesi: « Martyrion inedito di S. Vito, nelle versioni greche dei codici 29 Messinese ed Ottoboniano I ».
- DALLA POZZA ANNA MARIA da Vicenza
tesi: « La cattedrale urbana di Vicenza ».
- PANCIERA SILVIO da Venezia
tesi: « Vita economica di Aquileia in età romana ».
- PEDERODA BRUNO da S. Vito al Tagliamento (Udine)
tesi: « I versi politici di Giorgio Lapita ».
- RAMILLI GIOVANNINO da Cittadella (Padova)
tesi: « L'auctoritas dei Senatori e del Senato romano nelle Epistole, nelle orazioni e nella Repubblica di Cicerone ».

A voti assoluti n. 5

- ASTARITA ROSA da Sorrento (Napoli)
tesi: « Pascoli nel movimento simbolista europeo ».
- BOBBO RENATO da Mestre-Venezia
tesi: « Motivi religiosi in Orazio ».
- GASPARI TERESA LUIGIA da Brescia
tesi: « Le fabbriche di ceramiche di Legnago e di Porto nel Veronese ».
- RIZZI PAOLO da Venezia
tesi: « Contributi a un dizionario etimologico dell'armeno classico ».
- TONIOLO ALESSANDRO da Camisano Vicentino (Vicenza)
tesi: « Variazioni e distribuzione della popolazione della provincia di Vicenza ».

A voti legali n. 21

- ARZENTON FERNANDA da Sossano (Vicenza)
tesi: « Francesco Muttoni ».
- AUTERA LEONARDO da Ferrandina (Matera)
tesi: « Contributo di S. M. Eisentein agli sviluppi dell'espressione cinematografica ».
- BERTIN ANNAMARIA da Padova
tesi: « Prima parte di un saggio su Léon Bloy ».
- BONATO WALTER da Padova
tesi: « Le miniature della Bibbia della famiglia d'Abro (ms. n. 1865 della Biblioteca dei P.P. Mechitaristi Armeni di Venezia) ».
- CAINELLI BRUNA da Sopramonte (Trento)
tesi: « Atteggiamenti e posizione del popolo trentino nelle vicende del 1848 ».
- CAMILOTTI MARIA da Trento
tesi: « L'arte nei Mitrei ».
- CONTE MARIO da Ponza (Latina)
tesi: « I canoni Eusebiani delle concordanze Evangeliche ».
- DA RONCH ADELE da Merano (Bolzano)
tesi: « Le denominazioni dell'arcobaleno nel dominio linguistico italiano ».
- DE PAOLIS ELENA da Vicenza
tesi: « Gli inizi di Nicola Pisano ».
- FERRON ELENA LIDIA da Stanghella (Padova)
tesi: « Ubriaco e ubriachezza nel dominio linguistico ».
- FRESCHI GIROLAMO da Conegliano (Treviso)
tesi: « Filosofi, Poeti, artisti in Atenagora ».
- LULICH CROVATO da Pola
tesi: « Venezia e la politica europea dal trattato di Madrid a quello di Monçon ».
- MARCHETTO FLORETTA da Verona
tesi: « L'immagine di Minerva nella monetazione romana ».
- MARCHIORI GUIDO GINO da Bottrighe (Rovigo)
tesi: « Il pensiero e l'arte di P. Cerna ».
- MENEGHINI FRANCA da Este (Padova)
tesi: « I "Captivi" di Plauto nella critica anglosassone ».
- RAIMONDI COMINESI LUIGI da Fiume
tesi: « Osservazioni sul viaggiatore Giovanni Miani ».
- TAVASANI MARISA da Cormons (Udine)
tesi: « Ragioni storiche dei provvedimenti sociali a favore dell'infanzia nello Impero romano ».
- TOFFANIN ANGELA da Padova
tesi: « Il martirio di S. Marco nella tradizione dei Codici Marciano 112 e Parigi 881 ».
- TRENTIN MARIA MATILDE da Pordenone (Udine)
tesi: « Il teatro di Marco Praga ».

VENTURI ELISABETTA da Montorio (Verona)
tesi: « Origini ed evoluzione della corona ».
 ZANIN BRUNO da Fonte (Treviso)
tesi: « Sallustio minore ».

A semplice approvazione n. 7

BON BENITO da Povegliano (Treviso)
tesi: « Ettore Romagnoli e il latino ».
 CAVICCHI SILVANA da Pordenone (Udine)
tesi: « Prodrumi romantici in Andrea Chénier ».
 DOLCI GIUSEPPE da Cinto Euganeo (Padova)
tesi: « Niceforo Callisto Xantopulo e la Synopsis giambica dell'antico testamento ».
 FERRONATO LUIGI da Cittadella (Padova)
tesi: « Sopra alcuni aspetti di Cicerone filosofo in Inghilterra ».
 MARANGONI FABIO da Venezia
tesi: « Problemi storicoreligiosi in Taziano ».
 MONTEROSSO RENATA da Padova
tesi: « La chiesa di Costantinopoli nei ricordi del Nazianzeno ».
 TRIVELLATO FLORA da Codevigo (Padova)
tesi: « La scultura padovana che nasce da Donatello ».

LAUREATI - *Sessione estiva n. 45*

Con lode n. 5

AVESANI RINO da Quinzano (Verona)
tesi: « Il Geta di Vitale di Blois ».
 BAZZARIN SILVANA da Padova
tesi: « Stele con ritratti romani nel territorio padovano ».
 GOBBO IDA da Marostica (Vicenza)
tesi: « Il problema dell'iconografia di Giulio Cesare ».
 ROLFINI MARIO da Lagosanto (Ferrara)
tesi: « Lucrezio e Seneca ».
 ZUGNI TAURO ANNA PAOLA da Feltre (Belluno)
tesi: « L'Architetto Giuseppe Segusini ».

A voti assoluti n. 4

MARSIGLIA BENEDETTO da Cassino (Frosinone)
tesi: « Il pensiero linguistico del Manzoni e la revisione dei "Promessi Sposi" ».
 GALLINA EMILIA da Udine
tesi: « La colonizzazione greca della Dalmazia ».

NENCIOLI ALDO da Cagliari
tesi: « I romanzi giovanili di Italo Svevo ».
 SALVAGNO MARIA FERNANDA da Padova
tesi: « Gli umili nel Teatro di Euripide ».

A voti legali n. 27

BARDELLA FRANCESCA da Padova
tesi: « A. Malraux, narratore ».
 BOSCARO PAOLA da Venezia
tesi: « Il "Turrilus apex" nelle chiese paleocristiane ».
 CARBONI MARIO da Venezia
tesi: « Jacopo Marieschi ».
 DAL BIANCO SILVANA da Treviso
tesi: « Sviluppo e distribuzione della popolazione nella Provincia di Treviso ».
 DOGLIONI ROSANNA da Belluno
tesi: « Scoperte e pubblicazioni di antichità romane nella Venezia negli ultimi
 25 anni ».
 FAVARO ELENA da Belluno
tesi: « Rapporti tra Macchiaioli e pittori veneti dell'ottocento ».
 FELIX SANCHEZ VALLEJO da Palencia (Spagna)
tesi: « Del differente carattere sociale del sacerdozio romano e del sacerdozio
 cristiano ».
 FREATO VINICIA da Thiene (Vicenza)
tesi: « Pierre Loti ».
 GIALLONGO CLOTILDE da Venezia
tesi: « U. Iorga e i suoi legami politici e culturali con l'Italia ».
 LUPI ELDA da Venarotta (Ascoli Piceno)
tesi: « Le poesie di Antun Nemčić ».
 MANZATI AMBROGIO da Verona
tesi: « Sviluppo demografico della provincia di Verona ».
 MARANGONI SANDRA da Cerea (Verona)
tesi: « Plauto in Francia dal 1683 al 1900 ».
 MARCHETTI ALBERTO da Verona
tesi: « Lucrezio in due recenti critici tedeschi ».
 MENEGHINI MILCHERINO da Venezia
tesi: « La chiesa dei S.S. Maria e Donato di Murano ».
 MOROSINI EGIDIO da Crocetta del Montello (Treviso)
tesi: « L'emigrazione politica veneta dal 1859 al 1866 ».
 MORRESI ITALIA da Bressanone (Bolzano)
tesi: « La Scuola del Vittoria a Vicenza ».
 MUNARI VITTORINA da Coseano (Udine)
tesi: « Parole composte in friulano ».

- PADELLA IVONE da Venezia
tesi: « Le figurazioni di animali nell'arte cristiana ».
- PERIN ANNA MARIA da Valdagno (Vicenza)
tesi: « Guarino Guarini veronese e la didattica umanistica ».
- PIETROGRANDE MARIA ANTONIETTA da Padova
tesi: « Le fiabe di magia nella Venezia euganea ».
- PIRILLI EUGENIA da Padova
tesi: « Il movimento delle autolinee e dei passeggeri nella Provincia di Padova ».
- QUARANTA FILOMENA da Polesella (Rovigo)
tesi: « L. Calpurnio Pisone Cesonino ».
- SORTINO ANITA da Vicenza
tesi: « Giulio Romano, pittore a Mantova ».
- TODARO ROSA da Vittoria (Ragusa)
tesi: « Battista da Vicenza ».
- TRAZZI LUCIANA da Roverbella (Mantova)
tesi: « Giorgio Anselmi ».
- ZAMATTO PAOLA da Venezia
tesi: « I tipi statuari della "Scaenae Frons" di Castel Sant'Elia ».
- ZANATA SILVA da Verona
tesi: « L'iconologia del Patriarca Niceforo ».

A semplice approvazione n. 9

- GAMBA MARIA ANTONIETTA da Montagnana (Padova)
tesi: « Miniatura bizantina del salterio di Basilio II nella Biblioteca Marciana di Venezia ».
- GUIDOLIN IRDIO da Castelfranco Veneto (Treviso)
tesi: « La casa rurale nella provincia di Treviso ».
- MAKTORANA SALVATORE da Avola (Siracusa)
tesi: « Lucrezio in Francia da H. G. Patin a I. Chevalier ».
- MINGATTI LUCIANA da Padova
tesi: « La preghiera cristiana del II secolo ».
- PADOVAN FRANCESCO da Arsiè (Belluno)
tesi: « I tipi monetari emessi dalla morte di Nerone all'avvento di Vespasiano ».
- PARENTI ETTORINA da Marano Vicentino (Vicenza)
tesi: « "Tenta" tragedia in cinque atti di Demetrio Demeter ».
- PIGOZZO ELISABETTA da Treviso
tesi: « Il problema della costituente italiana nel 1948 ».
- RODOTÀ VINCENZINA da Vibo Valentia (Catanzaro)
tesi: « Il lessico del "libreto" di Michele Savonarola ».
- SARTORELLI LORENZA da Cittadella (Padova)
tesi: « Pierre Loti, scrittore di viaggi ».

LAUREATI - *Sessione autunnale n. 53*

Con lode n. 10

- CAPPELLETTO GIAN VITTORIO da Treviso
tesi: «Antonio Marchetti e l'architettura bresciana del 700».
- FILIPPIN ANNITA da Padova
tesi: «Gobineau narratore».
- FORT GIUSEPPE da Venezia
tesi: «Analisi critica del film "Ladri di biciclette" visto come un prodotto della Scuola neorealista italiana. Considerazioni sui rapporti intercorrenti tra il romanzo di Bartolini e il soggetto di Zavattini».
- FRANCO ELISA da Vicenza
tesi: «Problemi relativi al tempio di Cividale».
- MALOSTI SANDRA da Castelguglielmo (Rovigo)
tesi: «Uno stilema virgiliano: ablativo di estensione».
- MENEGAZZI FRANCESCA da Padova
tesi: «Il senso dello spazio esterno in tre tragedie di Euripide».
- MINOLI GIOVANNA da Verona
tesi: «L'Asclepio Cernazai».
- TURATO LUIGI FABIO da Tribano (Padova)
tesi: «Il problema storico nelle "Nuvole" di Aristofane».
- VAROLA LAURA da Belluno
tesi: «Pier Luigi Nervi».
- VITALI FERNANDA da Padova
tesi: «Ruzante e Plauto».

A voti assoluti n. 4

- CORRÀ AMALIA da Pieve di Soligo (Treviso)
tesi: «L'opera poetica di Arturo Onofri».
- FABRIS MARIO da Treviso
tesi: «L'aspetto verbale latino. Storia della questione. Il proverbio *com* - in Plauto».
- GONZATO ADA da Padova
tesi: «Tre canoni inediti di Giuseppe Innografo».
- MANZINI GIORGIO MARIO da Verona
tesi: «Saggio critico sulla storia del monoteismo».

A voti legali n. 32

- AGOSTINI MARIA da Carbonera (Treviso)
tesi: «Oderzo romana».
- ALESSANDRINI CAROLINA da Preganziol (Treviso)
tesi: «"Hasanaginica" di Milan Ogrizovic».

- BACCHETTI SILVIA da Malles Venosta (Bolzano)
tesi: « Sviluppo dei Martyria ».
- BASTIANETTO SEBASTIANO da Venezia
tesi: « Domenico Cavalca ».
- BENETELLO ROSA ANNA da Galliera Veneta (Padova)
tesi: « Miroslav Feldman "U. Pozadini" ».
- BRAGALENTI ANNA da Fermo (Ascoli Piceno)
tesi: « Vicenza ed il suo territorio in età romana ».
- BRESCIANI MARIA da Treviolo (Bergamo)
tesi: « Eristan Corbière ».
- CAZZOLA ERMINIA da Vicenza
tesi: « Origini dell'iconostasio ».
- CIRILLO LAURA da Cuneo
tesi: « Folclore infantile a S. Martino Buon Albergo (Verona). (Giochi e giocattoli) ».
- COLAVITO SILVANA da Chieti
tesi: « Associazioni Claudiane (Monete dell'Imperatore Claudio I, che associano il suo ritratto alle figure di predecessori o di familiari) ».
- CONIGLIO CESARE da Nove (Vicenza)
tesi: « "Inoce" di Joza Ivakic ».
- DAL PRÀ CATERINA da Vicenza
tesi: « La poesia di Albert Semain ».
- DE SILVESTRO MARIA LUISA da Caserta
tesi: « "Lucea Farul" di Michail Eminescu ».
- FABBRI AGNESE da Venezia
tesi: « Scultura ornamentale a Ravenna ».
- FRASCELLA MARIA da Venezia-Lido
tesi: « Leopoldo Cicognara ».
- FURLAN ENRICO da Maser (Treviso)
tesi: « La "Risurrezione" di Atenagora ».
- LEONARDO PALMIRA da Padova
tesi: « Sulla didattica del latino presso i Gesuiti ».
- LIBRALESSO GIANFRANCA da Scorzè (Venezia)
tesi: « Dragutin Tadijanović: "Tuga Zemlje" ».
- MARCHETTI JANNA da Codigoro (Ferrara)
tesi: « Il Lasca e Plauto ».
- MARINOTTI ROSA da Venezia
tesi: « La Pala d'oro e gli smalti bizantini del Tesoro di San Marco ».
- PALMEGIANO MARIA MADDALENA da Treviso
tesi: « La teoretica di Andrea Pozzo ».
- POLATO ALBERTO da Este (Padova)
tesi: « I nomi propri nel catalogo delle navi (Iliade II, 484-877) ».
- POZZOBON PAOLA da Genova
tesi: « Ettore Bignone e Lucrezio ».

- PRATELLI MARIA da Massa (Massa Carrara)
tesi: « Catullo nella recente critica inglese ».
- RANA CATERINA da Venezia
tesi: « Su alcuni cimeli bizantini del Tesoro di S. Marco ».
- SCARAMUZZA FRANCESCO da Caorle (Venezia)
tesi: « Filologia e Glottologia. Per la storia dei loro primi rapporti ».
- SPEZIE RICCARDO da Cadidavid (Verona)
tesi: « La religiosità giovannea nelle Epistole cattoliche ».
- TASSINARI ANNA MARIA da Mestre-Venezia
tesi: « Saggio sulla iconografia e sul culto di Iside e di Zeus Heliopolitanus ».
- TERZI GIUSEPPINI da S. Donà di Piave (Venezia)
tesi: « G. B. Vico e Lucrezio ».
- TONIOLO ANGELO da Piovene Rocchette (Vicenza)
tesi: « "La Minerva" di Francisco Sanchez ».
- VIMERCATI VELLEDA da Venezia
tesi: « Shakespeare e Plauto ».
- VOLPATO ALDO da Mussolente (Vicenza)
tesi: « L'analisi logica. Momenti della sua storia. La crisi attuale ».

A semplice approvazione n. 7

- BOITO GIOVANNI da Castelfucchio (Treviso)
tesi: « Sallustio maggiore ».
- CANDIANI CARLO da Venezia
tesi: « Il culto dei santi a Venezia come ci è testimoniato dai titoli delle chiese ».
- GATTO ANTONIO da Rosito Capo Spulico (Cosenza)
tesi: « La poesia latina di Giovanni Pascoli con particolare riguardo ai poemetti cristiani ».
- GHIRALDO IVANA da Padova
tesi: « Fonti italiane in un'antica sacra rappresentazione serbo-croata ».
- GIRARDI LAURA da Ariccia (Roma)
tesi: « L'onomastica religiosa nella Parrocchia di S. Giacomo a Padova ».
- VALENTINO LUCIANA da Pola
tesi: « "L'Atamante" di Francesco Luccari ».
- ZAMBON SIGISMONDO da Malo (Vicenza)
tesi: « I "Songs and Sonets" di John Donne ».

LAUREATI IN FILOSOFIA - *Sessione di febbraio n. 7*

Con lode n. 1

- CAPOBIANCO GIOVANNI da Canicatti (Agrigento)
tesi: « L'estetica di Ruskin ».

A voti legali n. 5

- FILIPPETTO DOTT. EUGENIO da Gaiarine (Treviso)
tesi: « Il problema della libertà in Fausto Socino ».
- MIRRI SILVANA da Venezia
tesi: « L'aristotelismo di Roberto Ardigò ».
- SALETTA DOTT. CARLA da Venezia
tesi: « Il pensiero politico di Cicerone ».
- TOLIN FRANCESCO da Padova
tesi: « Critica abelardiana alle Categorie di Aristotele ».
- VIVANTE CESARE da Venezia
tesi: « Retribuzione individuale e retribuzione collettiva nel Pentateuco ».

A semplice approvazione n. 1

- MILANESE CESARE ANTONIO da S. Stino di Livenza (Venezia)
tesi: « Eraclito ».

LAUREATI - *Sessione estiva n. 10*

Con lode n. 4

- BEGHIN LIO da Camposampiero (Padova)
tesi: « I problemi estetici del Teatro ».
- FRASSETTO FERRUCCIO da Alano di Piave (Treviso)
tesi: « Aristotelismo e platonismo nel problema della conoscenza in Enrico di Gand ».
- NEGRI ANTONIO da Padova
tesi: « Lo storicismo tedesco da W. Dilthey a M. Weber ».
- PRINCIPE QUIRINO da Gorizia
tesi: « Archetypon - Eikon ».

A voti assoluti n. 1

- NERI GIULIO da Vicenza
tesi: « La struttura filosofica del pensiero leopardiano ».

A voti legali n. 4

- BORIN NADIA da Treviso
tesi: « Il brutto nell'arte, attraverso la prospettiva di Lydia Krestowsky ».
- CERONI LUCIANA da Grantorto (Padova)
tesi: « Lo sviluppo psicologico del bambino nel primo anno di vita ».
- DA RE VITTORIO da Trichiana (Belluno)
tesi: « Il concetto critico di Filosofia ».

LINEA ANTONIO da Lendinara (Rovigo)
tesi: «Federalismo proudhoniano e Federalismo europeo».

A semplice approvazione n. 1

CHIRICHELLA CARMELA da Sala Consilina (Salerno)
tesi: «L'Epicureismo in Seneca».

LAUREATI - *Sessione autunnale n. 8*

A voti assoluti n. 2

MARIO ALBERTO da S. Giorgio delle Pertiche (Padova)
tesi: «Rapporti tra filosofia e teologia in S. Agostino e in S. Tommaso».

SESLER NELLA da Mortara (Pavia)
tesi: «Il concetto di Scienze nel pensiero di Poincaré».

A voti legali n. 5

CARBONERA ELISEO da Cessalto (Treviso)
tesi: «La linguistica generale di Benedetto Croce nel suo sviluppo e in alcuni dei suoi continuatori».

LUXARDO ANNA MARIA da Padova
tesi: «La caratterologia di R. Le Senne».

PELLOSO GIULIANO da Cison del Grappa (Vicenza)
tesi: «Il governo mediato nella dottrina tomista della Provvidenza».

ROSIN SERGIO da Avesa (Verona)
tesi: «Il giudizio matematico in Hume».

SPRINGHETTI MARIA da Cles (Trento)
tesi: «L'evoluzione del disegno infantile».

A semplice approvazione n. 1

SARTORI VALERIA da Possagno (Treviso)
tesi: «Il problema morale in Vico».

Scuola Storico-Filologica delle Venezie

DIPLOMATI IN BIBLIOTECONOMIA - *Sessione di febbraio n. 1*

Con lode n. 1

CARRARA Dott. MARIO da Verona
tesi: «Le scritte librerie veronesi nel secolo XV».

DIPLOMATI IN STORIA DELL'ARTE - *Sessione di febbraio n. 2*

Con lode n. 2

SAMBO Dott. LICIA da Trieste
tesi: «Il pittore Veruda».
SIBILLE Dott. SIZIA SILVANA da Gemona del Friuli (Udine)
tesi: «Manipolo di monumenti romani nella villa Florio, già dei Conti di Toppo a Buttrio».

DIPLOMATI IN GLOTTOLOGIA - *Sessione di febbraio n. 1*

A voti assoluti n. 1

PINI Dott. ANNA MARIA da Capriva (Trieste)
tesi: «Contributi allo studio del dialetto di Rovigno».

DIPLOMATI IN STORIA DELL'ARTE - *Sessione estiva n. 3*

Con lode n. 2

CAROZZI Dott. DALMA da Milano
tesi: «Charles Joseph Flipart nella vita e nell'arte».
LORENZONI Dott. GIOVANNI da Padova
tesi: «Il Maestro dell'Altare della Cappella dei Mascoli in S. Marco di Venezia».

A voti legali n. 1

STIEVANO Dott. GEMMA da Padova
tesi: «Da Inno Sospita a Inno Regina».

Facoltà di Magistero

LAUREATI IN MATERIE LETTERARIE - *Sessione di febbraio n. 2*

A voti legali n. 1

LONGO SALVATORE da Nicolosi (Catania)
tesi: « Spunti filosofici e pedagogici in Giovenale ».

A semplice approvazione n. 1

TOGNATO FRANCESCA da Abano Terme (Padova)
tesi: « Il beato Simone Fidati da Cascia ».

LAUREATI - *Sessione estiva n. 3*

A voti legali n. 1

CALZAVARA ARMIDA da Pianiga (Venezia)
tesi: « I tristia di Ovidio ».

A semplice approvazione n. 2

DEHM MARIA LUISA da Pola (Istria)
tesi: « Contributo ad un dizionario gergale italiano ».

GAUDIO TERESA da Udine
tesi: « Contributo portato dai Missionari italiani alla conoscenza della Birmania nel XVIII secolo ».

LAUREATI - *Sessione autunnale n. 7*

A voti legali n. 2

BERGAMO ROSSANA da Venezia
tesi: « Remigio Zena (Gaspare Iurea) 1850-1917 ».

BRUGNAGO CARLA MARIA da Legnago (Verona)
tesi: « Contributi allo studio del problema dell'accordo nella lingua italiana ».

A semplice approvazione n. 5

- CRISTI TERESA da Merna (Gorizia)
tesi: « Genesi ed elaborazione di "Fede e bellezza" di Nicolò Tommaseo ».
- INNOCENTE TARCISIO da Pieve Tesino (Trento)
tesi: « Tomaso da Modena ».
- MANZELLE MIRELLA da Treviso
tesi: « Osservazioni sull'erosione accelerata nella Val Zoldana (Bacino del Piave) ».
- PETUCCO PIETRO da Mason Vicentino (Vicenza)
tesi: « I rapporti diplomatici tra la Francia e Venezia dal 1607-1610 ».
- RADO DUILIO da Battaglia Terme (Padova)
tesi: « Il Castello del Cataio ».

LAUREATI IN PEDAGOGIA - *Sessione di febbraio n. 4*

A voti legali n. 1

- CALLEGARI GIUSEPPE da Crocetta del Montello (Treviso)
tesi: « La teoria del "Dominium" in Tommaso d'Aquino ».

A semplice approvazione n. 3

- BUSSI GUIDO da Este (Padova)
tesi: « La teoria della mente umana nel pensiero del Gioberti ».
- GUGLIELMI LIVIA da Gorizia
tesi: « Le forme del ragionamento dei deboli di mente ».
- PIACERE LUCINO da San Gennaro dei Berici (Vicenza)
tesi: « Educazione al senso mondiale ».

LAUREATI - *Sessione estiva n. 11*

A voti assoluti n. 2

- CAVALLARO RENATO da Montagnana (Padova)
tesi: « Il presupposto razionalistico nella filosofia dell'Ardigò ».
- MARICO ANNA da Schio (Vicenza)
tesi: « La formazione del simbolo nel fanciullo secondo Jean Piaget ».

A voti legali n. 5

- GAZZETTA PAOLINA PAOLA da Vescovana (Padova)
tesi: « La funzione della distinzione nella filosofia di R. Ardigò ».

MOSTARDA GLORIANA da S. Pietro in Cariano (Verona)
tesi: « Le interpretazioni della Pedagogia montessoriana: saggio di bibliografia ragionata ».

ROSSETTO OMEMO da S. Urbano (Padova)
tesi: « Il sensismo nel pensiero di Francesco Soava ».

VINELLI ANNA MARIA da Padova
tesi: « La filosofia di Francesco Acri con particolare riguardo al suo agostinanesimo ».

ZUGOLARO MARIA CARLA da Adria (Rovigo)
tesi: « Concezione del mondo e della vita in Villiers de l'Isle - Adam ».

A semplice approvazione n. 4

DAL SASSO VELIA da Sandrigo (Vicenza)
tesi: « La critica di J. P. Sartre a G. F. Hegel ».

DE TONI MIRELLA da Legnago (Verona)
tesi: « Il problema morale di Théodore Youffroy ».

MARTINO ERNESTA da Padova
tesi: « La critica di Bernardino Varisco al positivismo ».

MIOTTI RENZO da Venezia
tesi: « Gaspere Gozzi e il suo programma di studi ».

LAUREATI - *Sessione autunnale n. 10*

Con lode n. 1

DA PONTE MARINA da Venezia
tesi: « Essere e comprensione problematica dell'essere in Heidegger ».

A semplice approvazione n. 9

ARCARDI GIUSEPPE da Venezia
tesi: « La pedagogia di Bernardino Varisco ».

CANAZZA CARLA da Padova
tesi: « L'educazione femminile in Rousseau-Richter-Necker ».

COLAVITTO VINCENZO da Venezia
tesi: « La pedagogia nella critica di Sergio Hessen ».

LANCELOTTI MARIA VIRGINIA da Ascoli Piceno
tesi: « Elementi di razionalismo nel sensismo del Condillac ».

MIGLIORINI LICIA da Fiesso Umbertiano (Rovigo)
tesi: « La pedagogia Italiana nell'ottocento precorritrice della Scuola Nuova ».

PALMERI CATERINA da Feltre (Belluno)
tesi: « La filosofia di Nicolò Tommaseo ».

RINALDI RENATA da Montecchia di Crosara (Verona)
tesi: « La libertà nel pensiero di Louis Lavelle ».
 VIZZINI ADRIANA da Padova
tesi: « La pedagogia della controriforma ».
 ZURLO GIUSEPPE da Cittadella (Padova)
tesi: « La pedagogia dell'umanesimo ».

DIPLOMA VIGILANZA SCUOLE ELEMENTARI - *Sessione di febbraio n. 9*

CORRÀ TERSILIO da Thiene (Vicenza)
 DE POLI FRANCESCO da Castelfranco Veneto (Treviso)
 GAMBATO DOTT. GIULIO da Campo San Martino (Padova)
 GHIRARDINI LETIZIA da Samoclevo (Trento)
 MARIN LUIGI da Candiana (Padova)
 MURARI DOTT. GRAZIELLA da Valeggio sul Mincio (Verona)
 TOSON ANTONIO da Ponte S. Nicolò (Padova)
 TURRI DOTT. BRUNO da Milano
 VERGANI VISCARDO da Asola (Mantova)

Sessione estiva n. 5

BELLONI DOTT. SILVANO da Padova
 CACCIN BRUNO da Massanzago (Padova)
 MIRANDOLA PIETRALBA da Giacciano con Baruchella (Rovigo)
 PARO ANTONIETTA da Crocetta di Montello (Treviso)
 ZEBOCHIN AUGUSTO da Trieste

Sessione autunnale n. 12

ARIONE PIER LUIGI da Belluno
 NERGAMI FAUSTINA da Poggio Renatico (Ferrara)
 BETTINI BRUNO da Villimpenta (Mantova)
 CALIARI FERRUCCIO da Verona
 CAVAGLIERI GIGLIOLA da Rovigo
 COATTO MARIA TERESA da Pescantina (Verona)
 FIORI GABRIELLA da Marostica (Vicenza)
 FURITANO GIUSEPPE da Palermo
 MAGNANI FRANCESCO da Melara (Rovigo)
 SEEBACHER CARLO da Bolzano
 SIREK GIULIA da Malè (Trento)
 VAGLI TULLIO da Belluno

Facoltà di Medicina e Chirurgia

LAUREATI - Sezione di febbraio n. 43

Con lode n. 2

FERRI GIAN GIACOMO da Belluno
tesi: « Medicina legale - "L'antisocialità criminale attraverso i tests di Szondi e di Rorschach" ».

PASTI CAMILLA da Grisolera (Venezia)
tesi: « Chimica biologica - "Transaminasi e chetoacidosi" ».

A voti assoluti n. 1

BRISCO MARGHERITA da Trieste
tesi: « Patologia medica - "Sul comportamento degli estrogeni urinari (fenolsteroidi totali e coniugati) nelle affezioni croniche del fegato" ».

A voti legali n. 16

ANGELINI GIANNA da Gorizia
tesi: « Clinica medica - "Sull'ipersplenismo inibitorio sperimentale" ».

BATTAGLIA GINO da Este (Padova)
tesi: « Clinica dermosifilopatica - "Comportamento della temperatura nelle ustioni estese di III grado" ».

BELTRAME ANTONIO da Trevenzuolo (Verona)
tesi: « Storia della medicina - "Le illustrazioni anatomiche nei libri a stampa della biblioteca Pinali" ».

BOATTO AGOSTINO da S. Stino di Livenza (Venezia)
tesi: « Clinica pediatrica - "La trasmissione di anticorpi della madre al feto" ».

BRIGATO GIOVANNI da Boara Pisani (Padova)
tesi: « Anatomia umana normale - "Sull'ossificazione del nucleo condiloideo della mandibola" ».

CARLOTTO FRANCESCO da Mestrino (Padova)
tesi: « Clinica dermosifilopatica - "Il meccanismo fisio-patologico dell'eczema" ».

CARLOTTO LUIGI da Arzignano (Vicenza)
tesi: « Microbiologia - "Le forme L dei batteri" ».

CORNALE GIORGIO da Trissino (Vicenza)
tesi: « Clinica medica - "La vitamina E e le sue influenze nel processo della emocoagulazione" ».

DE LEO RODOLFO da Alessandria d'Egitto
tesi: « Medicina legale e delle assicurazioni - "La diagnosi chimico-tossicologica di avvelenamento da E 605" ».

FIGIOTTI LUIGI da Sesto al Reghena (Udine)
tesi: « Clinica dermosifilopatica - "Funzione pigmentaria della cute" ».

GEMBRINI PIERPAOLO da Trieste
tesi: « Anatomia patologica - "Contributo allo studio delle metastasi ombelicali" ».

MANTOAN FERDINANDO da Brendola (Vicenza)
tesi: « Clinica dermosifilopatica - "Il cortisone in dermatologia" ».

OBERHOLLENZER FEDERICO da S. Giovanni - Valle Aurina (Bolzano)
tesi: « Anatomia patologica - "Gli eritroblasti ortocromatici nel feto, neonato e nel bambino fino al 1. anno di vita" ».

ONORATO RAFFAELE da Nardò (Lecce)
tesi: « Patologia speciale medica - "Iperafflusso ematico al cuore destro realizzato mediante anastomosi arteria femorale - vena giugulare" ».

PIRON DEMETRIO da Piove di Sacco (Padova)
tesi: « Anatomia ed istologia patologica - "Leucemia neoplastiforme del mediastino" ».

REGGIANI ANTONIO da Bologna
tesi: « Tisiologia - "La tubercolosi polmonare nei lavoratori nell'industria del vetro" ».

A semplice approvazione n. 24

BARBARETTI DI PRUN GIORGIO da Gorizia
tesi: « Clinica chirurgica - "Innesti eteroplastici di cute preventivamente irradiata con raggio röntgen" ».

BARILLARI BRUNO da Tarvisio (Udine)
tesi: « Microbiologia - "Recenti acquisizioni nello studio della citoarchitettura batterica" ».

BENASSI ELIO da Verona
tesi: « Clinica chirurgica - "Le malformazioni congenite dell'esofago e loro trattamento chirurgico" ».

CARBONARI BRUNO da Trento
tesi: « Igiene - "La parotide epidemica" ».

CECCATO GIOVANNI da Fonte (Treviso)
tesi: « Clinica pediatrica - "Le anemie emolitiche acquisite" ».

CONTE SERGIO da Latisana (Udine)
tesi: « Clinica pediatrica - "La tesaurismo glicogenica (o glicogenosi o malattia di Von Gierke)" ».

- FRACCAROLI GIOVANNI BATTISTA da Mizzole - Verona
tesi: « Tisiologia - "Diabete e tubercolosi" ».
- FRANCESCHI GIORGIO da Venezia - Lido
tesi: « Clinica chirurgica - "Patogenesi e trattamento dell'estrofia vescicale" ».
- FRARRICCIARDI GENNARO da Liveri (Napoli)
tesi: « Clinica pediatrica - "Ermafroditismo e pseudoermafroditismo" ».
- FRASCELLA MARIO POMPEO da Carosino (Taranto)
tesi: « Clinica chirurgica - "Asteite fibroso monostotica con particolare riferimento alla localizzazione mandibolare" ».
- GENOVA TATIANA da Pieve di Cadore (Belluno)
tesi: « Medicina del lavoro - "Sulla patogenesi dell'ulcera gastroduodenale nel saturnismo professionale" ».
- GOTTARDO BENITO da Rubano (Padova)
tesi: « Tisiologia - "La cicloserina e la neomicina nella terapia della tubercolosi polmonare" ».
- GRANDESSO RINO da Mira (Venezia)
tesi: « Medicina legale e delle assicurazioni - "Contributo psico-sperimentale allo studio della personalità del delinquente" ».
- MEASSO ARMANDO da Gorizia
tesi: Clinica dermosifilopatica - "La panniculite di Weber" ».
- PAGANI GIORGIO da S. Michele Extra (Verona)
tesi: « Clinica chirurgica - "Manifestazioni cliniche della decalcificazione ossea" ».
- PASETTI BOMBARDELLA MARIO da Venezia
tesi: « Anatomia ed istologia patologica - "Gli amartomi della milza loro evoluzione ed identificazione anatomico-patologica" ».
- PIETROGRANDE BERNARDO da Lendinara (Rovigo)
tesi: « Tisiologia - "Rapporti fra pneumoconiosi e tubercolosi" ».
- PIGAFETTA PIETRO da Padova
tesi: « Patologia speciale chirurgica - "Il comportamento delle surrenali dopo innesto placentare alla Filatov" ».
- PREVITALI LEOPOLDO da Rovigo
tesi: « Clinica oculistica - "Caratteri clinici e biomicroscopici delle differenti iperplasie follicolari della congiuntiva e del granulo tracomatoso" ».
- PURINAN MARIO da Udine
tesi: « Polmone policistico ».
- RAGAGNIN LEO da Sacile (Udine)
tesi: « Anatomia ed istologia patologica - "I tumori benigni del testicolo" ».
- STACUL ITALO da Medea (Gorizia)
tesi: « Clinica pediatrica - "Pubertà precoce di origine diencefalo-ipofisaria" ».
- TINAZZI ELIO da Pescantina (Verona)
tesi: « Clinica dermosifilopatica - "Importanza e significato del citodiagnostico in dermatologia" ».
- TODESCO TULLIO da Villadelconte (Padova)
tesi: « Tisiologia - "Tabacco e apparato respiratorio" ».

LAUREATI - *Sessione estiva n. 54*

Con lode n. 1

SCARONI DR. MARIA da Breganze (Vicenza)
tesi: « Otorinolaringoiatria - "Nuovi orientamenti sulla chirurgia funzionale dell'insufficienza velo-faringea" ».

A voti assoluti n. 1

MARANGONI EDA da Cotignola (Ravenna)
tesi: « Patologia speciale chirurgica - "Sulla formazione dei versamenti articolari, analisi elettroforetica delle proteine e dei complessi lipo e glicoproteici sinoviali" ».

A voti legali n. 15

ANDREASI ANDREA da Loreo (Rovigo)
tesi: « Pediatria - "Le tossinfezioni alimentari nell'infanzia" ».

BOTTONI RENATO da Porto Tolle (Rovigo)
tesi: « Tisiologia - "Sulfamidici ad azione ipoglicemizzante" ».

CICCOTELLI ERMENEGILDO da Tollo (Chieti)
tesi: « Clinica pediatrica - "Importanza dello studio dell'età ossea nella valutazione degli stati di precoce sviluppo sessuale" ».

FAVERO SANTE da Mansué (Treviso)
tesi: « Clinica pediatrica - "I tumori dell'apparato urogenitale nell'infanzia" ».

GRIGOLETTO FRANK da Manhattan (U.S.A.)
tesi: « Medicina legale e delle assicurazioni - "Il poligrafo di Keeller (Lie Detector)" ».

LUKEZ FRANCESCO da Lubiana (Jugoslavia)
tesi: « Igiene - "Questioni di morfologia, sviluppo e moltiplicazione del batterio della tubercolosi" ».

PACIULLI RAFFAELE da Gorizia
tesi: « Dermosifilopatica - "La funzione di assorbimento della cute" ».

PALMIERI MAURO da Monfalcone (Gorizia)
tesi: « Clinica dermosifilopatica - "Le collagenosi in dermatologia" ».

PLANCHER GIOVANNI BATTISTA da Monfalcone (Gorizia)
tesi: « Clinica chirurgica - "Il surrene nella patogenesi delle arteriopatie obliteranti periferiche" ».

RICCARDI ANTONIO da Terranova di Pollino (Potenza)
tesi: « Pediatria - "L'invaginazione intestinale nel lattante" ».

ROSSI ANTONIO da Gazzo Padovano (Padova)
tesi: « Clinica pediatrica - "Malformazioni congenite dell'apparato urinario superiore nell'infanzia" ».

SCOCCA ANTONIO da Buonalbergo (Benevento)
tesi: « Patologia speciale chirurgica - " Problemi biologici correlati all'innesto surrenalico " ».

SPANGHERO MARIO da Monfalcone (Gorizia)
tesi: « Medicina del lavoro - "Trattamento del saturnismo con Ca E.D.T.A. Na 2 per via orale" ».

TONIOLO LEONIDA da Grantorto (Padova)
tesi: Patologia speciale chirurgica - "Studio dell'innervazione parietale della Colecisti e Cistico in colecistopatie croniche" ».

ZANON ELENA da Vicenza
tesi: « Otorinolaringoiatrica - "Il problema della sordità rinogena nell'infanzia: Contributo all'uso della radiumterapia ad alto filtraggio" ».

A semplice approvazione n. 37

ANCONA MARCELLO da Padova
tesi: « Anatomia umana normale - "Anastomosi artero-venose della articolazione della spalla" ».

APOLLONIO TITO da Trento
tesi: « Patologia speciale medica - "La porpora iperglobulinemica di Waldenström" ».

ARRIGONI AGOSTINO da Conegliano (Treviso)
tesi: « Clinica dermosifilopatica - "La funzione nervosa della cute" ».

BASILE SALVATORE da New York (U.S.A.)
tesi: « Clinica pediatrica - "L'influenza della clorpromazina sul metabolismo del ferro" ».

BEVILACQUA GIUSEPPE da Cessalto (Treviso)
tesi: « Microbiologia - "Tuberculostasi" ».

BONAN ROMANO da Padova
tesi: « Anatomia ed istologia patologica - "Le modificazioni della tiroide, del surrene e dell'ipofisi nell'ipossia cronica" ».

BRIGO LUIGI da Tribano (Padova)
tesi: « Clinica pediatrica - "La sindrome di Albright (displasia fibrosa poliototica)" ».

BRUN ANTONIO da Campiglia dei Berici (Vicenza)
tesi: « Clinica ostetrica - "Determinazione della durata della gravidanza e del parto fisiologico nelle primipare e nelle pluripare" ».

CARAMIA PAOLO da Palmanova (Udine)
tesi: « Clinica dermosifilopatica - "Fotosensibilizzazione in dermatologia" ».

CESCOTTI ARNALDO da Parcines (Bolzano)
tesi: « Clinica dermosifilopatica - "Sierologia classica e Test di Nelson nell'infezione sifilitica" ».

COLTRO FRANCO da Polesella (Rovigo)
tesi: « Clinica dermosifilopatica - "Antimitotici in dermatologia" ».

- COZZA ILARIO da Montebello Vicentino (Vicenza)
tesi: « Clinica dermosifilopatica - "La xantomatosi cutanea" ».
- CRIVELLARO ARMIDO da Castegnero (Vicenza)
tesi: « Clinica pediatrica - "Tossicità dell'isoniazide sull'organismo infantile" ».
- DALLA POZZA SIRO da Barbarano Vicentino (Vicenza)
tesi: « Pediatria - "La rieducazione motoria delle paralisi cerebrali infantili" ».
- FRANZI PIETRO GIORGIO da Sacile (Udine)
tesi: « Anatomia ed istologia patologica - "Contributo anatomo-patologico allo studio delle reticolo endoteliosi" ».
- GASPARINI VINICIO da Dolo (Venezia)
tesi: « Idrologia medica - "Meccanismo d'azione e impiego terapeutico delle acque oligominerali per uso idropinico" ».
- GASPAROTTO ACHILLE da Padova
tesi: « Clinica pediatrica - "Le pericarditi nell'infanzia" ».
- GRAZIATI GIORGIO da Padova
tesi: « Anatomia umana normale - "Studio sulle caratteristiche strutturali ed architetture del "menisco rigenerato" dell'articolazione del ginocchio" ».
- MAGNARIN VIRGILIO da Pola
tesi: « Clinica dermosifilopatica - "La terapia dell'Erythematodes" ».
- MENIN RENZO da Padova
tesi: « Clinica dermosifilopatica - "La vitamina B₁₂ nella cura dell'Erythematodes" ».
- MORELLATO RAFFAELE da Trevignano (Treviso)
tesi: « Clinica dermosifilopatica - "I derivanti della colchicina in dermatologia" ».
- MORRA MARIO da Vicenza
tesi: « Otorinolaringoiatrica - "I metodi moderni di Rieducazione Acustica nei sordomuti con residui uditivi" ».
- PALLARO ANGELO da Piombino Dese (Padova)
tesi: « Microbiologia - "I virus latenti" ».
- PECCHIARI VIDA da Muggia (Trieste)
tesi: « Clinica pediatrica - "Attuali vedute sull'obesità infantile" ».
- PERTILE NICOLINO da Asiago (Vicenza)
tesi: « Clinica pediatrica - "Lepus Eritematoso acuto nel neonato" ».
- RENZI VALERIANO da S. Martino Buonalbergo (Verona)
tesi: « Clinica dermosifilopatica - "La terapia della psoriasi" ».
- RIGON GIOVANNI da S. Pietro in Gù (Padova)
tesi: « Anatomia patologica - "Necrosi corticale bilaterale dei reni" ».
- SBROGIÒ GLORIA da Mestre-Venezia
tesi: « Medicina legale e delle assicurazioni - "Il fattore umano negli incidenti automobilistici" ».
- SCARPIS UMBERTO da Vigonovo (Venezia)
tesi: « Clinica chirurgica - "Esofagite peptica" ».
- SCHIROLI MARIA da Gradisca d'Isonzo (Gorizia)
tesi: « Clinica pediatrica - "Il diabete insipido pitressino resistente" ».

- SIMEONE GENNARO da Castelpoto (Benevento)
tesi: « Clinica pediatrica - "Dosaggio frazionato dei 17-chetosteroidi urinari mediante cromatografia" ».
- SUMAN LUCIANA da Conselve (Padova)
tesi: « Clinica odontoiatrica - "Il metabolismo del triptofano e della vit. B₆ nei soggetti cariosi. Contributo sperimentale" ».
- TAFURO MARCELLO da Lecce
tesi: « Patologia chirurgica - "Atteggiamenti funzionali della tiroide e acidi nucleinici con accenni al comportamento della colloide" ».
- TOSCANO GIACOMINO da Cairo (Egitto)
tesi: « Clinica pediatrica - "Le adiposità infantili" ».
- TURCO ZEFFERINO da Selvazzano Dentro (Padova)
tesi: « Clinica chirurgica - "Gastrectomia e variazioni umorali del sangue" ».
- VIALF CARLO da Venezia-Lido
tesi: « Clinica pediatrica - "La stenosi congenita isolata della arteria polmonare" ».
- VOLPATO ANTONIO da Resana (Treviso)
tesi: « Microbiologia - "Tossine virali e richettsiali" ».

LAUREATI - *Sessione autunnale n. 101*

Con lode n. 13

- CARLI CARLA ISABELLA da Camponogara (Venezia)
tesi: « Medicina legale - "Osservazioni psico-sperimentali e crimonologiche sul questionario di H. M. Bell" ».
- CHIRILLO ROSARIO da Catanzaro
tesi: « Chimica biologica - "I processi di transaminazione nelle varie parti del cuore" ».
- DELLA MEA MARIO da Abbazia (Fiume)
tesi: « Clinica pediatrica - "Contributo clinico alla conoscenza della sindrome di Guillain-Barré in pediatria" ».
- DI MASCIO GIOVANNI da Asmara
tesi: « Medicina legale - "Nevrosi Traumatiche" ».
- FORIN GIORGIO MARIO da Piove di Sacco (Padova)
tesi: « Patologia speciale chirurgica - "Il comportamento della lipasi nel midollo spinale nel quadro generale delle modificazioni istochimiche in corso di ustioni sperimentali" ».
- GIROLAMI ANTONIO da Fanna (Udine)
tesi: « Patologia speciale medica - "Eritropoiesi e ghiandole endocrine (con particolare riguardo al ricambio del ferro)" ».
- PELUSO ERMANNANO da Lecce
tesi: « Clinica pediatrica - "Considerazioni epidemiologico-clinico-terapeutiche su 331 casi di malattia reumatica nell'infanzia" ».

- RODLER GIULIO da Sant'Orsola (Trento)
tesi: « Tisiologia - "Allergia ed immunità in campo tubercolare" ».
- SCIMONE GIUSEPPINA da Padova
tesi: « Anatomia e istologia patologica - "La microglia nelle leucemie" ».
- STEFANINI PAOLO da Padova
tesi: « Patologia generale - "Eziologia dell'influenza" ».
- ZAGARESE GIUSEPPE da Parma
tesi: « Patologia chirurgica - "Contributo sperimentale alle ilcocistoplastiche" ».
- ZAMBIASI AMEDEO da Taio (Trento)
tesi: « Clinica ostetrica - "Risultati della salpingostomato-plastica per sterilità femminile nella Clinica ostetrica ginecologica di Padova nel periodo 1945-1954" ».
- ZAMPERETTI NICOLA da Cornedo Vicentino (Vicenza)
tesi: « Patologia medica - "La glicolisi anaerobica eritrocitaria. Ricerche micro-respirometriche su eritrociti di soggetti normali e diabetici, in presenza di glicoso e di glicoso-1-fosfato" ».

A voti assoluti n. 4

- CONTE ORTENSIO da Merano (Bolzano)
tesi: « Pediatria - "Esperienze sugli innesti ipofisari nei bambini (Influenza dell'ipofisi sul ricambio idrico)" ».
- GALLETTO ANTONIO da Treviso
tesi: « Medicina del lavoro - "Le alterazioni cardiache nei silicotici in rapporto a particolari situazioni ambientali di lavoro" ».
- MENEGHELLI VIRGILIO da Dolo (Venezia)
tesi: « Anatomia umana - "Meccanismo d'azione dell'ormone Tireotropo sulle strutture del follicolo tiroideo della cavia e del ratto "in vivo" con I¹³¹" ».
- SCAPINELLI RAFFAELE da Reggio Emilia
tesi: « Anatomia umana normale - "Architettura e struttura delle anastomosi artero-venose nei tessuti fibrosi delle regioni articolari dell'uomo" ».

A voti legali n. 40

- ACCORDI SERGIO VIRGILIO da Camposampiero (Padova)
tesi: « Patologia chirurgica - "L'ibernazione artificiale in chirurgia" ».
- AZZINI CARLANTONIO da Verona
tesi: « Chimica biologica - "Diabete da allossana: Comportamento della co-carbossilasi epatica dopo somministrazione di fruttosio" ».
- BERTOLI ANNA MARIA da Conselve (Padova)
tesi: « Clinica odontoiatrica - "Contributo allo studio citologico della mucosa orale della donna in rapporto al ciclo mestruale" ».
- BERTOLOTTI LUIGI da Clifton, N. Jersey (U.S.A.)
tesi: « Tisiologia - "Evoluzione della tecnica curativa della tubercolosi polmonare umana, con la streptomicina, in questo ultimo decennio" ».

- BEVILACQUA FRANCO da Venezia
tesi: « Clinica dermosifilopatica - "L'eczema nella prima infanzia" ».
- BIASI CESARINO da Caprino Veronese (Verona)
tesi: « Clinica ostetrica-ginecologica - "Il controllo ormonico della funzionalità corticosurrenale nell'ipertricosi femminili" ».
- BRUNELLO BRUNO MARCO da Asigliano Veneto (Vicenza)
tesi: « Patologia speciale medica - "Sarcoma di Ewing" ».
- BUOSO GIAN MARIO da Treviso
tesi: « Patologia speciale medica - "Gruppi sanguigni e incidenza delle malattie" ».
- CALESELLA FRANCO da Schio (Vicenza)
tesi: « Clinica pediatrica - "La polmonite interstiziale plasmacellulare" ».
- CHIANDUSSI LIVIO da Fiume
tesi: « Clinica pediatrica - "Sindrome di Debrè Semelaigne" ».
- CHINELLATO FRANCO LUCIANO da Chirignago (Venezia)
tesi: « Patologia speciale medica - "Le anti-o-streptolisine nelle nefropatie" ».
- CONFORTI GIANFRANCO da Belluno
tesi: « Clinica pediatrica - "L'atelettasia polmonare acuta nell'età infantile" ».
- CORAIOLA GIAMPAOLO da Monclassico (Trento)
tesi: « Clinica ostetrica-ginecologica - "Ricerche sperimentali sull'azione Antigonodotropa del Paraidrossiproifenone" ».
- CORSO ADRIANO da Fiume
tesi: « Clinica pediatrica - "Sul trattamento dei ritardi morfologici" ».
- CORSO GIANFRANCO da Venezia
tesi: « Patologia chirurgica - "Rigenerazione epatica sperimentale: studio biochimico ed istochimico" ».
- DE VECCHI PELLATI D'AMATI MARIO GIOVANNI da Oggebbio (Novara)
tesi: « Clinica medica - "L'eparina e le sue odierne applicazioni terapeutiche" ».
- DRAGO PIETRO PACIFICO da Bovolenta (Padova)
tesi: « Patologia speciale medica - "Contributo alla conoscenza della infezione e terapia della brucellosi umana" ».
- FLOCCHINI PIERANGELA da Brescia
tesi: « Clinica medica - "Su un nuovo metodo per la determinazione del titolo antistreptolisinico" ».
- FRACCALANZA ALBERTO da Piazzola sul Brenta (Padova)
tesi: « Otorinolaringoiatria - "La valutazione del danno risultante da lesione del labirinto posteriore" ».
- GALANTI GIUSEPPE da Roma
tesi: « Anatomia ed istologia patologica - "Il comportamento del dotto toracico negli scompensati cardiaci" ».
- GALOPIN LIVIO ANTONIO da Monfalcone (Trieste)
tesi: « Clinica dermosifilopatica - "Uretriti aspecifiche" ».
- GASPARINI GIUSEPPE da Padova
tesi: « Anatomia umana normale - "Sulla disposizione delle trabecole ossee della spugnosa mandibolare" ».

- GENERO ROMANO EPIFANIO da Pozzuolo del Friuli (Udine)
tesi: « Malattie infettive - "Correlazioni fra reperti elettrocardiografici e quadro anatomico-clinico in corso di epatopatia acuta itterigina" ».
- GRESELIN SILVIO ALBERTO da Fumane (Verona)
tesi: « Clinica medica - "Il comportamento dei corpi creatinici nei cardiaci scompensati sottoposti al digiuno prolungato" ».
- MARANGONI RENATO da Loreo (Rovigo)
tesi: « Semeiotica medica - "Ormone somatotropo ipofisario e ricambio glucidico" ».
- MARCHIORI GINO da Mirano (Venezia)
tesi: « Patologia chirurgica - "Contributo sperimentale allo studio delle nefrosi necrotizzanti" ».
- MARIGO MARIO da Trieste
tesi: « Medicina legale - "Ricerche cromatografiche sulla emoglobina" ».
- MATTEAZZI Dott. GIOVANNA da Padova
tesi: « Medicina legale e delle assicurazioni - "Il test di Rosenzweig e sua applicazione in una ricerca sperimentale condotta su soggetti normali e criminali" ».
- MINUCCI MARIO-COSIMO da Mira (Venezia)
tesi: « Clinica dermosifilopatica - "Eritrodermia desquamativa di Leiner" ».
- MOLARI EMMA da Padova
tesi: « Anatomia ed istologia patologica - "Il comportamento dell'attività lipasica nel sistema nervoso centrale" ».
- MONTESARO BIAGIO da Cento (Ferrara)
tesi: « Medicina legale - "Comportamento dell'APT ADP ANP nella rigidità cadaverica" ».
- PILOSIO LUCIANO GIUSEPPE da Latisana (Udine)
tesi: « Igiene - "I microrganismi del gruppo pplo" ».
- SARACINO ANTONIO da Bari
tesi: « Patologia chirurgica - "Fisiopatologia dell'esclusione totale del cuore mediante extracorporea" ».
- SCAPINI GIOVANNI SANTE da Lazise (Verona)
tesi: « Medicina legale - "La diagnosi di macchie di sperma mediante cromatografie su carta" ».
- SFERRAZZA GIUSEPPE da New York (U.S.A.)
tesi: « Medicina legale - "Il comportamento di alcuni esteri fosforici nella rigidità cadaverica" ».
- SILLA MARIO AUGUSTO da Trieste
tesi: « Anatomia chirurgica - "Anatomia chirurgica dei peduncoli polmonari" ».
- STOFFELLA GIULIANO da Vallarsa (Trento)
tesi: « Clinica dermosifilopatica - "Terapia della tigna" ».
- TAGLIAPIETRA ETTORE ANDREA da Motta di Livenza (Treviso)
tesi: « Anatomia Istopatologica - "Contributo all'anato patologica dell'encefalite differica" ».

VECCHINI LUIGI BENIAMINO da Verona
tesi: « Otorinolaringoiatrica - "Le asimmetrie della funzione vestibolare studiate sul metodo della stimolazione termica" ».

VILLANI MANLIO RAFFAELE da Trieste
tesi: « Patologia speciale chirurgica - "Contributo allo studio clinico del blocco atrio-ventricolare completo" ».

A semplice approvazione n. 44

BERNARDI SEVERINO da Rosà (Vicenza)
tesi: « Clinica dermosifilopatica - "Lebbra tubercoloide" ».

BERTOLINI ALDO ENRICO da Ponte S. Nicolò (Padova)
tesi: « Anatomia ed istologia patologica - "Ulcerazioni esofagee associate ad ulcerazioni cutanee" ».

BORTOLOTTO FULVIO da S. Donà di Piave (Venezia)
tesi: « Patologia speciale medica - "Evoluzione del quadro clinico delle suppurazioni polmonari in rapporto alle nuove terapie" ».

BRAGGION GIANNI da Montagnana (Padova)
tesi: « Clinica chirurgica - "Poliposi dell'uretra femminile" ».

CARRARO ANTONIO da Noale (Venezia)
tesi: « Patologia generale - "La coltivazione "in vitro" dei microbatteri tubercolari" ».

CARRETTA PIER DOMENICO da Calvene (Vicenza)
tesi: « Otorinolaringoiatrica - "Applicazioni cliniche dell'elettronistagmografia" ».

CEMBRAN FRANCO da Trento
tesi: « Anatomia ed istologia patologica - "Contributo alla conoscenza della colelitiasi nell'età perinatale" ».

CHEMOLLO CAMILLO PIETRO da Carbonera (Treviso)
tesi: « Anatomia patologica - "Studio delle metastasi neoplastiche nella milza" ».

CICOGNA FRANCESCO da Verona
tesi: « Clinica dermosifilopatica - "Terapia del pemfigo" ».

CIPANI FAUSTO da Gardone Riviera (Brescia)
tesi: « Patologia speciale chirurgica - "Sul comportamento dei lipoidi e della lipasi nel surrene durante lo stress da ustione" ».

DELL'AQUILA GIUSEPPE da Venezia-Mestre
tesi: « Patologia speciale chirurgica - "Ossigenazione artificiale" ».

DELNERI LUIGI GIOVANNI da Ranziano (Jugoslavia)
tesi: « Clinica ostetrico-ginecologica - "Postumi clinici, pediatrici e neurologici da exanguino - trasfusione per incompatibilità Rh" ».

DI MONTEREALE MANTICA ANGELO MARIO da Tripoli
tesi: « Clinica medica - "Le frazioni dell'acqua corporea nelle cardiopatie compensate" ».

FALESCHINI ALBERTO da Rigolato (Udine)
tesi: « Clinica pediatrica - "Le malformazioni congenite dell'apparato digerente" ».

- FRANCESCONI FRANCO da Vicenza
tesi: « La tachicardia parossistica nell'infanzia ».
- FURGERI LIONELLA da Rovigo
tesi: « Igiene - "Le Leptosirosi" ».
- GALLINA RENATO da Paderno del Grappa (Treviso)
tesi: « Patologia chirurgica - "Fegato e milza dopo colostasi e sua risoluzione nel ratto" ».
- GALVANI ANTONIO da Verona
tesi: « Clinica dermosifilopatica - "La funzione secretoria della cute" ».
- GALZIGNATO OVIDIO da Carmignano di Brenta (Padova)
tesi: « Igiene - "La morbilità negli operai di un'industria della carta" ».
- GERINI GIORGIO da Ancona
tesi: « Patologia chirurgica - "Ricerche sperimentali di chirurgia a cuore aperto" ».
- LIPIZER ADRIANO da Gorizia
tesi: « Clinica pediatrica - "il cordoma maligno del clivo nella infanzia" ».
- MANGANI AUGUSTO da Siena
tesi: « Anatomia chirurgica e corso di operazioni - "Metodi e tecniche chirurgiche per la rivascularizzazione del miocardio" ».
- MORIN GIANNI ANTONIO da Castelfranco Veneto (Treviso)
tesi: « Clinica chirurgica - "Ernie addominali rare" ».
- MAZZON GIUSEPPE CARLO da Roncade (Treviso)
tesi: « Dermosifilopatia - "La terapia della tubercolosi cutanea" ».
- NUCCIARELLI LUIGI da Cortona (Arezzo)
tesi: « Clinica ostetrica ginecologica - "Considerazioni clinico-statistiche sulla gravidanza protratta negli anni 1946-1947 nella Clinica ostetrica di Padova" ».
- ORIANI GIOVANNI BATTISTA da Thiene (Vicenza)
tesi: « Dermosifilopatica - "Impetigo Herpetiformis" ».
- PANCRAZIO GIOVANNI DOMENICO da Roana (Vicenza)
tesi: « Clinica pediatrica - "L'ipertensione polmonare primitiva nell'infanzia" ».
- PANIGHETTI EUSEBIO da Trento
tesi: « Dermosifilopatica - "Etiopatogenesi della psoriasi" ».
- PELLINI LUIGI GIUSEPPE da Legnago (Verona)
tesi: « Radiologia - "Displasie critiche renali" ».
- PERBELLINI GUIDO da Cadidavid (Verona)
tesi: « Clinica dermosifilopatica - "La funzione protettiva della cute" ».
- PERUSI OLIVIERO AMELIO da Pescantina (Verona)
tesi: « Clinica pediatrica - "La colite ulcerosa nell'infanzia" ».
- RASIA DEL POLO OTTORINO da Arzignano (Vicenza)
tesi: « Clinica otorinolaringoiatrica - "La stimolazione acceleratoria dell'apparato vestibolare nelle malattie endocraniche" ».
- RONZANI MARIO da Padova
tesi: « Clinica dermosifilopatica - "Prurito vulvare" ».
- SANDRI GINO da S. Pier D'Isonzo (Trieste)
tesi: « Clinica pediatrica - "La policitemia rubra nell'infanzia" ».

- SCUDIER LEONIO da Padova
tesi: « Clinica odontoiatrica - " Incidenza della carie dentaria nelle nullipare, primipare, pluripare " ».
- SPAGNOL ALDO da Venezia
tesi: « Clinica pediatrica - " Rapporti tra infezioni da candida albicans e somministrazione di antibiotici nell'età infantile " ».
- TIBALDO SERGIO da Lonigo (Vicenza)
tesi: « Anatomia ed istologia patologica - " Il comportamento dei mucopolisaccaridi nelle emopatie in genere " ».
- TOMMASIN ENZO FRANCESCO da Castelnuovo Berard (Siena)
tesi: « Clinica chirurgica - " Indicazione e tecnica dell'allungamento osseo " ».
- VIGNA BIAGIO da Lendinara (Rovigo)
tesi: « Idrologia medica - " Meccanismo d'azione e attività terapeutica delle grotte " ».
- VISENTIN BRUNO-ANTONIO da Fontanelle (Treviso)
tesi: « Patologia generale - " Ricerche sulla presenza ed il significato degli anticorpi nelle epatiti virali umane e loro sequele " ».
- ZAMPERLIN PLINIO da Legnago (Verona)
tesi: « Clinica pediatrica - " La meningite stafilococcica " ».
- ZANOVELLO LUCIANO da Padova
tesi: « Tisiologia - " L'associazione azoiprite streptomycinica nella terapia della tubercolosi " ».
- ZARDINONI ENNIO da Venezia
tesi: « Patologia speciale medica - " L'esoftalmo di origine endocrina " ».
- ZOPPI DOMENICO da Vicenza
tesi: « Clinica pediatrica - " L'ipofosfatasia nuova malattia infantile " ».

SCUOLE DI PERFEZIONAMENTO

DIPLOMATI IN ANESTESIA - *Sessione di febbraio n. 2*

Con lode n. 1

CHARLOTTE CHRAPA da Ludwig (Vienna)
tesi: « La trasfusione di plasma e di albumina concentrata negli epatopazienti nel periodo preintra e postoperatorio ».

A voti legali n. 1

NEMETH ALFREDO da Trieste
tesi: « Storia dell'anestesia e l'evoluzione dei farmaci anestetici nel tempo ».

DIPLOMATI - *Sessione estiva n. 4*

A voti assoluti n. 1

TOSONI FRANCESCO da Udine
tesi: « Le indicazioni cliniche dei curarizzanti ».

A voti legali n. 3

BETTARI CONTARDO da Carpenedole (Brescia)
tesi: « L'anestesia potenzializzata in chirurgia urologica ».

DA RIN ANDREA da Firenze
tesi: « Contributo clinico sull'uso dei diidroalcaloidi della segale cornuta, quali costituenti essenziali del Cocktail litico in anestesia potenzializzata, con particolare riguardo alla loro azione sul sistema cardio-circolatorio ».

VENDRAMIN MARIA da Montecchio Precalcino (Vicenza)
tesi: « Casi di morte in relazione all'anestesia ».

DIPLOMATI - *Sessione autunnale n. 3*

A voti assoluti n. 2

DARIN GASTONE da Venezia
tesi: « Applicazioni pratiche e limiti dell'ibernazione artificiale in chirurgia generale e nel trattamento degli stati di Shock ».

ZILIOFFO PIETRO da Portogruaro (Venezia)
tesi: « L'ipotermia generale controllata nella chirurgia del cuore esangue ».

A voti legali n. 1

BENATI ROBERTO da Nogarole Rocca (Verona)
tesi: « Shock e neuroplegia ».

DIPLOMATI IN CARDIOLOGIA - Sessione estiva n. 8

Con lode n. 1

PICONE CORRADO da Vicenza
tesi: « Studio elettroforetico delle dieroproteine nelle malattie cardiovascolari ».

A voti assoluti n. 4

GASPARINI FRANCESCO PAOLO da Pescara
tesi: « Metodi clinico-strumentali nella diagnostica delle arteriopatie periferiche ».

GIACOMELLI FRANCO da Venezia-Lido
tesi: « Lo studio della dinamica cardiaca mediante il metodo poligrafico nelle stenosi mitraliche ».

LUPI FRANCO da Loreo (Rovigo)
tesi: « Le cardiopatie post-traumatiche ».

SAVONA LUIGI da Sora (Frosinone)
tesi: « Considerazioni prognostiche e terapeutiche su 50 casi di infarto del miocardio ».

A voti legali n. 3

FABBRANI MARIO da Venezia
tesi: « La sindrome di Lutembacher ».

SAETTI GIANCARLO da Carpi (Modena)
tesi: « Confronto fra due sistemi poligrafici ».

TERRIBILE PIER MARIA da Padova
tesi: « I gas del sangue nelle cardiopatie compensate in condizioni basali e dopo l'esercizio muscolare ».

DIPLOMATI - Sessione autunnale n. 3

Con lode n. 1

MIORI RENATO da Padergnone Vezzano (Trento)
tesi: « Aspetti dell'emodinamica portale nelle cardiopatie in condizioni di scompenso e di compenso circolatorio ».

A voti assoluti n. 1

FAVINI FRANCESCA da Genova
tesi: « Considerazioni clinico-strumentali su di una rara malformazione congenita di cuore: ventricolo unico con trasposizione dei grossi vasi ».

A voti legali n. 1

PASTEGA GINO da Venezia
tesi: « La fotopletismografia e le sue applicazioni cliniche ».

DIPLOMATI IN CHIRURGIA - *Sessione estiva n. 3*

Con lode n. 1

D'AMBROSIO GAETANO da Taranto
tesi: « La chirurgia degli esiti patologici del trattamento radiante ».

A voti legali n. 2

JOVINE ALFONSO da Muro Lucano (Potenza)
tesi: « Rotture traumatiche e patologiche del fegato ».
MERLIN PAOLO da Rovigo
tesi: « La calcolosi ureterale ».

DIPLOMATI - *Sessione autunnale n. 6*

A voti assoluti n. 1

TONO LUIGI da Este (Padova)
tesi: « La legatura dell'arteria epatica nel trattamento della impertensione portale ».

A voti legali n. 5

BESA GIUSEPPE da Treviso
tesi: « Le atresie dell'esofago ».
DI BELLO BRUNO da Udine
tesi: « Osservazioni e ricerche per stabilire se la peritonite da appendicite segua sempre a perforazione di essa ».
GUSO GIUSEPPE da Caorle (Venezia)
tesi: « Trattamento chirurgico del cancro del pancreas ».

PONTARA GIUSEPPE da Badia Polesine (Rovigo)
tesi: « Tecniche chirurgiche del cancro del retto-sigma, con conservazione dello sfintere anale ».

TESSAROLO NICODEMO da Cittadella (Padova)
tesi: « Indicazioni tecniche e risultati della ganglionectomia lombare nelle arterie obliteranti croniche degli arti inf. ».

DIPLOMATI IN CLINICA MALATTIE DEL LAVORO - *Sessione estiva n. 10*

Con lode n. 3

FELISI ALESSANDRO da Lavagno (Verona)
tesi: « Valutazione strumentale della ventilazione interna nei silicotici con vario grado di enfisema ».

PEYLA MARIA GLORIA da Concordia sulla Secchia (Modena)
tesi: « La dinamica ventilatoria nella silicosi polmonare. Rilievi spirografici ».

SCUDIER UBALDO da Padova
tesi: « Valutazione dell'efficienza funzionale cardiocircolatoria nei soggetti normali e nei silicotici. I metodi di Moots, di Barach, di Schneider, di Israel - Rendu - Portalis ».

A voti assoluti n. 4

DE CASTRO BRUNO da Roma
tesi: « Criteri diagnostici differenziali in tema di Paraemaglobinemie ».

MUNARI MADDALENA da Gallio (Vicenza)
tesi: « I tumori professionali ».

MURAN MARIO da Trieste
tesi: « Attuali quadri clinici del saturnismo ».

TINAZZI VITTORIO da Torre Boldone (Bergamo)
tesi: « Il Ca EDTA Na₂ nelle intossicazioni da metalli pesanti ».

A voti legali n. 3

CANEVA FRANCO da Verona
tesi: « Alterazioni ematologiche dell'intossicazione benzolica. Problema profilattico dal punto di vista dell'igiene industriale ».

CULATTI FERRUCCIO da Fiesso Umbertiano (Rovigo)
tesi: « Le leptosirosi ».

LIANZA BIAGIO da S. Giovanni al Piro (Salerno)
tesi: « Recenti orientamenti ematologici nella medicina del lavoro ».

DIPLOMATI - *Sessione autunnale n. 4*

Con lode n. 2

SEQUI GABRIELE da Iglesias (Cagliari)
tesi: « Sui rapporti tra inclusioni siderofile e granuli basofili in cellule della serie rossa nell'intossicazione saturnina sperimentale ».

CORSI GIAN CARLO da Padova
tesi: « I sideroblasti nella intossicazione saturnina ».

A voti assoluti n. 1

COMENALE-PINTO DOMENICO da Castellabate (Salerno)
tesi: « Lavoro e tubercolosi ».

A voti legali n. 1

MARTINI PIETRO da Padova
tesi: « Considerazioni cliniche e statistiche sulla silico-tubercolosi ».

DIPLOMATI IN IGIENE PUBBLICA - *Sessione di febbraio n. 2*

A voti legali n. 1

ZANOTTO EGIDIO da Zero Branco (Treviso)
tesi: « La lepra. Epidemiologia e profilassi ».

A semplice approvazione n. 1

CAVALLO ETTORE da Carovigno (Brindisi)
tesi: « Frequenza della ossiurosi nella popolazione scolastica anche rurale nel comune di Ceglie Messapico (Brindisi) ».

DIPLOMATI - *Sessione estiva n. 6.*

A voti assoluti n. 1

ZANON ANGELA da Piovene Rocchette (Vicenza)
tesi: « Sulla aumentata frequenza delle localizzazioni atipiche dei microrganismi appartenenti ai generi coli ed aerobacter ».

A voti legali n. 5

BALLARINI EDOARDO da Monzambano (Mantova)
tesi: « Considerazioni sulle malattie e lesioni da cestodi nelle diverse specie di animali commestibili con particolare riferimento alla loro diffusione nella provincia di Verona ».

- LAZZARINI LAVINIA da Albona (Pola)
tesi: « Sterilizzazione dei portatori di bacilli difterici con tirotricina ».
- MORO VALENTINO da Villorba (Treviso)
tesi: « Caratteri biochimici di patogenesi e antibiotico resistenza dei ceppi stafilococchi, isolati suppurativi e da personale di assistenza ospedaliera ».
- PONTIGGIA ALDO da Vittorio Veneto (Treviso)
tesi: « Inchiesta sull'igiene sessuale dei bambini dell'età scolare del Comune di Vittorio Veneto ».
- TREVISANI ALFONSA da Poggio Renatico (Ferrara)
tesi: « Studio auxologico sulla popolazione scolastica della città di Ferrara ».

DIPLOMATI - *Sessione autunnale n. 14*

A voti assoluti n. 3

- CAMPORESE FRANCO da Mantova
tesi: « La depurazione biologica delle acque luride di un grande complesso sanatoriale (Villaggio Sanatoriale di Sondalo) ».
- GHIO TOMASO da Sassari
tesi: « Osservazioni sull'andamento epirmiológico della poliomielite in provincia di Venezia nel decennio 1946-1955 ».
- TURSI PIETRO da S. Lorenzo del Vallo (Cosenza)
tesi: « Sulle infezioni da virus simulanti la poliomielite ».

A voti legali n. 8

- CALOGERÀ GIORGIO da Vittorio Veneto (Treviso)
tesi: « La modernizzazione degli ospedali psichiatrici ».
- CISCATO MARCELLINO da Nanto (Vicenza)
tesi: « Significato della presenza dei colonbatteri nel latte pastorizzato e moderni metodi per la determinazione di essa ».
- FAVARO ERNESTO da Catania
tesi: « Caratteri epidemiologici attuali dell'infezione tubercolare nella popolazione scolastica elementare del comune di Vittorio Veneto ».
- FAZIO FRANCESCO da S. Salvatore di Fitalia (Messina)
tesi: « Asettizzazione dell'aria in ambienti confinanti ».
- KINIGER LUIGI da Mori (Trento)
tesi: « Dietetica ospedaliera. Proposte di aggiornamento ».
- MAZZOLENI GIAN PIETRO da Treviso
tesi: « Le ipervitaminosi ».
- MENEGHELLI ITALO da Dolo (Venezia)
tesi: « Analisi chimica, chimico-fisica e batteriologica delle acque di tre pozzi in località Rio S. Martino in Comune di Scorzè (Venezia) destinate ad alimentare l'acquedotto consorziale del miranese ».

TAGLIAPIETRA LUIGI da Venezia
tesi: « Azione in vitro del lisozima e del complesso jalonidasimesomucinasi sulla sensibilità dei microbatteri al fenolo ».

A semplice approvazione n. 3

BENAZZI PIETRO da Bologna
tesi: « Le leptosirosi del bestiame ».

CIOLA GUALTIERO da Venezia
tesi: « Igiene del latte alla produzione. Ricerche personali sulla qualità del latte prodotto nel comune di Mirano ».

FACCHIN MARIO da Latisana (Udine)
tesi: « Alcune considerazioni sull'art. 23 del regolamento sulla vigilanza sanitaria delle carni ».

DIPLOMATI IN IGIENE SCOLASTICA - *Sessione di febbraio n. 1*

A semplice approvazione n. 1

VENTURINI LAURA da Novi (Modena)
tesi: « Le obesità nell'infanzia ».

DIPLOMATI - *Sessione estiva n. 8*

A voti assoluti n. 3

FRANCO FRANCO da Venezia
tesi: « Luci ed ombre in tema di profilassi delle comuni malattie infettive ».

LANDI NANDO da Verona
tesi: « Considerazioni statistiche su una recente epidemia di 463 casi di difterite ricoverati all'Ospedale Alessandi di Verona ».

LEO ASSUNTA da Reitano (Messina)
tesi: « Il controllo dell'attività dei disinfettanti ammonico-quaternari in laboratorio ».

A voti legali n. 5

BALICH GREGORIO da Venezia
tesi: « Pertosse nel decennio 1946-55 a Venezia ».

COBAU AMEDEO da Fiume
tesi: « La profilassi antitubercolare nell'età scolare. La schermografia nelle Scuole primarie e secondarie nel Comune di Dolo nella primavera del 1956. Considerazioni e speranze future ».

PICCOLBONI GIUSEPPE da Vigasio (Verona)
tesi: « La texplosmosi ».

SARTORE SILVANO da Marano Vicentino (Vicenza)
tesi: «Influenza del clima montano su alcune sindromi morbose infantili».
TINTI ITALO da Ostiglia (Mantova)
tesi: «Tubercolosi e vaccinazione con B.C.G.».

DIPLOMATI - *Sessione autunnale n. 3*

Con lode n. 1

TURRI ENNIO da Isera (Trento)
tesi: «La situazione tiroidea attuale nelle valli di Sole, Rabbi e Peio (Trento)».

A voti legali n. 1

MAFFIONE SERGIO da Caorle (Venezia)
tesi: «Possibilità attuali della demoscazione con disinfestanti e disinfestanti».

A semplice approvazione n. 1

CARBONARA PASQUALE da Modena
tesi: «Profilassi del morbillo».

DIPLOMATI IN CLINICA DERMOSIFILOPATICA - *Sessione autunnale n. 1*

A voti assoluti n. 1

tesi: «Il significato dell'istidina nella psoriasi e nell'eczema».

DIPLOMATI IN MALATTIE DELL'APPARATO RESPIRATORIO - *Sessione di febbraio n. 4*

A voti legali n. 3

BASSI EROS da Udine
tesi: «Il retotel Sarcoma pleurico».

MARINI FEDERICO da Catanzaro
tesi: «Comportamento dell'attività lipasica del polmone in varie condizioni patologiche e nell'iperafflusso polmonare sperimentale da anastomosi A. Femorale - V. Giugulare».

PICIULIN GIUSEPPE da Gorizia
tesi: «Rilievi clinico-statistici sull'ascenso polmonare in ricoverati all'Ospedale civile di Gorizia nel periodo 1943-1955».

A semplice approvazione n. 1

RAGUSA FILIPPO da Caltagirone (Catania)
tesi: « Il pneumotorace spontaneo nella tubercolosi polmonare ».

DIPLOMATI - *Sessione estiva n. 4*

Con lode n. 1

FIORE GAETANO da Salerno
tesi: « Rapporti fra quadro anatomofunzionale del fegato e modificazioni elettroforetiche delle proteine sieriche in corso di tubercolosi polmonare ».

A voti assoluti n. 1

ZILLOTTO GIANROMANO ANGELO da S. Zenone degli Ezzelini (Treviso)
tesi: « Un nuovo chemioterapico: l'idrazide dell'acido cianacetico. Azione nella tubercolosi sperimentale del topino ».

A voti legali n. 1

MASINI RENZO da Modena
tesi: « La pleurite colesterinica ».

A semplice approvazione n. 1

MONTECCHIO ANTONIO da Pernumia (Padova)
tesi: « Esperienze cliniche con idrocortisone nelle pleuriti essudative tubercolari ».

DIPLOMATI - *Sessione autunnale n. 10*

A voti legali n. 9

ANTONUTTI ADELINDO da Basiliano (Udine)
tesi: « La localizzazione pleuro-polmonare della reticolosi istiocitaria ».

FERRANTE ANGELO da Surbo (Lecce)
tesi: « Diabete e tubercolosi polmonare ».

GOBBATO LUCIANO da S. Michele al Tagliamento (Venezia)
tesi: « L'associazione tubercolosi polmonare-leucemia ».

GUARNATI LUIGI da Arco (Trento)
tesi: « L'amide pirazincarbonica nuovo farmaco antitubercolare ».

MAZZEI GIOVANNI da Arnesano (Lecce)
tesi: « Alcuni aspetti della patologia tubercolare dell'apice del lobo polmonare inferiore ».

RUSSO GIOVANNI da Lecce
tesi: « L'assorbimento per via rettale dell'idrazide dell'acido cianacetico in ammalati di tubercolosi polmonare ».

TANI ENRICO da Ozieri (Sassari)
tesi: « Considerazioni clinico-radiologiche sulle cosiddette cisti aeree del polmone ».

TRAINA FRANCO da Massa (Massa Carrara)
tesi: « Rilievi clinico-radiologici dell'associazione silicosi tubercolosi polmonare ».

TRESSO DANILO da Camisano Vicentino (Vicenza)
tesi: « Rilievi clinico-radiologici su una epidemia di tubercolosi polmonare in provincia di Padova ».

A semplice approvazione n. 1

CAMPESATO ANTONIO da Nanto (Vicenza)
tesi: « La pneumopatia stafilococcica ».

DIPLOMATI IN MEDICINA INTERNA - *Sessione di febbraio n. 1*

A voti legali n. 1

ZERMAN ANDREA da Verona
tesi: « Moderni orientamenti sui siderotici ».

DIPLOMATI IN MEDICINA LEGALE ED INFORTUNISTICA - *Sessione estiva n. 1*

A voti assoluti n. 1

TONAZZI GIULIO da Civitavecchia
tesi: « L'identificazione del cadavere ».

DIPLOMATI - *Sessione autunnale n. 5*

Con lode n. 1

BERTAZZONI GIACINTO da Villimpenta (Mantova)
tesi: « Ricerche psicosperimentali in minorenni nubi e gravide ».

A voti assoluti n. 2

BONIFACIO ALDO da Trieste
tesi: « La diagnosi individuale in ematologia forense ».

PALERMO GIUSEPPE da Agrigento
tesi: « Osservazioni in tema di pensionistica privilegiata ordinaria ».

A voti legali n. 2

FIABANE LUIGINA da Belluno
tesi: «La termoprecipitazione di Ascoli».

ROLLETTO GIANFRANCO da Bologna
tesi: «Nuove vedute in tema di valutazione medico legale del danno alla vita di relazione».

DIPLOMATI IN NEUROLOGIA - *Sessione di febbraio n. 2*

A voti legali n. 2

PASQUI EUGENIO da Città di Castello (Perugia)
tesi: «Elettroencefalografia in alcune forme di "psicosi organica"».

VEGRO GIAN RICCARDO da Venezia-Lido
tesi: «L'importanza del fattore ereditario nella frenastenia».

DIPLOMATI - *Sessione estiva n. 1*

A voti assoluti n. 1

BARUFFI GIUSEPPE da Adria (Rovigo)
tesi: «Terapia della paralisi progressiva».

DIPLOMATI - *Sessione autunnale n. 3*

Con lode n. 2

PRETO GIACOMO da Vicenza
tesi: «I tests psicomotori nel secondo semestre di vita».

TURINESE ANDREA da Trapani
tesi: «Sulle crisi epilettiche riflesse».

A voti assoluti n. 1

SIGNORATO UMBERTO da Altissimo (Vicenza)
tesi: «Rilievi statistici su 1448 epilettici della Clinica di Padova».

DIPLOMATI IN OCULISTICA - *Sessione autunnale n. 2*

A voti assoluti n. 1

TROMBETTA GIUSEPPE da Salerno
tesi: «Atrofia ottica unilaterale di origine intracranica».

A voti legali n. 1

DE LOTTO ENRICO da S. Vito di Cadore (Belluno)
tesi: « L'origine degli occhiali e la loro evoluzione nel corso dei secoli ».

DIPLOMATI IN OSTETRICIA E GINECOLOGIA - *Sessione di febbraio n. 1*

A voti assoluti n. 1

VILLASANTA UMBERTO da Fiume (Istria)
tesi: « Considerazioni statistiche sulla mortalità perinatale ».

DIPLOMATI - *Sessione estiva n. 9*

A voti assoluti n. 2

CORTELLA ANNA MARIA da Padova
tesi: « Modificazioni citocardiologiche indotte dalla somministrazione di ormone maschile nel Ca. dell'utero, prima e dopo Radium-terapia ».

FRANCO GIOVANNI da Gorizia
tesi: « Contributo clinico-statistico alla chirurgia funzionale dell'ovaio ».

A voti legali n. 7

BELLONI CHERUBINO da Cona (Venezia)
tesi: « Malattie infettive in gravidanza e malformazioni fetali ».

BINDI UGO da Padova
tesi: « La mortalità perinatale nei comuni di Arzignano, Chiampo e Crespadoro (Vicenza) in rapporto alla mortalità ospedaliera e domiciliare ».

DUCCESCHI GIOVANNI da Venezia
tesi: « La mortalità perinatale nel comune di Venezia ».

GRUBISSA AUGUSTO da Pola
tesi: « La mortalità perinatale nel comune di Padova nel triennio 1952-53-54 ».

MIO FERNANDA da S. Vito al Tagliamento (Udine)
tesi: « I tumori ovarici - osservazioni su 319 casi di tumori ovarici nella Scuola Ostetrica di Udine ».

TAPPARELLI ETTORE da Trento
tesi: « Rivista sintetica e contributo clinico alla durata del periodo espulsivo in seguito ai vari tipi di anestesia ».

VIVAN ANTONIO da Monteforte d'Alpone (Verona)
tesi: « La prognosi del parto in rapporto al numero e carattere delle contrazioni a partire dai diversi gradi di dilatazione ».

DIPLOMATI - *Sessione autunnale n. 3*

A voti legali n. 3

CORTELLA MARCELLO da Padova
tesi: «La patologia ginecologica della donna dal climaterio in poi».

TOMMASINI GIOVANNI da Roncegno (Trento)
tesi: «Diffusione del cancro nel Trentino dal 1940 al 1950 (con riferimento alla zona limitrofa: Alto Adige)».

ZACCARINI CESARE da Vicenza
tesi: «Interventi sul cuore e sui grossi vasi in gravidanza».

DIPLOMATI IN OTORINOLARINGOIATRIA - *Sessione estiva n. 3*

Con lode n. 1

CARBONE ANGELO da Noto (Siracusa)
tesi: «Considerazioni sul faringostoma spontaneo post operatorio».

A voti legali n. 2

FEROLLA STELIO da Ronchi dei Legionari (Gorizia)
tesi: «Le plastiche cutanee in otorinolaringoiatrica».

POLAZZO ANTONIO da Vicenza
tesi: «Sindromi nucleari vestibolari in epatopazienti».

DIPLOMATI IN PATOLOGIA DEL SANGUE E DEGLI ORGANI EMO-
POIETICI - *Sessione estiva n. 1*

Con lode n. 1

ABRIGNANI FRANCESCO da Marsala (Trapani)
tesi: «L'influenza degli stati anemici e policitemici sull'emodinamica renale».

DIPLOMATI - *Sessione autunnale n. 3*

Con lode n. 1

DEBIASI SERGIO da Padova
tesi: «Rilievi sul destino dei leucociti trasfusi nel preparato cuore-polmoni».

A voti assoluti n. 1

AVOGARO PIETRO da Venezia
tesi: « Le ipoconvertinemie e familiari. Rassegna sinottica della letteratura e presentazione di un caso di osservazione personale sensibile alla vitamina K ».

A voti legali n. 1

CAZZAGON ROLANDO da Venezia
tesi: « Sulla cosiddetta splenomegalia mieloide o mielosi aleucemica megacariocitica ».

DIPLOMATI IN PEDIATRIA - *Sessione estiva n. 25*

Con lode n. 8

BERTAGGIA ANGELO da S. Martino di Venezze (Rovigo)
tesi: « Intossicazione cronica da vitamina D ».

BIANCHI GRAZIA da Padova
tesi: « L'attività acetilcolinesterasica degli eritrociti nella malattia di Cooley ».

FAVAZZA FRANCESCO da Adrano (Catania)
tesi: « Calcolosi urinaria nell'infanzia ».

FERRARI PIER LUIGI da Padova
tesi: « Morbo di Albers-Schongerg con ipertelorismo di Greig ».

LATELLA SALVATORE da Pellarò (Reggio Calabria)
tesi: « Influenza del prednisone sul ricambio glicidico nei bambini normali ».

MARTINELLI MARIA MADDALENA da Cologna Veneta (Verona)
tesi: « Valore diagnostico della fonocardiografia nei vizi congeniti di cuore (contributo clinico su 21 casi) ».

PUJATTI GEREMIA da Oderzo (Treviso)
tesi: « Su di un caso di agenesis del corpo calloso ».

SPERANDIO GIAMPAOLO da Saletto (Padova)
tesi: « Modificazioni elettroforetiche del siero di sangue dei distrofici in trattamento con mucoproteina gastrica ».

A voti assoluti n. 1

BEGHI QUINTO da Orbetello (Grosseto)
tesi: « L'ornitosi nell'infanzia ».

A voti legali n. 14

AMMATURO ANIELLO da S. Gennaro Vesuviano (Napoli)
tesi: « Le mellitosurie non diabetiche nell'infanzia ».

- BOATTO LUIGI da S. Stino di Livenza (Venezia)
tesi: « Trattamento del coma diabetico nell'infanzia ».
- CABIANCA GIORGIO da Polesella (Rovigo)
tesi: « La pervietà del dotto arterioso ».
- COCCOLO GIANFRANCO da Udine
tesi: « La Sindrome di Morgagni-Adams-Stoks nell'età infantile ».
- DE CRISTOFARO MARCELLA da Pesaro
tesi: « Le ernie diaframmatiche dell'infanzia e le malformazioni minori ».
- FAVRUZZO VITTORINO da Pramaggiore (Venezia)
tesi: « La malattia emorragica del neonato ».
- GESUATO MARTINO da Borgoricco (Padova)
tesi: « Le acquisizioni più recenti sui "fattori di crescita" ».
- GIRARDI GIULIO da Padova
tesi: « La terapia neuroplegica nella patologia neonatale ».
- MARCOLIN DINO da Montegalda (Vicenza)
tesi: « Encefalite erpetica nell'infanzia ».
- PALUDET VITTORIO da Chions (Udine)
tesi: « L'accesso epidurale nell'infanzia ».
- PITTINI DIEGO da Pordenone (Udine)
tesi: « Le alterazioni ossee nel linfogranuloma ».
- SIMIONI VITTORIO da Fontaniva (Padova)
tesi: « Le cutireazioni nella diagnosi delle malattie virali ».
- TALAMINI ALBA-GRAZIA da Longarone (Belluno)
tesi: « Considerazione sui rapporti fra talassemie e malaria ».
- ZUSSI OLGA da Villach (Austria)
tesi: « La sindrome di Guillain-Barré ».

A semplice approvazione n. 2

- DELOGU ANTONIO MICHELE da Ittiri (Sassari)
tesi: « Complicazioni bronchiali della prima infezione tubercolare nell'infanzia ».
- FOSSARI MICHELE da Anogia (Reggio Calabria)
tesi: « Moderni orientamenti sulle infezioni da Candida Albicans nell'infanzia ».

DIPLOMATI - Sessione autunnale n. 12

A voti assoluti n. 2

- MATTER ANNAMARIA da Udine
tesi: « Il comportamento delle resistenze osmotiche leucocitarie nell'immaturo e nel neonato a termine ».
- VERRI REMIGIO da Segusino (Treviso)
tesi: « Le tireopatie nell'infanzia ».

A voti legali n. 10

- BELLONI ROSA da Vittorio Veneto (Treviso)
tesi: « Il complesso di Eisenmenger: fisiopatologia e diagnosi ».
- BENEDETTI MARIA da Vittorio Veneto (Treviso)
tesi: « Influenza del cortisone e prednisone sul test di tolleranza eparinica nell'infanzia ».
- CANDIA MARIA da Vicenza
tesi: « Le epatiti infettive virali ».
- DALLA PRIA ANTONIO da Milano
tesi: « La leucoencefalite sclerosante subacuta o encefalite di Von Bogaert ».
- FURLAN ADELE da Treviso
tesi: « L'immunità passiva antinfluenzale nel neonato immaturo ».
- GARBINI FERDINANDO da Milano
tesi: « Le alterazioni ossee sulle leucemie infantili con particolare riguardo alle leucemie a carattere reumatoide ».
- GIRARDI LORENZO da Gallio (Vicenza)
tesi: « Diabete renale ».
- SILLA SALVATORE da Celenza sul Trigno (Chieti)
tesi: « Criteri attuali di previdenza ed assistenza contro la tubercolosi dell'infanzia ».
- ZANNONER RAFFAELLO da Torre di Mosto (Venezia)
tesi: « Le reazioni immunitarie nell'infanzia ».
- ZAVA PIETRO da Cison di Valmarino (Treviso)
tesi: « Le cosiddette "meningiti sovrammesse" in corso di meningite TBC trattata con streptomina ».

DIPLOMATI IN PUERICOLTURA - Sessione estiva n. 18

Con lode n. 6

- ANTONI ANTONIA da Lussingrande (Pola)
tesi: « Effetti in vitro della clorpromazina sul potere peptico e chimosinico del succo gastrico di lattanti normali ».
- CASELLATO ROSANNA da Treviso
tesi: « La sindrome micrognatia palatoschisi e glossoptosi ».
- GAMBA RENATO da Venezia
tesi: « Influenza della mucoproteina gastrica sull'accrescimento del lattante ».
- ROSSARO LILIANA da Gorizia
tesi: « Il lipidogramma del latte umano e vaccino ».
- SCARPA PAOLA da Venezia
tesi: « Le alterazioni nervose nel neonato postmaturo ».
- VOLPATO SILVIO da Venezia
tesi: « Il lipodramma serico del lattante ».

A voti assoluti n. 2

- SOMMAVILLA FRANCESCO da Merano (Bolzano)
tesi: « Attualità sulla terapia dell'ipossia del neonato ».
- TONAZZI AMEDEO da Gioia Tauro (Reggio Calabria)
tesi: « La sterilizzazione dei portatori di bacilli difterici con eritromicina (esperienze presso l'Ospedale Malattie infettive di Udine) ».

A voti legali n. 9

- BOATO EMILIO da Mirano (Venezia)
tesi: « L'eczema del lattante ».
- CARETTA GINO da Zugliano (Vicenza)
tesi: « Le fragilità ossee congenite ».
- CORINALDESI VERA da Pordenone (Udine)
tesi: « Il passaggio degli anticorpi dalla madre al feto ».
- DAL CENGIO ATTILIO da Arquà Petrarca (Padova)
tesi: « Le pneumopatie stafilococciche del lattante ».
- FONTANA LIVIO da Aquileia (Udine)
tesi: « Variazioni della mucoproteina e dei polisaccaridi proteici totali del siero nel decorso della malattia tubercolare ».
- NICOLUSSI GIOVANNI da Rotzo (Vicenza)
tesi: « I fattori vitaminici di accrescimento ».
- SOLIANI BIANCA da Montagnana (Padova)
tesi: « I riflessi arcaici nel neonato ».
- TANDURA GIUSEPPE da Soligo (Treviso)
tesi: « L'elettrocardiogramma del neonato ».
- VALLINI LUIGI da Bergantino (Rovigo)
tesi: « Il problema della integrazione dei grassi nell'alimentazione artificiale del lattante ».

A semplice approvazione n. 1

- OSTI ANTONIO da Pontecchio Polesine (Rovigo)
tesi: « Profilassi antinfluenzale ».

DIPLOMATI - Sessione autunnale n. 5

A voti legali n. 5

- AGNELLO BEATRICE da Milano
tesi: « Considerazioni sui rapporti fra vaccinazione e difterite ».
- MASTELLA GIOVANNI BATTISTA da Verona
tesi: « Sul comportamento del ferro serico e della transferrina nella madre e neonato e nei lattanti sani ».

MILISENNA LUIGI da Mogliano Veneto (Treviso)
tesi: « Recenti acquisizioni di neuropsicologia della prima infanzia ».

PANIZZA GIANFRANCO da Conegliano (Treviso)
tesi: « Influenza dell'allattamento artificiale sulla funzionalità epatica: il ricambio della bilirubina ».

VALLERANI GIUSEPPE da Padova
tesi: « La morte improvvisa nella infanzia ».

DIPLOMATI IN RADIOLOGIA - *Sessione di febbraio n. 3*

A voti assoluti n. 1

CAUNO ADRIANO da Borgo Valsugana (Trento)
tesi: « Radioterapia dei carcinomi della cavità orale con particolare riguardo alla Telecobaltoterapia ».

A voti legali n. 2

RUSSITTO GIOVANNI da Verona
tesi: « Sulla flebografia degli Arti Inferiori ».

STOPPANI ALBERTO da Monte San Vito (Ancona)
tesi: « Risultati dell'indagine schermografica dell'infanzia nel comune di Perugia ».

DIPLOMATI - *Sessione estiva n. 12*

Con lode n. 2

GALLIGIONI FRANCESCO da Padova
tesi: « Rilievi anatomo-radiologici del condotto uditivo interno ».

STEFANI STEFANO da Verteneglio (Pola)
tesi: « Diagnosi radiologica di versamento nell'articolazione del ginocchio ».

A voti assoluti n. 1

SIRICA SALVATORE da Camino al Tagliamento (Udine)
tesi: « La scoperta Roentgen (dic. 1895) e i primordi della radiologia nel Veneto ».

A voti legali n. 8

BISATTI GIAMBATTISTA da Teolo (Padova)
tesi: « Limiti e possibilità della indagine radiologica nella diagnosi di forme patologiche rare a localizzazione gastro-duodenale ».

CIUCCIOMINI FRANCESCO da Assisi (Perugia)
tesi: « Calcificazioni pleuriche - studio eziologico, anatomo-patologico morfologico e statistico ».

DE GRESSI ADALBERTO da Gorizia
tesi: « Le invaginazioni ileo-caliche contributo radiologico ».

GUARNERO MARIANO da Mirabella Imbaccari (Catania)
tesi: « Metabolismo degli isotopi radioattivi artificiali ».

MARCIANÒ CARMELO da Bivongi (Reggio Calabria)
tesi: « L'importanza dell'angiografia carotidea negli accidenti emorragici da traumatismo cranio-cerebrale ».

MARCONI DARIO da Bussolengo (Verona)
tesi: « Gli ultrasuoni in rapporto al sistema neurovegetativo ».

SIDARI ALFREDO da Campo Calabro (Reggio Calabria)
tesi: « Caratteristiche radiologiche della silicosi e silico-tubercolosi ».

SOFIA DANTE da Palermo
tesi: « Il quadro radiologico dei miectomi (piede di madura) in Eritrea ».

A semplice approvazione n. 1

DI GREGORIO Dott. MICHELE da Martina Franca (Taranto)
tesi: « Sull'infarto osseo ».

DIPLOMATI - Sessione autunnale n. 12

A voti assoluti n. 1

FABBRI LUIGI da Ferrara
tesi: « L'importanza della broncografia nel riconoscimento topografico delle alterazioni di ventilazione polmonare ».

A voti legali n. 9

BARTULI GIULIO da Arcugnano (Vicenza)
tesi: « Problemi organizzativi, tecnici e diagnostici in schermografia ».

BRANDES RICCARDO da Venezia
tesi: « L'indagine radiologica dell'arteriosclerosi ».

CARENZA PASQUALE da Padova
tesi: « Tiroide e psicostimolazione ».

FORTE MODESTO da Asiago (Vicenza)
tesi: « L'evoluzione radiologica della tubercolosi osteo-articolare dell'infanzia ».

LORENZ LUCIANO da Trento
tesi: « La diagnosi radiologica nel carcinoma bronchiogeno ».

MARCONI SILVIO da Legnago (Verona)
tesi: « La pneumatosi cistica intestinale ».

SAVIO ANTONIO da Savona
tesi: « La sutura metopica persistente ».

SORAMÀ FETTORE da Zoldo Alto (Belluno)
tesi: « Opacità rotondeggianti in sede paracardiaca ».

ZILLOTTO DONATO da Colognola ai Colli (Verona)
tesi: « Gli organi di deposito del ferro studiati con l'impiego del radioisotopo fe^{59} ».

A semplice approvazione n. 2

GIORDANI LODOVICO da Pisogne (Brescia)
tesi: « Il valore dell'indagine radiologica nelle affezioni polmonari passibili di chirurgia ».

GIROTTI GIUSEPPE da Monselice (Padova)
tesi: « Rene o spugna ».

DIPLOMATI IN UROLOGIA - Sessione di febbraio n. 1

A voti assoluti n. 1

TINUNIN ODINO da Cormons (Gorizia)
tesi: « Sulla azione della deviazione del secreto renale su alcuni tumori vescicali ».

DIPLOMATI - Sessione estiva n. 4

Con lode n. 1

SIRACUSANO FERDINANDO da Messina
tesi: « Su una nuova tecnica per la terapia chirurgica della idronefrosi gigante (L'anastomosi calico-ureterale) ».

A voti assoluti n. 1

ZANOLLI PIETRO da S. Martino all'Adige (Verona)
tesi: « La lipomatosi renale di sostituzione ».

A voti legali n. 2

PEROZZIELLO ALDO da Mercato S. Severino (Salerno)
tesi: « Stasi uretero-pielica nelle malattie della prostata ».

SOLERO MIRCO da Moruzzo (Udine)
tesi: « Trattamento chirurgico dell'epispadia ».

DIPLOMATI - *Sessione autunnale n. 5*

Con lode n. 1

MOBILIO GAETANO da Calvera (Potenza)
tesi: « In tema di chirurgia ureterale e deferenziale: ricerche sperimentali ».

A voti assoluti n. 1

TOMATIS GIUSEPPE da Montebelluna (Treviso)
tesi: « L'attività betaglicuronidasica in alcuni tumori della vescica ».

A voti legali n. 3

BETTAGNO GIANFRANCO da Soave (Verona)
tesi: « Perinefriti-paranefriti ».

BORTUZZO BENIAMINO da Spilimbergo (Udine)
tesi: « Moderne vedute in tema di idronefrosi ».

GIANNONI RUGGERO da Trieste
tesi: « Terapia chirurgica dei tumori maligni della vescica ».

Facoltà di Scienze Matematiche, Fisiche e Naturali

LAUREATI IN CHIMICA - *Sessione di febbraio n. 10*

Con lode n. 1

PALMA GIANCARLO da Venezia
tesi: « Reazioni di scambio isotopico fra KS * CN e solfocianuri e isosolfocianuri organici ».

A voti legali n. 3

COSANI ALESSANDRO da Trento
tesi: « Ossidazione di idrocarburi in fase liquida ».

LA GAMBA LUCIANO da Genova
tesi: « Idrolisi di P nitrofenil - 1 idrossi - 2 acilamino - 2 propeni ».

MARSON VOLTEIO da Belluno
tesi: « Studio sulle parti d'errore nelle determinazioni cinetiche col metodo della polarografia oscillografica. Prime misure fra acido piruvico e ammoniaca. Uso di una nuova apparecchiatura che migliora la riproducibilità delle misure ».

A semplice approvazione n. 6

BIONDANI LUIGINA da Verona
tesi: « Determinazione polarografica della purezza dei reattivi ».

GALIAZZO GUIDO da Padova
tesi: « Sul comportamento polarografico dello zolfo e del n-propil-disolfuro ».

GRINZATO FRANCESCA da Padova
tesi: « Separazione cromatografica di d.u.p. amminoacidi ».

LANFRÈ ANNA MARIA da Messina
tesi: « Titolazione amperometrica (mercurimetrica) timercaptani ».

PASSALENTI BEPPINO da Basiliano (Udine)
tesi: « Comportamento polarografico del n-butil e dell'isobutil di solfuro ».

ZIVIERI FERNANDA da Udine
tesi: « Cinetiche di scambio isotopico marcaptani-disolfuri alifatici ed aromatici ».

LAUREATI - *Sessione estiva n. 6*

A voti legali n. 3

BARBIERI RENATO da Noventa Padovana (Padova)
tesi: « Separazione e dosaggio dei mononucleotidi degli acidi nucleinici del fegato: ricerche sulla incorporazione di fosfato marcato con P^{32} ».

CHILLEMI DOROTEO FRANCESCO da Aidussina (Istria)
tesi: « Studio del metodo di Schlack e Kumpf e messe a punto delle condizioni di impiego nei polipeptidi, usando tiocianato ammoniaco marcato con S^{35} ».

GARBUGLIO CARMINE da Terni
tesi: « Cinetico della reazione di somma di HCL ad alcuni p-nitro-alfa-acilamminoacrilofenoni ».

A semplice approvazione n. 3

CENSOLO GAETANO da Mestrino (Padova)
tesi: « Gli ossidi di Tallio come composti non stechiometrici ».

SCARSO LUCIANO da Padova
tesi: « Applicazione del metodo di Schlack e Kumpf alla determinazione quantitativa dei gruppi carbossilici terminali in gelatina, insulina, bisozima, siero-albumina usando S^{35} ».

ZILLI Dott. ALBERTO da Como
tesi: « La polarografia in Chimica farmaceutica ».

LAUREATI - *Sessione autunnale n. 9*

Con lode n. 2

BRESADOLA SILVANO da Trento
tesi: « Estensione della equazione di Flammett alle cinetiche di scambio isotopico fra benzil-solfocianuri metà o para sostituiti e solfocianuro di potassio marcato ».

MAMMI MARIO da Reggio Emilia
tesi: « Sulla determinazione analitica dei fattori di trasmissione nei monocristalli ».

A voti assoluti n. 1

LORENZINI ALBERTO da Venezia
tesi: « Nuovo metodo di degradazione progressiva delle proteine e di identificazione degli aminoacidi N-terminali ».

A voti legali n. 3

GANDOLFI CARMELO da Padova
tesi: « Sulla reazione tra triptofano e acido piruvico ».

GOZZO FRANCO da San Donà di Piave (Venezia)
tesi: « Struttura del bromuro di fosforio e d'una farma cristallina del pentasolfuro di Tallio ».

MOTTA GINO da Venezia
tesi: « Preparazione di perossia - di benzoile marcato ».

A semplice approvazione n. 3

DURANTE LUIGI da Prata di Pordenone (Udine)
tesi: « Indagini radiochimiche sul complesso nichel-tribroma-trietilfosfina ».

GIAVARRA VESTER da Cossato (Vercelli)
tesi: « Trasformazione in solido di sali di tallio a contatto di soluzioni di polisolfuro ammonico ».

PROSDOCIMI PIETRO da Padova
tesi: « Oscillometria chimica. Costruzione di un apparecchio per lo studio di sistemi a bassissima conduttività ».

LAUREATI IN CHIMICA INDUSTRIALE - *Sessione di febbraio n. 7*

A voti assoluti n. 1

MAJER ROCCO da Venezia
tesi: « Resine Poliesteri ».

A voti legali n. 2

CARRARO GIORGIO da Rossano Veneto (Vicenza)
tesi: « Dispositivo sperimentale per la misura della semilarghezza delle righe in spettroscopia a. m.o. ».

IMARISIO GIAN CARLO da Belluno
tesi: « Sui metodi tecnocimici di sviluppo di un spettroscopio a microonde ».

A semplice approvazione n. 4

PIZZINI REMO da Pergine Valsugana (Trento)
tesi: « Idrogenazione del furfurolo ».

SACCHIERO GUIDO da Schio (Vicenza)
tesi: « Ricerche polarografiche su farmazidi ».

SONNOLI ATHOS da Pistoia
tesi: « Idrolisi degli acidi ligninsolforici ».

STELLA ARMANDO da Schio (Vicenza)
tesi: « Resine terpeniche ».

LAUREATI - *Sessione estiva n. 5*

A voti legali n. 1

REICHENBACH GIANCARLO da Verona
tesi: « Smistamento di fasi nei sistemi vetrosi PLO - B₂ O₃ - Si O₂ e loro possibilità d'applicazione ».

A semplice approvazione n. 4

BUSATO GRAZIANO da Veduggio (Treviso)
tesi: « Indagini chimiche con isotopi radioattivi ».

GIACICH RENATO da Alessandria (Egitto)
tesi: « Ricerca sui fattori determinanti la cinetica di esterificazione con liquidi trascinanti ».

PERALE SEVERINO da Malamocco (Venezia)
tesi: « Il sistema acqua-idrogeno ».

PERI PAOLO da Vicenza
tesi: « Sullo scambio isotopico tra oro monovalente e oro trivalente in soluzione di acido cloridrico ».

LAUREATI - *sessione autunnale n. 5*

Con lode n. 1

ZORZI ENZO da Verona
tesi: « Equilibri fra metilurec e formaldeide in soluzione acquosa ».

A voti legali n. 1

ZANINI GIORGIO da Verona
tesi: « Ricerche sulla stabilizzazione del PVC ».

A semplice approvazione n. 3

DRUDI CARLA da Venezia
tesi: « Sul recupero e natura delle sostanze azotate presenti nelle torte di zuccherificio ».

VINCI LEONILDE da Genova
tesi: « Potenziale di riduzione polarografica e struttura elettronica di alcune aldeidi eterocicliche ».

ZANETTI ANTONIO da Lozzo Atestino (Padova)
tesi: « Reazioni di carbossilazione ».

LAUREATI IN SCIENZE MATEMATICHE

A semplice approvazione n. 2

MESTRONI LUIGI da Trieste
tesi: « Un teorema sul comportamento asintotico degli integrali delle equazioni differenziali lineari omogenee ».

SCAPIN MADDALENA da Bassano del Grappa (Vicenza)
tesi: « Sui gruppi che sono somma rispettivamente di tre, quattro, cinque sottogruppi ».

LAUREATI - *Sessione estiva n. 3*

A semplice approvazione n. 3

BELLINI LILIANA da Venezia
tesi: « La teoria proiettiva delle coniche sopra un campo di caratteristica $p=2$ ».

BENTSIK ETTORE da Venezia
tesi: « Sul principio dell'effetto giroscopico ».

SCHIAPPADORI FRANCA MARIA da Ostiglia (Mantova)
tesi: « Sulle vibrazioni di un veicolo a quattro ruote ».

LAUREATI - *Sessione autunnale n. 6*

Con lode n. 1

FRIGERIO ALBERTO da Milano
tesi: « Quasi gruppi finiti e loro relazioni di congruenza ».

A voti legali n. 2

MAZZARUTTO LUCIANA da Mira (Venezia)
tesi: « La rotazione della galassia ».

PRUDENTE ANTONIA da Venezia
tesi: « Le forme quadratiche in un corpo finito (Isomorfismi e pseudoisomorfismi) ».

A semplice approvazione n. 3

ANDRETTA VITTORIO da Tombolo (Padova)
tesi: « Sullo stato tensionale dei corpi elastici di particolare forma ».

SUPPI BRUNA da Schio (Vicenza)
tesi: « Sulla nebulosa diffusa I. C. II° 5146 del Cigno ».

TASSAN BRUNA

da Venezia

tesi: « Geometria dei piani dell' S_5 e delle rette dell' S_3 ».

LAUREATI IN MATEMATICA E FISICA - *Sessione autunnale n. 1*

A semplice approvazione n. 1

FERRONATO GIANFRANCA

da Sustinente (Mantova)

tesi: « Osservazioni su alcune nebulose extragalattiche ».

LAUREATI IN SCIENZE NATURALI - *Sessione di febbraio n. 8*

A voti legali n. 1

Bosco EMILIA

da Torino

tesi: « Ricerche sui germi atmosferici degli emiceti in rapporto con la medicina umana e veterinaria ».

A semplice approvazione n. 7

BERTIN ADRIANA

da Padova

tesi: « Correlazioni tra metamorfosi e inversione sessuale nei girini geneticamente maschili di rana dalmatina. Effetti del trattamento con tiouracile ».

BONATO EDDA

da Caltrano (Vicenza)

tesi: « Studio di una fauna priaboniana nei dintorni di Possagno (Treviso) ».

CACITTI MIRELLA

da Tolmezzo (Udine)

tesi: « I caratteri somatici della popolazione di sauris ».

CARONELLO MARIA

da Sernaglia della Battaglia (Treviso)

tesi: « Geologia della zona compresa fra Nova Ponente e Redagno (Bolzano) ».

DIONISIO WANDA

da Rovigo

tesi: « Il clima termico di Rovigo ».

MARCHETTO VIRGINIA

da Volpiano (Torino)

tesi: « La simbiosibatterica nelle leguminose ».

ZANATA FERNANDA

da Montecchio Maggiore (Vicenza)

tesi: « Flora italiana in quadri schematici (Fam. delle ranucolacee) ».

LAUREATI - *Sessione estiva n. 11*

A voti legali n. 3

COLOMBO GABRIELLA

da Bolzano

tesi: « Ricerche sui possibili rapporti nei vegetali superiori tra pigmenti antocianici e resistenza agli attacchi parassitari ».

MOCCELLIN EDDA da Legnago (Verona)
tesi: « Ricerche sulla biologia dell'*Anacridium Alegyptium* L. (Orthoptera, Cantatopidae) ».

RAMPAZZO LUCIANA da Padova
tesi: « Contributo alla conoscenza delle forme larvali nei Tenebrionidi ».

A semplice approvazione n. 8

BARALDI TINA da Adria (Rovigo)
tesi: « L'erosione accelerata nel territorio compreso fra il Piave ed il Cismon ».

BLANFI GIANNINA da Venezia
tesi: « La muta del *Carcinides noenas* e la riproduzione delle "moleche" nella laguna di Venezia ».

BOVO ANTONIETTA MARIA da Isola della Scala (Verona)
tesi: « Osservazioni sulla fauna delle sabbie sommerse dell'Adige presso Verona ».

CAVALER RAFFAELLA da Sanguinetto (Verona)
tesi: « Il fenomeno dell'erosione accelerata nei versanti orientale e settentrionale della catena del Monte Balbo ».

FACCHIN DIRCE da Pordenone (Udine)
tesi: « Ricerche sulla passività di determinare gruppi sanguigni (A, B, O) su ossa umane antiche ».

PARISE AGOSTINO da Arzignano (Vicenza)
tesi: « Osservazione sulla variabilità stagionale dei Rotiferi del Lago di Nemi ».

PROSDOCIMI MARIA da Padova
tesi: « Ricerche sperimentali sul ciclo stagionale della flora algologica di alcune vasche dell'Orto botanico ».

VOLPATO LETIZIA da Venezia
tesi: « Osservazioni sulla pesca nell'Adriatico settentrionale ».

LAUREATI - Sessione autunnale n. 5

Con lode n. 1

VARAGNOLO ANNA MARIA da Cologna Veneta (Verona)
tesi: « Ricerche sulla biologia e sull'adattamento a diverse salinità, in *Tisbe reticulata* Bocquet (*Coppode Harpacticoide*) ».

A voti legali n. 2

CESTARI MARIA da Trento
tesi: « Flora italiana in quadri schematici (*Graminaciae*) ».

SPINELLO GISELLA da Arzergrande (Padova)
tesi: « Il differenziamento sessuale nei girini di *Rana esculenta* uniti in parabiosi ».

A semplice approvazione n. 2

CERUTTI ANNA MARIA da Barberino Val D'Elsa (Firenze)
tesi: «Flora italiana in quadri schematici: Fam. Felices, ecc.».

FRANDOLI SILVIA da Trieste
tesi: «La trapanazione del cranio nell'Europa antica».

LAUREATI IN SCIENZE BIOLOGICHE - *Sessione di febbraio n. 10*

Con lode n. 1

CAVALLONI GIANNA da Vicenza
tesi: «Accrescimento e metamorfosi, sviluppo della tiroide in girini di Rana dalmatina normali trattati con tiroxina e tiouracile».

A voti legali n. 4

BARBIERI AGAPE da Iseo (Brescia)
tesi: «Sui rapporti tra alfa cellule pancreatiche ed accrescimento somatico».

MEGGIORIN LILIANA da Venezia-Mestre
tesi: «Bacilli tubercolari e paratubercolari».

SUMAN MARIA TERESA da Verona
tesi: «Contributo sperimentale alla conoscenza del metabolismo delle forme batteriche pleiomorfe».

TRINCA LAMBERTA da Sernaglia della Battaglia (Treviso)
tesi: «Contributo alla cancerogenesi epatica da tripanblau».

A semplice approvazione n. 5

BATTAGLIA NIVES da Udine
tesi: «Attività di alcune deidrasi del ciclo di Krebs nelle forme di Escheridia coli pleiomorfe da uretano».

FABBRI MIRELLA da Merano (Bolzano)
tesi: «Effetti della distruzione parziale o totale del labirinto sulla attività riflessa bulbo-mesencefalica nella rana».

MASTROGIACOMO IDA da Cesena (Forlì)
tesi: «Il problema del neurone».

MILIZIA EDEA da Mestre - Venezia
tesi: «Influenza dell'asfissia sulla attività riflessa della rana spinale».

TIRALI RENATA da Lonato (Brescia)
tesi: «Struttura dell'elastina».

LAUREATI - *Sessione estiva n. 5*

Con lode n. 1

FRANCO PAOLO da Cormons (Gorizia)
tesi: « Ricerche sui pigmenti del tegumento di *Anacridium aegyptium*, L ».

A voti legali n. 4

FAORO MARIA LUISA da Bassano del Grappa (Vicenza)
tesi: « Importanza del cervelletto e del bulbo nel determinismo del fenomeno di Shiff Sherringtonnella rana ».

LUSSANA MARIA PIA da Bergamo
tesi: « Fisiopatologia dei pancreas sclerotici ».

PECORI GIRALDI MARIA JOSÈ da Roma
tesi: « Influenza esercitata dagli ioni Sodio e Potassio su alcune attività metaboliche della cellula batterica ».

ZANETTI GIANCARLA da Valle di Cadore (Belluno)
tesi: « Comportamento delle ossidazioni batteriche di fronte all'azione inibitrice dell'ac. malonico. Ricerche sulla velocità di ossidazione di alcuni metaboliti da parte di due ceppi di *E. coli* ».

LAUREATI - *Sessione autunnale n. 7*

A voti assoluti n. 1

ZANETTIN GIOVANNA da Padova
tesi: « Sul metabolismo dei granulociti ».

A voti legali n. 2

BOTRÈ ELENA MARIA da Udine
tesi: « Studio biometrico e genetico di alcuni caratteri su *Zea Mays* in popolazioni e in linee pure ».

MAROCCO ROSALIA da Grado (Gorizia)
tesi: « Accrescimento e prove di alimentazione di *Mugil cephalus* ».

A semplice approvazione n. 4

CATTANI MARIA LUISA da Tuenno (Trento)
tesi: « Coltivazione artificiale della *Claviceps purpurea* Tul. per la preparazione di prodotti fitoterapici ».

CERAVOLO DOMENICO da Bovalino (Reggio Calabria)
tesi: « Recenti acquisizioni sulla morfologia microscopica e submicroscopica e sulla citochimica degli elementi del sangue ».

CORTELLAZZO DILVA da Lendinara (Rovigo)
tesi: «Aspetti biochimici dell'ipertrofia renale di compenso. Ricerche sperimentali sull'attività transaminosica».

SANDRINI LAURA da Trieste
tesi: «Su di alcuni aspetti di interesse igienistico nel quadro attuale della mastite puerperale».

LAUREATI IN SCIENZE GEOLOGICHE - *Sessione di febbraio n. 4*

Con lode n. 1

DIENI IGINIO da Contarina (Rovigo)
tesi: «La zona di Ponte Murandin nella Bassa Valle di Daone (Massiccio dell'Adamello): studio di carattere geologico-petrografico e applicato».

A voti assoluti n. 2

MASPERONI LUCIANO da Padova
tesi: «Studio geologico petrografico sulla media Valle di Daone fra Vermongoi e Malga Boazza (Adamello)».

VITERBO CARLA da Venezia
tesi: «Osservazioni petrografiche nella zona di Caoria».

A semplice approvazione n. 1

PAVAN GABRIELE da Venezia
tesi: «Studio micropaleontologico sui terreni miocenici nella zona di Vittorio Veneto (Treviso)».

LAUREATI - *Sessione estiva n. 2*

A semplice approvazione n. 2

SATTANINO MARIO da Imperia
tesi: «Studio geologico-petrografico della regione montuosa compresa fra Lavarone e Caldonazzo».

TADDEI BERARDINO da Poggio Picenze (L'Aquila)
tesi: «Studio geologico-petrografico sull'altipiano di Tonezza e sul gruppo montuoso Toraro-Seluggio fra il Posina e l'Artico».

LAUREATI - *Sessione autunnale n. 5*

A voti legali n. 2

BACCOS FRANCESCO da Zara
tesi: «Esame micrografico di una serie sistematica di minerali metalliferi».

VENZO ALBERTO da Strigno (Trento)
tesi: « Il giacimento piombo-zincifero di Nogarè (Trento) ».

A semplice approvazione n. 3

BRAGA SERGIO da Bassano del Grappa (Vicenza)
tesi: « Studio micropaleontologico dell'Eocene superiore di Possagno ».

FRIZ CORRADO da La Valle (Belluno)
tesi: « Studio geologico della zona tra le cime di S. Sebastiano e il fiume Cordevole presso Agordo ».

MALGAROLI RENATO da Tripoli (Libia)
tesi: « Le manifestazioni metallifere nella regione del Monte Civillina (Recoaro) ».

Facoltà di Farmacia

LAUREATI - *Sessione di febbraio n. 36*

Con lode n. 1

PINTON IDA da Padova
tesi: « Azione della Colina-Vitamina B₁₂ e lipocaico sulla ossidasi epatica ».

A voti legali n. 10

BARUFFI BENITO da Adria (Rovigo)
tesi: « Ricerche sui componenti solubili delle drupe di Olea Europea ».

BIN ANNA MARIA da Chiopris Viscone (Udine)
tesi: « Ricerche sulla eliminazione urinaria della cloropromazina (Largactil) ».

BONIOTTI MARIA GIORDANA da Fratta Polesine (Rovigo)
tesi: « Sulla succino-deidrogenasi del muscolo nell'avitaminosi sperimentale ».

BONMASSAR ENZO da Monterubbiano (Ascoli Piceno)
tesi: « Campi bioelettrici nei vegetali ».

BORTIGNON GIUSEPPINA da Scorzè (Venezia)
tesi: « Elementi in tracce nelle acque minerali ».

FAVI VELIO da Sapri (Salerno)
tesi: « Ricerche nel campo delle cumarine ».

JUSTIN LICIA da Fiume (Istria)
tesi: « Recenti conoscenze sulla struttura delle melanine ».

GAONI ROSANNA da Venezia-Lido
tesi: « Variazione della costituzione glucidica dell'E. coli per azione di antibiotici ».

ROSSI WELDA da Campodarsego (Padova)
tesi: « Fotoossidi ».

ZANASCO GIOVANNI da Vicenza
tesi: « I componenti del rizoma del nephrodium filix mas ».

A semplice approvazione n. 25

ALLEGRI GRAZIELLA da Vescovana (Padova)
tesi: « Applicazione dei metodi semimicroanalitici al riconoscimento di medicinali ».

- BALLARIN GIUSEPPINA da Vicenza
tesi: « Deltacortene e nuovi antiartritici steroidi ».
- BEZZAN ANTONIO da Castelbaldo (Padova)
tesi: « I glicoli come solventi iniettabili ».
- BONAVENTURA CIRO da Zero Branco (Treviso)
tesi: « Rauwolfia serpentina Benth ».
- CAPPELLINI ROSANNA da Rovigo
tesi: « Vitamina D₁₂ ».
- CASELLATO IOLE da Adria (Rovigo)
tesi: « Ossidazioni con ozono ».
- CORATO ARNALDO da Caprino Veronese (Verona)
tesi: « La Santonina ».
- DICATI DANILA da Rovigo
tesi: « Sostanze radiomimetiche ».
- FONGARO SERGIO da Cologna Veneta (Verona)
tesi: « I principali avvelenamenti industriali ».
- FRANCESCONI GIOVANNI da Venezia - Marghera
tesi: « Estratti di tessuto cardiaco ».
- GASTALDI FRANCA da Mantova
tesi: « Cromatografia delle porfirine ».
- LIONZO ERMENEGILDO da Sandrigo (Vicenza)
tesi: « Cromatografia di prodotti farmaceutici ».
- MANNI VIRGILIO da Cornedo Vicentino (Vicenza)
tesi: « La reazione di Mannich ».
- MARCO SPIRIDIONE da Trieste
tesi: « Analisi delle acque di tre pozzi, in località Anconetta (Vicenza) destinate ad alimentare l'acquedotto della città di Padova ».
- MAZZOLENI LAURA da Venezia - Mestre
tesi: « Ricerca di cumarine nei forazzi e preparazione di alcuni derivati del bergaptene ».
- MICHELETTI MARIA da Verona
tesi: « Kellina ed altri principi contenuti nell'Ammi Visnaga ».
- MINA SERGIO da Cimadolmo (Treviso)
tesi: « Fenilbutazione (4-n-butyl-1,2-difenil-3,5-diossopirazolidina) ».
- MUTTO MARIA TERESA da Legnago (Verona)
tesi: « Ossidazione dell'Atofan e suoi derivati ».
- PARPAIOLA MILENA da Rovolon (Padova)
tesi: « I pirogeni ».
- RAIMONDI MARIA LUISA da Stanghella (Padova)
tesi: « Acque termali italiane ».
- SERENA GIAMBATTISTA da Vedelago (Treviso)
tesi: « Metodi di studio di sostanze ad azione antireumatica ».
- SIMONTI LIDIA da Venezia
tesi: « Sugli ommocromi - pigmenti di origine triptofanica degli insetti ».

- ZAVARISE SANTA da Tregnago (Verona)
tesi: « Le funzioni della ghiandola Pineale ».
- ZILIO LILIANA da S. Angelo di Piove (Padova)
tesi: « Ricerche cromatografiche sull'urina di conigli dopo somministrazione di triptofano ».
- ZILIO MARIA ANTONIETTA da Colognola ai Colli (Verona)
tesi: « Stato attuale della chemioterapia antivirale ».

LAUREATI - *Sessione estiva n. 25*

A voti assoluti n. 1

- SPOLAORE ANTONIO GIULIO da Buenos Aires (Argentina)
tesi: « Analisi dell'acqua minerale ipertermale che scaturisce dal fondo del lago di Arquà Petrarca (Padova) ».

A voti legali n. 1

- CARRAROLI MARIA da Verona
tesi: « Acque minerali nella provincia di Verona - Analisi delle acque di due sorgenti presso Navène in Comune di Malcesine ».

A semplice approvazione n. 23

- AMICABILE CARLA da Lazise (Verona)
tesi: « Alcaloidi del chelidonium majus ».
- BIANCHINI ENRICO da S. Vito al Tagliamento (Udine)
tesi: « Notizie sulla natura dei virus e sugli orientamenti chemioterapici relativi ».
- BOLDRIN BRUNO da Padova
tesi: « La via orale nella chemioterapia bismutica. (Ricerche sperimentali su un nuovo sale di bismuto) ».
- CANALI MARCELLO da Belluno
tesi: « Il vomito e gli emetici ».
- CARLUCCIO GIANCARLO da Garda (Verona)
tesi: « Effetti delle radiazioni sugli acidi nucleinici ».
- COGATO GORIZIA da Torri di Quartesolo (Vicenza)
tesi: « Colore e illuminazione negli ospedali ».
- DELLA BONA CARLO ALBERTO da Saarbrücken (Germania)
tesi: « I polietileni ».
- FINOTELLO ANNA MARIA da Taglio di Po (Rovigo)
tesi: « Gli antiossidanti ».
- GIORDANO MARIA TERESA da Conegliano (Treviso)
tesi: « Ascaridolo ».

- GOTTARDO GIUSEPPE da Padova
tesi: « Analettici di sintesi ».
- GRIGGIO GIOVANNI da Mira (Venezia)
tesi: « Le compresse ».
- LAZZARINI GIOVANNI da Venezia
tesi: « Sul riconoscimento cromatografico di medicinali ».
- LIZZI GUIDO da Ceneselli (Rovigo)
tesi: « Acido Tioctico ».
- MARINI FRANCO da Bologna
tesi: « Sintesi dell'isobergaptene ».
- MARSIGLIO GIUSEPPE da S. Urbano (Padova)
tesi: « L'acido orotico ».
- MILOSO SILVANA da Padova
tesi: « Fisiologia dello sviluppo dei peli radicali ».
- PASQUALIN GUIDO LEANDRO da Carbonara (Treviso)
tesi: « Sui composti aventi azione auxinica per i vegetali ».
- PERINI VITTORIO da San Bonifacio (Verona)
tesi: « Vini tipici italiani ».
- PERISSINOTTI GIUSEPPE da Azzano Decimo (Udine)
tesi: « La sintesi totale della stricnina ».
- POLVI SAVERIO da Trieste
tesi: « L'olio di oliva sotto gli aspetti sanitari igienici legislativi ».
- TESTA GIACOMO da Padova
tesi: « Studi sull'effetto della temperatura nella germinazione dei carioidi di mais ».
- TURCHETTO DIANA da Musile di Piave (Venezia)
tesi: « I moderni insetticidi per contatto nella lotta contro gli insetti domestici ».
- ZOIA IGNAZIO GIUSEPPE da Lozzo Atestino (Padova)
tesi: « Su un nuovo farmaco antiarterosclerotico: "L'acido fenil-etil-acetico" ».

LAUREATI - *Sessione autunnale n. 49*

Con lode n. 2

- DONADUZZI ANGELO da Verona
tesi: « Attività di alcuni fattori lipotropi sulla beta glicoronidasi nella steatosi sperimentale ».
- MARCHETTI MARIA da North Branford (U.S.A.)
tesi: « Sintesi di alcuni eteri del nitroxantotossolo e ricerche spettroscopiche sulle furocumarine ».

A voti assoluti n. 2

CAPPELLINA VITTORIO NAZZARENO da San Pietro in Gù (Padova)
tesi: « Ricerche sulla fotodimerizzazione di alcune furocumarine ».

MINOZZI GIOVANNI da Padova
tesi: « Estrazione e separazione cromatografica delle cumarine della ruta *Graveolens* ».

A voti legali n. 7

BASSO RENZO da Sacile (Udine)
tesi: « L'Ipotalamo ».

BERGAMASCO CESARE da Adria (Rovigo)
tesi: « Ricerche sull'influenza delle furocumarine sulla fotoossidazione del terminene e dell'ergosterina e sulla separazione per via cromatografica di una miscela di psoralene e bergaptene ».

DEGRASSI MATILDE da Grado (Gorizia)
tesi: « Sulla moltiplicazione dei virus di Newcastle in uova embrionate e disembrionate ».

FORNASIERO ULDERICO da Cartura (Padova)
tesi: « Ulteriori ricerche sugli acidi fenil piridin carbossilici ».

OMIZZOLO MARIA da Padova
tesi: « Ricerche sull'influenza delle furocumarine sull'attività dell'istaminasi e della tirosinasi ».

QUAGLIO FRANCA da Stanghella (Padova)
tesi: « Ricerche sull'eliminazione delle chinurenine in quadri patologici ».

SASSANO GIUSEPPE da Varmo (Udine)
tesi: « Antibiotici nei vegetali ».

A semplice approvazione n. 38

BARO TERESA MARIA da Padova
tesi: « Importanza delle piastrine nella coagulazione del sangue e nella ematosi ».

BARTOLI MATTEO da Trieste
tesi: « Il vetro e altri materiali destinati a contenere medicinali ».

BECATTINI LICIA da Padova
tesi: « Insetticidi a base di esteri fosforici (Tossicità e determinazione negli alimenti) ».

BELLUSSI TERESA da Ancona
tesi: « Controllo neuro-ormonale della lattazione ».

BERTAZZO ROMANO da Monselice (Padova)
tesi: « Acque minerali carboniche italiane ed estere ».

BORDIN GIUSEPPINA da Dolo (Venezia)
tesi: « Gli acidi micolici ».

- BORDIN MARIA LUISA da Adria (Rovigo)
tesi: « Nuovi antibiotici ».
- CABRINI MARIA da Udine
tesi: « Corteccia cerebrale e sistema neurovegetativo ».
- CANNADA ROSA da Genova
tesi: « Ricerche sui metodi di riconoscimento di medicinali su scala semimicro ».
- CARUSO CHIARA da Marsala (Trapani)
tesi: « Piante tossiche della flora italiana ».
- CASTEGNARO LORENZO da Cologna Veneta (Verona)
tesi: « Aminofenoli ».
- CAVOSI LUCIA da Coredo (Trento)
tesi: « Tossicità dei prodotti anti-parassitari ».
- FASSI GIAMPIETRO da Venezia
tesi: « Recenti acquisizioni sulla struttura della fibra nervosa e sulle caratteristiche fisico chimiche della conduzione nervosa ».
- FIorentini PAOLA da Roma
tesi: « L'ormone somatotropo (S.T.H.) ».
- FOGLIANI CARLA da Sassuolo (Modena)
tesi: « Ricerche sulla fluorescenza in parti diverse nei vegetali ».
- GALBARDI LUCIA da Brescia
tesi: « Derivati della cellulosa d'interesse farmaceutico ».
- GALLIMBERTI FRANCO ANDREA da Chioggia (Venezia)
tesi: « Nuovi farmaci ipoglicemizzanti ».
- LANA MARY da Rovigno d'Istria
tesi: « Luce ed ecologia ».
- LATINO MARIA da Padova
tesi: « Proprietà biologiche delle cumarine ».
- LEVORATO NADA da Dolo (Venezia)
tesi: « Aspetti farmaceutici dei cosmetici ».
- MAGGIONI ANGELO da Padova
tesi: « Gli alcaloidi della segala cornuta ».
- MARTARI ANNIBALE da Povegliano (Verona)
tesi: « Urca e suoi composti molecolari ».
- MASSARIOLO MARIA TERESA da Cesano Maderno (Milano)
tesi: « Derivati della fenotiazina ad azione terapeutica ».
- MAZZA ERMELINDA da Fiume (Istria)
tesi: « Poliploidi ».
- MAZZA GIULIO da Orsago (Treviso)
tesi: « Erbicidi e fungicidi ».
- MENEGHELLI PAOLA da Borgo Valsugana (Trento)
tesi: « Farmaci ganglioplegici ».
- MENEGUZZO MARIA da Castelgomberto (Vicenza)
tesi: « Germinazione del seme ».

- PAJETTA AUGUSTO da Casale Scodosia (Padova)
tesi: « Composizione ed analisi di formaggi italiani ».
- PASINI MARISA da Cervia (Ravenna)
tesi: « Bioflavanoïdi ».
- SANGIORGIO LILIANA da Trieste
tesi: « Misurazioni fotometriche e spettrofotometriche di piante verdi e di soluzioni di clorofilla ».
- SARRA CLAUDIO da Treviso
tesi: « Struttura microscopica e submicroscopica del citoplasma ».
- SCORT EMMA da Valdagno (Vicenza)
tesi: « Genesi e attività delle colicine in rapporto ai batteriofagi ».
- SELMO LIANA da Cologna Veneta (Verona)
tesi: « Metodi microbiologici e colorimetri per la determinazione dell'acido nicotinico ».
- TALIN IDA da Castelgomberto (Vicenza)
tesi: « Traspirazione delle piante alpine ».
- TESCARI MARIA ANTONIA da Castelfranco Veneto (Treviso)
tesi: « Farmaci derivati dall'urea ».
- TUROLLA GIORGIO da Padova
tesi: « Sintesi di metil-xantotossine ».
- VERLATO SERVIO TULLIO da Longare (Vicenza)
tesi: « I componenti del luppolo ».
- ZAMBELLI LAURA da Padova
tesi: « Sul meccanismo della foto sintesi nelle piante verdi ».

Facoltà di Ingegneria

LAUREATI IN INGEGNERIA CIVILE EDILE - *Sessione di febbraio n. 20*

A voti legali n. 3

- PECCHINI CARLO da Brendola (Vicenza)
tesi: « L'organizzazione del cantiere edile ».
- RAVETTA UGO da Mirano (Venezia)
tesi: « Albergo in Venezia ».
- SACCHI CLAUDIO da Milano
tesi: « Progetto di un collegio maschile ».

A semplice approvazione n. 17

- AGAPITO LUDOVICI FERNANDO da l'Aquila
tesi: « Fabbricato per appartamenti e negozi ».
- PALESTRA MARIO da Fonzaso (Belluno)
tesi: « Piano regolatore di Feltre ».
- BARATELLA MILTO da Rovigo
tesi: « Scuola elementare a 18 aule ».
- BONANNO BALDASSARE da Messina
tesi: « Albergo per la Gioventù da costruirsi in Torre Faro (Messina) ».
- CAVAZZINI VANNI da Adria (Rovigo)
tesi: « Municipio per il Comune di Adria ».
- COLOMBO CARLO da S. Giorgio su Legnano (Milano)
tesi: « Studio di edifici per un centro sportivo ».
- D'AMBROSIO ENNIO da Treviso
tesi: « Progetto di un silo granario in cemento armato - studio sui silo ».
- DAVALLI GIUSEPPE da Molinella (Bologna)
tesi: « Grattacielo in cemento armato con negozi ed appartamenti ».
- FERRARI GIUSEPPINO da Cremona
tesi: « Soluzione urbana del parco demaniale "Carlo Corazza" in Salsomaggiore Terme, con la costruzione del palazzo dell'Ospite ».
- MAGNANI GIANFRANCO da Forlì
tesi: « Casa albergo presso Forlì ».
- MENEGHINI GIOVANNI da Cologna Veneta (Verona)
tesi: « Autosilo ».

RUFFONI BORTOLO da Valdagno (Vicenza)
tesi: « Piscina coperta e palestra ».

SALVI GIOVANNI da Finale Emilia (Bologna)
tesi: « Clinica privata ».

TAMMEO FRANCESCO da Trinitapoli (Foggia)
tesi: « Casa torre a Padova ».

TARGA AMALIO da Villa Estense (Padova)
tesi: « Albergo turistico in zona collinare (Este) ».

VANELLI SILVANO da Palmanova (Udine)
tesi: « Stazione di autocorriere in Udine ».

ZAMBON MARIO da Villadose (Rovigo)
tesi: « Sistemazione della rete stradale della città di Rovigo ».

LAUREATI - *Sessione estiva n. 12*

A voti assoluti n. 1

BIANCHI LUISA da Castelfranco Veneto (Treviso)
tesi: « Progetto per il risanamento del quartiere di Via Belzoni ».

A voti legali n. 2

PIZZINATO GIORGIO da Bologna
tesi: « Mercato coperto del quartiere S. Leonardo in Treviso ».

POSO ALFREDO da Fiume
tesi: « Ricostruzione di un molo e calcolo dell'ossatura in c.a. di un magazzino nel porto di Fiume ».

A semplice approvazione n. 9

CIMINO SALVATORE da Cassaro (Siracusa)
tesi: « Autorimessa per la città di Pescara ».

GIUNTOLI VANNI da Firenze
tesi: « Autostello in Toscana ».

MOLINARIO VITTORIO da Roma
tesi: « Studio urbanistico e progettazione architettonica dei principali edifici per il centro del nucleo residenziale Saxa Rubra alla periferia di Roma ».

PISA GIAN CARLO da Brescia
tesi: « Albergo in località "Belvedere" sul lago di Garda ».

SCARAZZI RENATO da Verona
tesi: « Struttura in ferro per piscina coperta ».

SORGATO GUIDO da Vicenza
tesi: « Autorimessa a Vicenza per 800 macchine ».

STRINA ALDO da Capri (Napoli)
tesi: « Albergo a villaggio a Capri ».
TATA LUCIO da San Severo (Foggia)
tesi: « Studio di una aerostazione ».
TOROSI GIANFRANCO da Udine
tesi: « Fabbricato per abitazione in Udine ».

LAUREATI - *Sessione autunnale n. 6*

Con lode n. 1

MUTTONI CESARE da Schio (Vicenza)
tesi: « Edificio a 20 piani adibito a "Casa albergo" per la città di Padova ».

A voti legali n. 2

MEZZADRI ODDONE da Quartiere (Ferrara)
tesi: « Studio rigoroso di un serbatoio in c.a. sopraelevato della capacità di mc. 160 ».
ZADRA LUIGI da Cavalese (Trento)
tesi: « 1) Edifici per gli spettacoli: cinema - 2) Progetto di massima di telecinema ».

A semplice approvazione n. 3

BERTINI Dott. DESIDERIO da Domzale (Jugoslavia)
tesi: « Complesso di fabbricati ad uso di un pascolo montano ».
BERTOLDI BRUNO da Isola Vicentina (Vicenza)
tesi: « Progetto di lanificio ».
RINALDI REMIGIO da Conegliano (Treviso)
tesi: « Quartiere residenziale per dipendenti di industria ».

LAUREATI IN INGEGNERIA CIVILE IDRAULICA - *Sessione di febbraio n. 18*

A voti legali n. 4

BENNATI GIAN CARLO da Arezzo
tesi: « Sistemazione del fiume Arno con scolinatore ».
DEI GLAUCO da Rapolano Terme (Siena)
tesi: « Bacino da carenaggio ».

FERRACIN PIETRO da Treviso
tesi: « Ricerche sui moti filtranti con l'ausilio di modelli ».

PAGANINI GIORGIO da Padova
tesi: « Progetto di una derivazione dal fiume Isarco ».

A semplice approvazione n. 14

BONGIOVÌ CALOGERO da Ribera (Agrigento)
tesi: « Impianto di irrigazione in destra del Mincio ».

CALVI TOMMASO da Bagnoli di Sopra (Padova)
tesi: « L'acquedotto del Comune di Torreglia ».

CILIOTTA DARIO da Valle di Cadore (Belluno)
tesi: « Il porto di La Spezia ».

COSTA NELLO da Valstagna (Vicenza)
tesi: « Sistemazione idraulica in Valle di Anterselva ».

DELLA LUNA GABRIELE da Villabartolomea (Verona)
tesi: « La navigazione interna nella Valle Padana ».

FRANCHIN FRANCO da Treviso
tesi: « Opere accessorie del bacino Fossetta ».

GIRARDI GIORGIO da Bovolone (Verona)
tesi: « Irrigazione del comprensorio di S. Pietro di Cavarzere ».

MATEOTTI GIUSEPPE da Padova
tesi: « Dighe in terra con materiale ad alta percentuale di ghiaia ».

MINICUCCI ELIO da Melido Porto Salvo (Reggio Calabria)
tesi: « Sistemazione del comprensorio di bonifica Bacchiglione-Brentella ».

PESSINA ROBERTO da S. Giorgio di Nogaro (Udine)
tesi: « Acquedotto di S. Giorgio di Nogaro-Murrana-Carlino ».

PIETRAGALLA DONATO da Catanzaro
tesi: « Fondazioni con abbassamento della falda freatica ».

PREMOLI PIETRO da Lodi (Milano)
tesi: « Fertirrigazione della zona a sud-est di Lodi ».

QUAGGIOTTI CESARE da Brescia
tesi: « Irrigazione della Franciacorta ».

SANDRIN ANTONIO da Pordenone (Udine)
tesi: « Studio comparativo per il dimensionamento degli impianti idroelettrici dell'Alto Baite ».

LAUREATI - *Sessione estiva n. 16*

Con lode n. 1

COLA RAFFAELE da Ampezzo (Udine)
tesi: « Onde di depressione nelle camere inferiori dei pozzi piezometrici ».

A voti legali n. 1

RENIER PIER LUIGI da Venezia
tesi: « Sul calcolo delle dighe a gettata ».

A semplice approvazione n. 14

BIRTIG VALENTINO da Pulfero (Udine)
tesi: « Acquedotto consorziale di Cividale e S. Pietro al Natisone ».

CALOTHANASSIS GIORGIO da Atene (Grecia)
tesi: « Progetto di acquedotto per la città di Padova - zona sud ».

CERESOLI CESARE da Milano
tesi: « Irrigazione in sinistra del fiume Serio ».

FERLAZZO GIUSEPPE da Messina
tesi: « Sistemazione del porto di Messina ».

GIARDINI VITTORIO da Vigevano (Pavia)
tesi: « Fertirrigazione di una zona a sud di Vigevano ».

JOVON LUCIANO da Venezia
tesi: « Opere complementari del Consorzio di Bonifica "Dese Sile Inferiore" ».

LA TORRE MARIO da Siderno (Reggio Calabria)
tesi: « Sistemazione del Porto di Anzio ».

LEONE GANADO IVO da Malta
tesi: « Il quartier di Piave e le possibilità della sua irrigazione colle acque del sottosuolo ».

MONTINI POLICARPO da Paese (Treviso)
tesi: « Porto di Alassio ».

NARDI GIOVANNI da Albaredo d'Adige (Verona)
tesi: « Bonifica di irrigazione del comprensorio di Albaredo d'Adige con derivazione dell'acqua necessaria dal fiume Adige ».

PANDINI GIOVANNI da Bergamo
tesi: « Fognatura nera della città di Bergamo ».

PONISIO GIAN PIERO da Como
tesi: « Progetto e costruzione di oleodotti subacquei e in particolare di loro terminali ».

PREVEDELLO BENITO da S. Martino di Lupari (Padova)
tesi: « Sistemazione del porto industriale di Brindisi ».

RUOL MARIO da Venezia
tesi: « I diaframmi impermeabili nelle costruzioni idrauliche ».

LAUREATI - Sessione autunnale n. 12

A voti legali n. 1

DELIGIORGIS NICOLA da Velestinon (Magnisia - Grecia)
tesi: « Condotte forzate in c.a. precompresso ».

A semplice approvazione n. 11

- CAMPAGNOLA BRUNO da Marano Valpolicella (Verona)
tesi: « Acquedotto e fognatura di Legnago ».
- CROCCOLO FRANZ da Locri (Reggio Calabria)
tesi: « Il porto di Torre Annunziata ».
- DE BENI MARIO da Bergamo
tesi: « La potabilizzazione dell'acqua ».
- DE CASTRO MICHELE da Parenzo
tesi: « Dissabbiatori degli impianti idroelettrici ».
- FIORIO LANFRANCO da Trento
tesi: « Sistemazione del porto di S. Remo ».
- GERARDI MARIO da Marsala (Trapani)
tesi: « Progetto per la fognatura della città di Marsala ».
- GIRARDELLO ARRIGO da Venezia-Lido
tesi: « Porto di Bordighera ».
- LODIGNANI LUIGI da Quercioli di Podenzano (Piacenza)
tesi: « Progetto di irrigazione in Comune di S. Giorgio Piacentino ».
- LOSI REMO ANTONIO da Melara (Rovigo)
tesi: « Studio di una fognatura per Ostiglia ».
- NOVARIN RENATO da Udine
tesi: « Comportamento gluodinamico delle valvole a farfalla ».
- SPRINGOLO ARTURO da Milano
tesi: « Studio dei venti e regime dei litorali dell'Alto Adriatico ».

LAUREATI IN INGEGNERIA CIVILE TRASPORTI - Sess. di febbraio n. 11

A voti legali n. 3

- BAZZANI BRUNO da Firenze
tesi: « Autostrada Firenze-Roma ».
- MATTIVI EZIO da Trento
tesi: « Ponte in c.a. ad arco luce m. 50 ».
- PASTI GIOVANNI da Oppeano (Verona)
tesi: « Studio critico sulle formule statiche e dinamiche e sui vari tipi di pali da fondazione ».

A semplice approvazione n. 8

- BRASCO GIANMARIA da Vicenza
tesi: « Impianti turistici nel gruppo dell'Ortles ».
- CALDART ANTONIO da Belluno
tesi: « Ponte ad arco in c.a. per la città di Belluno ».

- DE BONA VINCENZO da Tolmezzo (Udine)
tesi: « Ponte in cemento armato ad arconi a tre cerniere - corda m. 56 - freccia m. 4,77 ».
- GENTILI VITTORIO da Treviso
tesi: « Ponte in cemento armato ad arco a tre cerniere luce m. 52, freccia m. 7,50 ».
- MAJER GIOVANNI da Venezia
tesi: « Progetto di un ponte ad arco incastrato in cemento armato ».
- MARCHI MAURO da Firenze
tesi: « Le applicazioni del radar alle misure geodetiche ».
- SBARBATI MARIO da Senigallia (Ancona)
tesi: « Ponte in cemento armato per strada ordinaria. Arco a due cerniere a spinta eliminata ».
- SCIARRA MARIO da Teramo
tesi: « Autostrada Firenze-Roma ».

LAUREATI - *Sessione estiva n. 9*

A semplice approvazione n. 9

- AGOSTINELLI MARIO da Treviso
tesi: « Collegamento fra le autostrade Adriatica e Firenze-Roma ».
- CARELLI VINCENZO da Foggia
tesi: « Progetto di struttura in cemento armato per capannone industriale ».
- FASSETTA PAOLO da Venezia
tesi: « Calcolo dei rivestimenti di gallerie ed applicazione ad una galleria per autostrada ».
- GAIATTO GINO da Portogruaro (Venezia)
tesi: « Calcolo di verifica di stabilità di un ponte in cemento armato tipo "Gerber" ».
- MINNITI LEOPOLDO da Messina
tesi: « Ponte in acciaio tipo Neville, di luce m. 55, per ferrovia ad un binario ».
- PAGANO GIUSEPPE da S. Filippo del Mela (Messina)
tesi: « Rettifica strada S. Filippo-Pace del Mela (prov. Messina) e progetto del ponte in cemento armato su torrente Corriolo ».
- POGGI GIUSEPPE da Verona
tesi: « Ponte in cemento armato a travata continua sul fiume Adige a Verona: larghezza m. 7+2 ».
- ROMARO GIORGIO da Cornigliano (Genova)
tesi: « Ponte metallico a doppio impalcato (superiore per strade, inferiore per ferrovia) con traliccio ad $N-1=80$ m. ».
- SANTORO FRANCESCO da Malgrate (Como)
tesi: « Progetto dell'autostrada Genova-Milano ».

LAUREATI - *Sessione autunnale n. 9*

Con lode n. 1

DALL'AGLIO GIORGIO

da Mantova

tesi: « Il calcolo delle celle per silos ».

A voti assoluti n. 1

PAIS GIAN CARLO

da Casale di Scodosia (Padova)

tesi: « Ponte sullo stretto di Messina ».

A semplice approvazione n. 7

CAMPOSTRINI TULLIO

da Venezia

tesi: « Ponte in calcestruzzo con rivestimento di pietra d'Istria sul Canal Grande a Venezia ».

GIACOMETTI DARIO

da Genova

tesi: « Ponte ad arco in cemento armato di 80 m. di luce ».

GULLI PIETRO

da Adrano (Catania)

tesi: « La circolazione stradale: considerazioni e determinazioni sulla capacità delle strade e degli incroci ».

GUZZELLA ENRICO

da Farra di Soligo (Treviso)

tesi: « Ponte in calcestruzzo precompresso a travata semplicemente appoggiata della luce di m. 50 con carreggiata di m. 10,50 ».

MARTINELLI PIETRO

da San Bonifacio (Verona)

tesi: « Stazione per autolinee in montagna ».

SAULLE LAZZARO

da Palo del Colle (Bari)

tesi: « Il moderno cantiere stradale ».

TREVISAN CARLO

da Lonigo (Vicenza)

tesi: « Ponte stradale in cemento armato a tre campate di luce rispettivamente di m. 20 - 35 - 20 e con carreggiata di m. 30 di cui 15 per gli autoveicoli ».

LAUREATI IN INGEGNERIA INDUSTRIALE MECCANICA - *Sessione di febbraio n. 17*

A voti legali n. 3

BONIVENTO MARINO

da Padova

tesi: « Progetto di turbina a vapore radiale assiale da 55/65 MW ».

GASPAROTTI VITTORIO da Treviso
tesi: « Prove sui combustibili per motori a combustione interna e sui grassi lubrificanti ».

NASCIMBENI MARIO da Fiume
tesi: « Gli impianti meccanici di un cantiere navale ».

A semplice approvazione n. 14

CETTO BRUNO da Trento
tesi: « Studio sulla punta elicoidale ».

COLONNA GIUSEPPE da Macerata
tesi: « Progettazione di una turbina a gas per applicazione automobilistica ».

GARBIN FRANCO da Lendinara (Rovigo)
tesi: « Studio di tornio moderno ».

GIERI GIAN PIO da Conselice (Ravenna)
tesi: « Turbine Francis ad alta caduta ».

MARCOLINA GIORGIO da Macerata
tesi: « Impianto di Topping per raffineria di petroli ».

MARTELLO GIULIO da S. Martino Buon Albergo (Verona)
tesi: « Progetto di locomotiva con turbina a gas e con generatore sistema Pescara ».

PANIZZI DARIO da Verona
tesi: « Motore Diesel per autocarro (100 KW) ».

PAVONI ROMOLO da S. Donà di Piave (Venezia)
tesi: « Effetto della forma sullo stato tensionale ».

RANGHERI RENATO da Reggio Calabria
tesi: « Studio sull'organizzazione dell'officina meccanica ».

RAPONI EMILIO da Macerata
tesi: « Impianto di irrigazione a pioggia ad ali mobili ».

STRAZZABOSCO GIORGIO da Asiago (Vicenza)
tesi: « Compressori frigoriferi rotativi ».

TOMOPULOS JORDANIS da Salonico (Grecia)
tesi: « Studio sui copiatori idraulici ».

TREPPA RENATO da Magnano in Riviera (Udine)
tesi: « I comandi nelle macchine utensili ».

TUSINI SERAFINO da Modena
tesi: « Impianto di produzione di energia per zuccherificio ».

LAUREATI - Sessione estiva n. 17

A voti legali n. 1

CLES GUIDO da Cles (Trento)
tesi: « Meccanizzazione e macchine da cantiere ».

A semplice approvazione n. 16

- BALDAN SERGIO da S. Biagio di Callalta (Treviso)
tesi: « Centrale termica di una industria tessile ».
- BERETTA CELESTINO da Salsomaggiore (Parma)
tesi: « Motore Diesel per gruppo elettrogeno 147 Kw - 1.500 giri/i - 2750 cm³ ».
- BERETTA GIORGIO da Bergamo
tesi: « Centrale termica per stabilimento metallurgico ».
- BERTOLASO MARIANO da Zimella (Verona)
tesi: « Officina per la costruzione di irrigatori a pioggia ».
- BERTOLI GIULIANO da Jassi (Romania)
tesi: « Motore per motociclo ».
- BETTINI VIRGILIO da Gaggio Montano (Bologna)
tesi: « Progetto di turboelica per aviazione ».
- BOGHETTO GIAN VITTORE da Valdobbiadene (Treviso)
tesi: « Esperimentazioni con nuovo tipo di testata per motori a carburazione ad alto rapporto di compressione ».
- COSENZA SALVATORE da Roma
tesi: « I bruciatori di nafta ».
- GIOVEDÌ ANGELO da Monteforte d'Alpone (Verona)
tesi: « Trasmissione termica nei reattori nucleari ».
- LIZZIO MARIO da Catania
tesi: « La sovralimentazione spinta dei motori Diesel Marini ».
- PARISI GIANCARLO da Venezia
tesi: « Turbine a gas applicate all'autotrazione ».
- ROVINA COSTANTE da Udine
tesi: « Progetto di un forno "Martin Basico" a nafta da 30 tonn. con volta sospesa ed annesso impianto di colata continua ».
- SORDINA GIUSEPPE da Padova
tesi: « Studio per la progettazione e l'organizzazione di un'industria per la produzione di materiale ospedaliero ».
- TAMBURINI BRUNELLO da Milano
tesi: « Fonderia di ghisa ».
- ZIMMERMAN GIOVANNI da Rufina (Firenze)
tesi: « Progettazione di un motocompressore per gas ».
- ZURLO LUIGI da Crotone (Catanzaro)
tesi: « Generatore di vapore ».

LAUREATI - Sessione autunnale n. 23

A voti assoluti n. 1

- ROSTONI BENEDETTO da Busto Arsizio (Varese)
tesi: « Progettazione e produzione di un tornio parallelo ».

A voti legali n. 2

DEGANI GIUSEPPE da Terrazzo (Verona)
tesi: « Moto compressori Diesel per lavori di cave e strade ».

REGAZZI GIUSEPPE da Parma
tesi: « Pompa centrifuga per irrigazione a pioggia lenta ».

A semplice approvazione n. 20

BENTIVOGLIO WALTER da Mantova
tesi: « Della automazione con particolare riguardo al comando a programma delle macchine utensili ».

BERZAGHI ADRIANO da Verona
tesi: « Utilizzazione dell'energia solare nelle pompe di calore ».

CABIANCA NADIR GIUSEPPE da Casale di Scodosia (Padova)
tesi: « Sulla tecnologia del marmo ».

CIMINO MICHELE da Reggio Calabria
tesi: « L'automazione nell'industria meccanica ».

CRACCO PIER GIORGIO da Verona
tesi: « La saldatura nelle costruzioni meccaniche ».

DI RISO IGINO da S. Maria di Capua Vetere (Caserta)
tesi: « Confronto per l'organizzazione di un cantiere navale, fra la lavorazione a chiodatura e lavorazione a saldatura ».

DONÀ ANTONIO da Asigliano Veneto (Vicenza)
tesi: « Progettazione degli ciettori a vapore ».

FERRI CARLO da Canneto sull'Oglio (Mantova)
tesi: « Raffineria di petrolio: Produzione dei carburanti e combustibili oleosi ».

FONTANIN GIANFRANCO da Venezia
tesi: « La lubrificazione dei motori a combustione interna ».

GENNARI GIOVANNI da Arzignano (Vicenza)
tesi: « Studio sulla produzione di compressori di piccola potenzialità ».

GOLINELLI PAOLINO da Concordia sulla Secchia (Modena)
tesi: « Impianti di perforazione per la ricerca di idrocarburi naturali ».

MARSILI BENIAMINO da Sulmona (Aquila)
tesi: « Regolazione e controllo degli impianti di condizionamento dell'aria ».

MINA LIVIO da Udine
tesi: « Calcolo di un convertitore di coppia idrostatico ad ampio rapporto di conversione ».

PRAMPOLINI OMEMO da Rubiera (Reggio Emilia)
tesi: « Compressori ermetici alternativi e rotativi ».

RADICI LIONELLO da Bergamo
tesi: « Un impianto termico per cementificio ».

ROVERANO VINCENZO da Venezia-Lido
tesi: « Progettazione di una turbina idraulica " Pelton " ».

- SELLAN FEBO da Treviso
tesi: « Applicazioni dei torni automatici ».
- SELLE ANTONIO da Venezia
tesi: « Impianto motore per propulsione navale ».
- TESSAROLO FRANCO da Cornuda (Treviso)
tesi: « Regolazione dell'umidità nella tecnica frigorifera e nel condizionamento d'aria ».
- VIRGILI MARIO da Copparo (Ferrara)
tesi: « Studio sulle macchine rettificatrici ».

LAUREATI IN INGEGNERIA INDUSTRIALE ELETTRTECNICA
Sessione di febbraio n. 22

Con lode n. 1

- DEBIASI GIOVANNI da Padova
tesi: « Raffronto fra organo a canne ed organi elettrofonici ».

A voti assoluti n. 1

- BETTANINI CARLO da Antivari (Jugoslavia)
tesi: « L'amplificatore magnetico in confronto con l'amplificatore elettronico e rotante ».

A voti legali n. 6

- CHIOZZI MILLELIRE FRANCO da Venezia
tesi: « I servizi ausiliari delle centrali idroelettriche ».
- DE POLO NICOLA da Tarzo (Treviso)
tesi: « Studio comparativo dei metodi di calcolo dei filtri elettrici ».
- GRASSIVARO OSCAR da Padova
tesi: « Impianto di verniciatura in campo elettrostatico ».
- PAGANINI GIOVANNI da Padova
tesi: « Ferromagnetismo ».
- ROBATO GIANCARLO da Venezia
tesi: « Evoluzioni centrali termoelettriche e prospettive sulle centrali ad energia nucleare ».
- TREVISAN SERGIO da Fiume
tesi: « Sul comportamento dei transistori nel campo delle alte frequenze ».

A semplice approvazione n. 14

- BAGNOLI IGINIO da Bagnoli di Sopra (Padova)
tesi: « Sovratensioni per manovra di interruttori ».

- BASCIANO ELIO da Venezia - Mestre
tesi: « Calcolo di un trasformatore trifase a olio ».
- BEBBER FERRUCCIO da Mezzolombardo (Trento)
tesi: « Sistemi di modulazione nei ponti radiotelefonici multicanali ».
- BOER NELLO da Sesto al Reghena (Udine)
tesi: « Progetto di una "cabina di trasformazione della potenza di 1200 KVA" per piccola industria ».
- CAVALLI FERDINANDO da Brescia
tesi: « Impianti elettrici di laminatoi moderni ».
- DELL'ACQUA EDOARDO da Milano
tesi: « Calcolo di un amplificatore di potenza in "classe C" ».
- FONSO ATTILIO da Rovigo
tesi: « Rettificatori per alte tensioni ».
- FORNASINI EUGENIO da Porotto (Ferrara)
tesi: « Conversione rotante e statica della frequenza ed applicazioni industriali ».
- LINCETTO GIANFRANCO da Vigodarzere (Padova)
tesi: « La saldatura automatica ad arco sommerso ».
- MALVEZZI ELVIO da Rovigo
tesi: « Considerazioni sull'infortunio elettrico ».
- MARCONCINI ALBERTO da Minerbe (Verona)
tesi: « Trasformatori per forno ».
- PECCHIO ROBERTO da Cuneo
tesi: « Metodi semplificati e sperimentali per la determinazione delle caratteristiche di C.C. delle reti elettriche ».
- PINI RAFFAELLO da Ferrara
tesi: « Le caratteristiche ed il dimensionamento dei forni elettrici ad arco-resistenza secondo gli indirizzi della tecnica moderna ».
- ROMANO ANTONINO da Giarre (Catania)
tesi: « Studio delle costanti "r l e c" delle linee elettriche alla sequenza diretta, inversa e omopolare ».

LAUREATI - *Sessione estiva n. 9*

Con lode n. 1

- FORT ANTONIO da Verona
tesi: « Regolazione di velocità di un gruppo di alimentazione per sincrotrone ».

A voti assoluti n. 3

- AGNESI RICCARDO da Imperia
tesi: « Tendenze attuali della tecnica dell'illuminazione stradale ».

MAGRI ANTONIO da Legnago (Verona)
tesi: « Le applicazioni delle ferriti nel campo delle microonde ».

RIELLO GIORGIO da Udine
tesi: « Criteri moderni sugli impianti di terra delle grandi centrali e stazioni elettriche ».

A voti legali n. 3

BASTIANUTTI ORAZIO da Udine
tesi: « Corrosioni elettrolitiche nei cavi elettrici interrati e sistemi di protezione ».

FURLAN BRUNO da Chioggia (Venezia)
tesi: « Confronto tra le capacità di canale dei moderni sistemi di modulazione ».

MAITO ALBERTO da Vicenza
tesi: « Il calcolo del circuito magnetico delle macchine asincrone ».

A semplice approvazione n. 2

MASARATI PIETRO da Verona
tesi: « Moderne applicazioni tecniche dell'Effetto Hall ».

PEZZUTTI AMLETO da Milano
tesi: « La regolazione della tensione ».

LAUREATI - *Sessione autunnale n. 17*

Con lode n. 2

ILICETO FRANCESCO da Padova
tesi: « Stabilizzatori statici di tensione di rete, di potenza, a frequenza costante ed a tensione di alimentazione sinusoidale ».

VEGGIAN GIORGIO da Padova
tesi: « Resistenze variabili con la tensione e la temperatura ».

A voti assoluti n. 1

CARRARO PAOLO da Venezia
tesi: « Amplificatori telefonici ad impedenza negativa ».

A voti legali n. 6

BROVAZZO GIANLUIGI da Venezia - Mestre
tesi: « Protezione a distanza ».

CICCOTTI Dott. UMBERTO da Calderola (Macerata)
tesi: « Trasmissione di energia in corrente continua ad A. T. - Aspetti tecnico-economici - Realizzazioni recenti ».

- GASBARRI GIUSTINO da Chieti
tesi: « Avvolgimenti dei motori asincroni trifasi ».
- MARINI ALDO da Venezia
tesi: « I condensatori nelle reti ».
- SCANFERLATO CESARE da Udine
tesi: « I condensatori in serie nelle linee a media tensione ».
- TENTORI TITO da Tarcento (Udine)
tesi: « Nuovi sistemi di raffreddamento nei generatori sincroni di grande potenza ».

A semplice approvazione n. 8

- ANDREOLI ETTORE da Milano
tesi: « Relais ad impedenza ».
- DE CONTO DOMENICO da Vittorio Veneto (Treviso)
tesi: « Le perdite nel ferro delle macchine elettriche ».
- DETOFOLI RINO da Strigno (Trento)
tesi: « Criteri di progetto negli impianti di illuminazione ».
- D'URSO MARIO da Artegna (Udine)
tesi: « Problemi tecnici relativi alle microstrisce ».
- MALCONTENTI OSVALDO da Roma
tesi: « Stazioni primarie di trasformazione a 380 KV ».
- RISETTI DOMENICO da Gallarate (Varese)
tesi: « Curve caratteristiche dei materiali ad alta permeabilità ».
- VAGLIO TANET MARIO da Pola (Istria)
tesi: « La bobina di Petersen »
- ZANOTTI PIETRO da Milano
tesi: « Unificazione dei quadri di manovra ».

LAUREATI IN INGEGNERIA CHIMICA - *Sessione di febbraio n. 7*

Con lode n. 1

- IADANZA PIETRO da Napoli
tesi: « Aspetti chimico-fisici nelle reazioni tra scoria e bagno metallico, nei processi siderurgici ».

A voti assoluti n. 1

- BRESQUAR VALERIO da Padova
tesi: « Reazioni in fase solida - Stato attivato ed applicazioni industriali ».

A semplice approvazione n. 5

- BALDO RUGGERO da Legnago (Verona)
tesi: « Progetto di un impianto mobile per distillazione d'aria ».
- DONI VITTORINO da Mira (Venezia)
tesi: « Ossidazione di idrocarburi aromatici in fase liquida ».
- LIMIDO EZIO da Verzuolo (Cuneo)
tesi: « Preparazione dei fenoplasti con lignina di paglia ».
- MILLI TULLIO da Verona
tesi: « Ossosintesi ».
- MIZZAN VITO da Trieste
tesi: « Progettazione di un impianto di raffinazione di olii lubrificanti con furfurolo ».

LAUREATI - *Sessione estiva n. 5*

A voti legali n. 1

- COMMELLATO UMBERTO da Champ Sur Drac (Isère - Francia)
tesi: « I transistori e preparazione del monocristallo di silicio ».

A semplice approvazione n. 4

- BARBÈ PIER ALFONSO da Ferrara
tesi: « Progettazione di un'unità frigorifera ad assorbimento delle potenzialità di 100.000 frigorifici/ora ».
- BURATTO FIDIA da Cornuda (Treviso)
tesi: « Studio teorico-sperimentale su un nuovo sistema di riconcentrazione dell'acido acetico ».
- CIMAROSTI GIORDANO da Guidizzolo (Mantova)
tesi: « Proprietà fisiche e termodinamiche dei fluidi frigoriferi ».
- SORGATO TIMOLEONE da Brugine (Padova)
tesi: « Cementi bianchi dalla trachite ».

LAUREATI - *Sessione autunnale n. 5*

A voti assoluti n. 1

- MAINARDI DR. SANDRO da Cremona
tesi: « Cracking di idrocarburi per la produzione di olefine e loro separazione ».

A voti legali n. 2

PRESOTTO CIRILLO da S. Stino di Livenza (Venezia)
tesi: « Impiego della microdurezza nello studio dei trattamenti termici della ghisa ».

VERONESI GAETANO da Marmirolo (Mantova)
tesi: « Ossidazione del ferro con miscela di idrogeno e vapor-acqueo ».

A semplice approvazione n. 2

FAVARETTO ERNESTO da Venezia
tesi: « Influenza della costituzione di smalti refrattari sulla ossidazione a caldo del ferro ».

GHIGO EZIO da Carrù (Cuneo)
tesi: « Ossidazione in fase liquida dello Xilolo ».

Facoltà di Agraria

LAUREATI - *Sessione di febbraio n. 10*

Con lode n. 1

LECHI FRANCESCO da Brescia
tesi: « Alcuni aspetti economici dell'irrigazione a pioggia nella collina bresciana ».

A voti legali n. 3

GIAVONI CARLO da Mozzecane (Verona)
tesi: « Indagini sul costo delle manze a 18 mesi di età della razza pezzata nera olandese nella zona di Verona ».

MARCELLO GRIMANI GIUSTINIAN LORENZO da Venezia
tesi: « Sugli aspetti tecnici ed economici del prosciugamento delle terre soggette all'alluvione del novembre 1951 ».

SPADA AMPELIO da Padova
tesi: « Il marciume della bietola da "Sclerotium Rolfsii" (Sacc. nella zona di Este) ».

A semplice approvazione n. 6

BEGNONI ITALO da Verona
tesi: « Contributo allo studio del polimorfismo fogliare dei tipi di Batatos coltivati nel Veneto ».

CORBOLANTE ELIANO da Salgareda (Treviso)
tesi: « I batteri aeroli cellulosolitici ».

GIACOMET GENESIO da Chiarano (Treviso)
tesi: « La trasformazione fondiaria di un podere in zona Vorbosa del Basso Piave ».

GOTTARDO PIETRO da Padova
tesi: « Teorie intorno all'arrabbiaticcio del terreno ».

SALVIATI EDOARDO da Vicenza
tesi: « Trasformazione agrario-fondiaria di una proprietà del rodigino per effetto della "Legge stralcio" ».

SEPPI FABIO da Cavareno (Trento)
tesi: « L'irrigazione in Val di Non - Progettazione di un impianto di irrigazione ».

A voti assoluti n. 3

ALLEGRI NI LIVIO da Fumane (Verona)
tesi: « L'entomofauna dell'olivo in Valpolicella con particolare riferimento alla Pollinia Pollini Costa ».

BARISI FULVIA da Trieste
tesi: « Ricerche sulla tecnica di inoculo di germinelli di Mais con linee fisiologiche di "Ustilago Zeae" e prove di resistenza al fungo di mais nostrani e di irtidi americani ».

LAVEZZINI ALBERTO da Schio (Vicenza)
tesi: « L'impiego degli estrogeni sintetici per la produzione della carne negli animali domestici, con particolare riguardo ai polli: rassegna e contributo sperimentale ».

A voti legali n. 5

DELL'AGNOLA GIORGIO da Kosseir (Egitto)
tesi: « Attuale situazione economica della bachicoltura nel Veneto ».

LEONI ARONNE da Ferrara
tesi: « Aspetti e problemi dell'economia agricola dello Stato di Israele ».

MAIR FRANCESCO da Teodona di Brunico (Bolzano)
tesi: « Prove di coltivazione di *Humulus lupulus* nel Veneto ».

MARCHI LORENZO da Venezia
tesi: « Il "Dermestes lardarius" L. nell'ambiente bacologico ».

ZACCHI COSSETTI LUIGI da Pordenone (Udine)
tesi: « La trasformazione fondiario-agraria del tenimento Forcate ».

A semplice approvazione n. 5

BIGGI EMILIO da Treviso
tesi: « Aspetti e problemi del credito agrario ».

CROZZOLI GIOVANNI da Azzano Decimo (Udine)
tesi: « La trasformazione fondiario-agraria dei Macredi di S. Quirino ».

LANTE ANTONIO da Padova
tesi: « Del metodo per la determinazione del costo di produzione in Francia ed in Italia ».

PERNUMIAN GINO da Ospedaletto Euganeo (Padova)
tesi: « L'influenza delle concimazioni sullo sviluppo delle piante di Gagiolo "Saxa" con particolare riguardo alla formazione dei tubercoli ».

PONZANO PAOLO da Torino
tesi: « L'erosione dei terreni in generale ed alcuni suoi aspetti riguardanti l'Italia ».

LAUREATI - *Sessione autunnale n. 10*

A voti assoluti n. 1

CURTO GABRIELLA da Conegliano (Treviso)
tesi: « Indagini sperimentali su due nuove selezioni del Teleki 8 ».

A voti legali n. 2

CARMIGNATO GIANFRANCO da Vicenza
tesi: « L'industria casearia in provincia di Vicenza ».

NUVOLONI GUIDO da Verona
tesi: « L'utilizzazione di residui vegetali nella preparazione del letame artificiale quale fonte di sostanza organica ».

A semplice approvazione n. 7

AGOSTINETTO BORTOLO da Valdobbiadene (Treviso)
tesi: « Giusto prezzo nell'espropriazione per causa di pubblica utilità ».

BISAZZA GIANCARLO da Trissino (Vicenza)
tesi: « Aspetti e problemi della produzione italiana di vino nella situazione economica attuale ».

CARPENEDO LANFRANCO da Zimella (Verona)
tesi: « Risistemazione e miglioramento fondiario di un'azienda agraria del comprensorio di bonifica del Tartaro-Osellin-Cavarzere ».

CARPENEDO PIER VITTORIO da Zimella (Verona)
tesi: « Monografia di una trasformazione fondiaria irrigua nell'Agro Veronese ».

BALSASSO GIORGIO da Borgo Valsugana (Trento)
tesi: « I laghetti collinari ».

LI VOLSI GIACCHINO da Marsala (Trapani)
tesi: « La biossidazione acetica: agenti e metodi per la produzione dell'acido acetico ».

PAGNOSSIN ADELINO da Volpago del Montello (Treviso)
tesi: « Svilupperi tecnici dell'irrigazione nell'Agro del Canale della Vittoria ».

Scuole di Ostetricia

DIPLOMATE DELLA SCUOLA DI BOLZANO - *Sessione estiva n. 9*

A voti assoluti n. 2

CHRISTANELL MARIA LUISA da Naturno (Bolzano)
DEL DOT MARIA da Mezzolombardo (Trento)

A voti legali n. 6

DALPRÀ BRUNA da San Sebastiano di Folgaria (Trento)
GROSSGASTEIGER ROSA da Riobianco (Bolzano)
OBERHOLLENZER ANNY da Lutago Val Laurina (Bolzano)
RAFFAELLI ELSA da Firenze
SCHGÖR ERMINIA da Tubre (Bolzano)
ZADRA ELISA da Revò (Trento)

A semplice approvazione n. 1

BLASBICHLER ROSA da Velturmo di Chiusa (Bolzano)

DIPLOMATE DELLA SCUOLA DI PADOVA - *Sessione estiva n. 31*

A voti assoluti n. 6

ANDRAO LIBERA da Suzzara (Mantova)
BENEDETTI ROMA da Treviso
BOTTEA ESTER da Monclassico (Trento)
NIEDERKOFLENER MARIA da Predoi Valle Aurina (Bolzano)
PALLHUBER AGATA da Rasun Valdaora (Bolzano)
SCHALLER MARIA da Valle di Casies (Balzano)

A voti legali n. 13

BRAIDO NICLA	da Cordignano (Treviso)
CREMONESE EDDA	da Megliadino S. Vitale (Padova)
DAINESE EDDA	da Rovigo
DONOLATO ANNUNZIATA	da S. Angelo di Piove (Padova)
GASPARONI BERTILLA	da Camisano Vicentino (Vicenza)
MORETTI GIANNINA	da Veggiano (Padova)
PANETTO LUCIA	da Gavello (Rovigo)
RONZON GENOVEFFA	da Vigo di Cadore (Belluno)
ROSSATO ASSUNTA	da Megliadino S. Vitale (Padova)
ROSSETTO ONORINA	da Montegrotto Terme (Padova)
SPILIMBERGO ELENA	da S. Polo di Piave (Treviso)
SPONCHIADO ROSANNA	da Venezia-Mestre
ZANNIER ANICETTA	da Clauzetto (Udine)

A semplice approvazione n. 12

BAGGIO ELDA	da Sarcedo (Vicenza)
BUSATO TERESA	da Este (Padova)
CALLEGARI TERESINA	da Curtarolo (Padova)
FABRIS CARLA	da Chioggia (Venezia)
GAMBALONGA IRMA	da Saletto (Padova)
GIRARDI IDA	da Vedelago (Treviso)
GUARISE GIULIANA	da Montagnana (Padova)
MONTAGNER ANNA	da Vidor (Treviso)
PASTORELLI VINCENZA	da Brindisi
PEZZIN MARIA	da Megliadino S. Vitale (Padova)
SANTIMARIA FLAVIA	da Vò (Padova)
SOFRITTI ERMELINDA	da Bondero (Ferrara)

DIPLOMATE - *Sessione autunnale n. 1*

A voti legali n. 1

CALLEGARIN MARIA	da Rovigo
------------------	-----------

DIPLOMATE DALLA SCUOLA DI TRIESTE - *Sessione estiva n. 11*

A voti assoluti n. 2

MORETTI VALNEA	da Trieste
PAVONI SILVESTRA	da Villa Slavina (Istria)

A voti legali n. 4

FURLAN ANGELA	da Turriaco (Gorizia)
MALARA GIOVANNA	da Sgonico (Trieste)
RUZZIER NIRVANA	da Zara (Istria)
ZORZET LIVIA	da Pastorano Capodistria (Istria)

A semplice approvazione n. 5

CASAVOLA VINCENZA	da Trieste
CIACCIA ORONZA	da Brindisi
COMISSO LILIANA BRUNA	da S. Giorgio di Nogaro (Udine)
DI SOPRA SOLIDEA	da Lauco (Udine)
LENDARO PAOLINA	da Lusevera (Udine)

DIPLOMATE DALLA SCUOLA DI UDINE - *Sessione estiva n. 10*

A voti legali n. 2

PINZANO BIANCA	da Rive d'Arcano (Udine)
ZAMPARO MARIA	da Latisana (Udine)

A semplice approvazione n. 8

BELLONI MARIA SARA	da Aulla (Massa Carrara)
BRUNI IVANA	da Udine
BULFON MARIA PIA	da Moggio Udinese (Udine)
CORINCIGH ANCILLA	da Udine
GEATTI ITALA AFRICA	da Pozzuolo del Friuli (Udine)
MANTOVANI ANNA MARIA	da Forlì
MARTELOSSI LILIANA	da Gradisca d'Isonzo (Gorizia)
SACCON ELSA	da S. Michele al Tagliamento (Venezia)

DIPLOMATE DALLA SCUOLA DI VENEZIA - *Sessione estiva n. 18*

A voti assoluti n. 8

ALBAREA ILDEBRANDA	da Fara Vicentina (Vicenza)
COPPE GINA	da Meolo (Venezia)

DE BORTOLI BERNARDINA	da Miane (Treviso)
ESARCA RINA	da Cavasso Nuovo (Udine)
MARCHETTI ELENA	da Venezia
MENGARDA DARIA	da Strigno (Trento)
PINESE ELSA	da Ponte di Piave (Treviso)
VIANI EMMA	da Vobarno (Brescia)

A voti legali n. 4

CAMPESTRIN VILMA	da Borgo Valsugana (Trento)
CESCHI ANNA MARIA	da Miola (Trento)
PELIZZO EMMA	da Gorgo al Monticano (Treviso)
ZUBIOLO MARIA	da Mirano (Venezia)

A semplice approvazione n. 6

DURANTE INA ANNA	da Ponzano Veneto (Treviso)
GUADALUPI MARIA	da Venezia
MARCHIORI CLARA	da Camponogara (Venezia)
PALMA MARISA	da Torino
PEZZO ANNA MARIA	da Pisa
ZANCANARO GEMMA	da Villorba (Treviso)

DIPLOMATE DALLA SCUOLA DI VERONA - *Sessione estiva n. 16*

A voti assoluti n. 6

ANDREOLI NATALINA	da Viadana (Mantova)
BARUZZI CATERINA	da Sabbio Chiese (Brescia)
BIZZARO IRMA	da Zevio (Verona)
MANARA GIANNA	da Gazzo Veronese (Verona)
PIZZAMIGLIO ROSETTA	da Costermano (Verona)
VIANELLI TERESINA	da Passirano (Brescia)

A voti legali n. 9

ADAMI GUGLIELMINA	da Nogarole Rocca (Verona)
DUCOLI COSTANZA	da Pisogne (Brescia)
FERRARI REGINA	da Tiarno (Trento)
MAGALINI NATALINA	da Villafranca (Verona)

PERANZONI CARLA
RONDELLI VIRGINIA
ROSCINI LICIA
SOINI ROSETTA
SPAGNOLO LUCIA

da Casteldario (Mantova)
da Tiarno di Sotto (Trento)
da Perugia
da Ala (Trento)
da Badia Calavenà (Verona)

A semplice approvazione n. 1

PILON ZELINDA

da Arcole (Trento)

DIPLOMATE - *Sessione autunnale n. 1*

A semplice approvazione n. 1

PANZARINI ROSANNA

da Gazzo Veronese (Verona)

DATI FINANZIARI

CONTO CONSUNTIVO 1955 - 56

ENTRATE

Cap.	DESCRIZIONE	RESIDUI					
		al 1° nov. 1955	Riscossi	Da riscuotere	TOTALE	VARIAZIONI	
		1	2	3	4	in più 5	in meno 6
	Entrate effettive						
1	Rendite patrimoniali	8.226.025	8.226.025	—	8.226.025	—	—
2	Contributi ordinari	100.691.017	48.578.639	52.112.378	100.691.017	—	—
3	Proventi delle tasse, sopratasse e contributi	—	—	—	—	—	—
4	Provento delle sopratasse scola- stiche	—	—	—	—	—	—
5	Tasse per l'esercizio della libera docenza	—	—	—	—	—	—
6	Diritti di segreteria	—	—	—	—	—	—
7	Provento delle prestazioni a pa- gamento	12.257.236	12.257.236	—	12.257.236	—	—
8	Entrate diverse	—	—	—	—	—	—
9	Recuperi diversi	1.077	1.077	—	1.077	—	—
10	Rendite patrimoniali straordi- narie	—	—	—	—	—	—
11	Assegnazioni straordinarie del- lo Stato e di altri Enti	24.687.648	9.878.148	14.809.500	24.687.648	—	—
12	Contributo per esame di abilita- zione professionale	—	—	—	—	—	—
13	Entrate straordinarie diverse .	—	—	—	—	—	—
	Totale entrate effettive	145.863.003	78.941.125	66.921.878	145.863.003	—	—

dal 1^o Novembre 1955 al 31 Ottobre 1956

C O M P E T E N Z E									
SOMME PREVISTE			SOMME ACCERTATE			VARIAZIONI		Totale delle riscossioni 15	Totale dei Residui al 31 ottobre 1956 16
Bilancio 7	Variazioni 8	Definitive 9	Riscosse 10	Da riscuotere 11	TOTALE 12	in più 13	in meno 14		
12.209.835	6.060.000	18.269.835	11.265.518	7.004.414	18.269.932	4.315	4.218	19.491.543	7.004.414
172.826.000	61.676.000	234.502.000	130.007.298	104.495.000	234.502.298	856	558	178.585.937	156.607.378
298.209.000	32.363.000	330.572.000	332.451.429	—	332.451.429	2.591.910	712.481	332.451.429	—
63.920.000	—	63.920.000	60.547.203	—	60.547.203	820.953	4.193.750	60.547.203	—
60.000	159.000	219.000	219.000	—	219.000	—	—	219.000	—
16.800.000	5.178.000	21.978.000	21.976.600	—	21.976.600	1.500	2.900	21.976.600	—
60.000.000	26.000.000	86.000.000	80.332.912	5.644.459	85.977.371	—	22.629	92.590.148	5.644.459
4.240.100	2.304.549	6.544.649	6.552.279	—	6.552.279	7.630	—	6.552.279	—
800.000	1.257.000	2.057.000	2.054.246	3.228	2.057.474	474	—	2.055.323	3.228
—	—	—	—	—	—	—	—	—	—
90.000.000	15.110.000	105.110.000	96.098.342	9.009.500	105.107.842	—	2.158	105.976.490	23.819.000
6.000	—	6.000	—	—	—	—	6.000	—	—
10.000	664.000	674.000	674.620	—	674.620	620	—	674.620	—
719.080.935	150.771.549	869.852.484	742.179.447	126.156.601	868.336.048	3.428.258	4.944.694	821.120.572	193.078.479

(Segue)

ENTRATE

Cap.	DESCRIZIONE	RESIDUI				VARIAZIONI	
		al 10 nov. 1955	Riscossi	Da riscuotere	TOTALE	in più	in meno
		1	2	3	4	5	6
	Movimento di capitali						
14	Riscossione di crediti	—	—	—	—	—	
15	Accensioni di debiti	—	—	—	—	—	
16	Vendita di beni fruttiferi	—	—	—	—	—	
17	Affrancazione di canoni, censi e livelli attivi	—	—	—	—	—	
	Totale entrate per movimento di capitali	—	—	—	—	—	
	Partite di giro						
18	Ritenute erariali sugli stipendi ed altri assegni al personale	—	—	—	—	—	
19	Ritenute per il trattamento di quiescenza e di previdenza	—	—	—	—	—	
20	Ritenute per invalidità, vecchiaia, tubercolosi e varie	—	—	—	—	—	
21	Contributo annuo per le attività sportive ed assistenziali	—	—	—	—	—	
22	Depositi cauzionali e partite di giro diverse	—	—	—	—	—	
23	Anticipazioni	110.761.447	89.431.729	21.329.718	110.761.447	—	
	Totale entrate per partite di giro	110.761.447	89.431.729	21.329.718	110.761.447	—	
	Totale generale	256.624.450	168.372.854	88.251.596	256.624.450	—	

C O M P E T E N Z E

SOMME PREVISTE			SOMME ACCERTATE			VARIAZIONI		Totale delle riscossioni 15	Totale dei residui al 31 ottobre 1956 16
Bilancio 7	Variazioni 8	Definitive 9	Riscosse 10	Da riscuotere 11	TOTALE 12	in più 13	in meno 14		
—	—	—	—	—	—	—	—	—	—
—	—	—	—	—	—	—	—	—	—
—	—	—	—	—	—	—	—	—	—
—	—	—	—	—	—	—	—	—	—
—	—	—	—	—	—	—	—	—	—
—	—	—	—	—	—	—	—	—	—
3.300.000	910.000	4.210.000	4.196.043	10.202	4.206.245	—	3.755	4.196.043	10.202
9.210.000	705.000	9.915.000	9.915.000	—	9.915.000	—	—	9.915.000	—
5.540.000	111.280.000	116.820.000	116.810.342	772	116.811.114	—	8.886	116.810.342	772
150.300.000	1.140.000	151.440.000	56.297.156	72.592.108	128.889.264	—	22.550.736	145.728.885	93.921.826
168.350.000	114.035.000	282.385.000	187.218.541	72.603.082	259.821.623	—	22.563.377	276.650.270	93.932.800
887.430.935	264.806.549	1.152.237.484	929.397.988	198.759.683	1.128.157.671	3.428.258	27.508.071	1.097.770.842	287.011.279

CONTO CONSUNTIVO 1955 - 56

USCITE

Cap.	DESCRIZIONE	R E S I D U I					
		al 10 nov. 1955 1	Pagati 2	Da pagare 3	TOTALE 4	VARIAZIONI	
						in più 5	in meno 6
	Uscite effettive ord. e straord.						
1	Oneri e spese patrimoniali . . .	4.727.277	4.434.247	110.000	4.544.247	—	183.030
2	Spese generali	5.666.903	3.072.408	2.505.400	5.577.808	—	89.095
3	Spese di ufficio	340.231	335.231	—	335.231	—	5.000
4	Spese di personale	22.704.227	18.858.586	861.470	19.720.056	—	2.984.171
5	Contributi per il trattamento di quiescenza e di previdenza .	3.139.542	380.000	1.629.542	2.009.542	—	1.130.000
6	Spese di funzionamento degli Istituti	104.712.228	80.855.421	23.846.340	104.701.761	—	10.467
7	Spese per il mantenimento cli- niche	—	—	—	—	—	—
8	Erogazione delle sopratasse di esame	46.832.606	46.832.606	—	46.832.606	—	—
9	Opera Universitaria	—	—	—	—	—	—
10	Supplemento dotazioni	117.205.869	52.373.433	64.474.927	116.848.360	—	357.509
10 bis	Costruzioni ed arredamento del- la nuova casa della Studentes.	58.953.600	54.651.825	4.301.775	58.953.600	—	—
11	Manutenzione straordinaria fab- bricati	20.598.810	10.856.070	9.516.330	20.372.400	—	226.410
11 bis	Opere di riatto e trasformatio- ne impianti di riscaldamento	8.669.330	8.450.325	105.800	8.556.125	—	113.205
11 ter	Installazione di una nuova cen- trale telefonica automatica .	8.120.000	4.060.000	4.060.000	8.120.000	—	—
11 quat.	Incremento didattico e scienti- fico a Ist. Universitari	3.510.200	3.232.870	146.570	3.379.440	—	130.760
12	Rinnovazione e riparazione di mobili e arredi	6.730.500	4.041.800	2.513.300	6.555.100	—	175.400
13	Assegni al personale straordi- nario	1.047	1.047	—	1.047	—	—
14	Compensi per il lavoro straordi- nario	3.069.508	3.069.508	—	3.069.508	—	—
15	Premi di operosità scientifica .	3.659.401	3.585.000	74.000	3.659.000	—	401
16	Spese straordinarie diverse . .	6.029.000	3.334.000	2.695.000	6.029.000	—	—
	Totale uscite effettive	424.670.279	302.424.377	116.840.454	419.264.831	—	5.405.448

dal 1° Novembre 1955 al 31 Ottobre 1956

C O M P E T E N Z E									
SOMME PREVISTE			SOMME ACCERTATE			VARIAZIONI		Totale dei pagamenti 15	Totale dei Residui al 31 ottobre 1956 16
in Bilancio 7	Variazioni 8	Definitive 9	Pagate 10	Da pagare 11	TOTALE 12	in più 13	in meno 14		
21.293.750	3.625.000	24.918.750	19.797.904	5.112.657	24.910.561	—	8.189	24.232.151	5.222.657
66.286.000	11.707.549	77.993.549	77.641.537	3.018.112	80.659.649	2.699.510	33.410	80.713.945	5.523.512
7.150.000	1.466.000	8.616.000	8.161.092	448.245	8.609.337	—	6.663	8.496.323	448.245
166.400.000	43.923.000	210.323.000	190.883.345	19.367.159	210.250.504	—	72.496	209.741.931	20.228.629
8.550.000	22.163.000	30.713.000	12.701.429	18.006.752	30.708.181	—	4.819	13.081.429	19.636.294
168.905.000	28.456.820	197.361.820	113.760.688	83.570.013	197.330.701	—	31.119	194.616.109	107.416.353
18.000.000	—	18.000.000	18.000.000	—	18.000.000	—	—	18.000.000	—
66.888.000	—	66.888.000	37.716.600	27.747.453	65.464.053	—	1.423.947	84.549.206	27.747.453
41.229.000	484.000	41.713.000	41.711.375	—	41.711.375	—	1.625	41.711.375	—
92.500.000	1.275.000	91.225.000	5.244.500	85.977.992	91.222.492	—	2.508	57.617.933	150.452.919
—	9.000.000	9.000.000	—	9.000.000	9.000.000	—	—	54.651.825	13.301.775
4.000.000	23.832.000	27.832.000	—	27.831.050	27.831.050	—	950	10.856.070	37.347.380
6.000.000	200.000	6.200.000	981.460	5.217.900	6.199.360	—	640	9.431.785	5.323.700
4.000.000	4.000.000	—	—	—	—	—	—	4.060.000	4.060.000
—	—	—	—	—	—	—	—	3.232.870	146.570
2.000.000	60.000	2.060.000	485.000	1.575.000	2.060.000	—	—	4.526.800	4.088.300
28.750.000	6.306.220	35.056.220	35.028.564	24.482	35.053.046	—	3.174	35.029.611	24.482
8.000.000	5.600.000	13.600.000	9.078.469	4.519.991	13.598.460	—	1.540	12.147.977	4.519.991
3.000.000	276.000	3.276.000	210.000	3.066.000	3.276.000	—	—	3.795.000	3.140.000
5.865.689	1.053.040	4.812.649	3.155.448	1.606.300	4.761.748	—	50.901	6.489.448	4.301.300
718.817.439	150.771.549	869.588.988	574.557.411	296.089.106	870.646.517	2.699.510	1.641.981	876.981.788	412.929.560

(Segue)

USCITE

Cap.	DESCRIZIONE	RESIDUI					
		al 1° nov. 1955 1	Pagati 2	Da pagare 3	TOTALE 4	VARIAZIONI	
						in più 5	in meno 6
	Movimento capitali						
17	Estinzione debiti	—	—	—	—	—	
18	Accensione crediti	—	—	—	—	—	
19	Acquisto beni fruttiferi	—	—	—	—	—	
20	Affrancazione di canoni passivi	—	—	—	—	—	
	Totale uscite per movimento capitali	—	—	—	—	—	
	Partite di giro						
21	Versamento di ritenute erariali sugli stipendi ed assegni . .	—	—	—	—	—	
22	Versamento di ritenute per il trattamento di quiescenza e di previdenza	—	—	—	—	—	
23	Versamento di ritenute per invalidità, vecchiaia, tubercolosi e varie	—	—	—	—	—	
24	Versamento del contributo annuo per attività sportive e assistenziali	—	—	—	—	—	
25	Depositi cauzionali e partite di giro diverse	678.880	357.864	321.016	678.880	—	
26	Anticipazioni	150.000	150.000	—	150.000	—	
	Totale uscite per partite di giro	828.880	507.864	321.016	828.880	—	
	Totale generale	425.499.159	302.932.241	117.161.470	420.093.711	5.405.448	

C O M P E T E N Z E

SOMME PREVISTE			SOMME ACCERTATE			VARIAZIONI		Totale dei pagamenti	Totale dei Residui al 31 ottobre 1956
in Bilancio 7	Variazioni 8	Definitive 9	Pagate 10	Da pagare 11	TOTALE 12	in più 13	in meno 14		
263.496	—	263.496	263.496	—	263.496	—	—	263.496	—
—	—	—	—	—	—	—	—	—	—
—	—	—	—	—	—	—	—	—	—
—	—	—	—	—	—	—	—	—	—
263.496	—	263.496	263.496	—	263.496	—	—	263.496	—
—	—	—	—	—	—	—	—	—	—
—	—	—	—	—	—	—	—	—	—
3.300.000	910.000	4.210.000	4.196.043	10.202	4.206.245	—	3.755	4.196.043	10.202
9.210.000	705.000	9.915.000	9.915.000	—	9.915.000	—	—	9.915.000	—
5.540.000	111.280.000	116.820.000	115.412.012	1.399.102	116.811.114	—	8.886	115.769.876	1.720.118
150.300.000	1.140.000	151.440.000	128.333.688	555.576	128.889.264	—	22.550.736	128.483.688	555.576
168.350.000	114.035.000	282.385.000	257.856.743	1.964.880	259.821.623	—	22.563.377	258.364.607	2.285.896
887.430.935	264.806.549	1.152.237.484	832.677.650	298.053.986	1.130.731.636	2.609.510	24.205.358	1.135.609.891	415.215.456

BILANCIO DI PREVISIONE - Anno 1956-57

ENTRATE

Cap.	DESCRIZIONE	Previsioni dell' Esercizio precedente	VARIAZIONI		Previsioni per l' Esercizio 1956-57
			in aumento	in diminuzione	
	Entrate effettive ordinarie				
1	Rendite patrimoniali	12.209.835	3.000.000	—	15.209.835
2	Contributi ordinari	172.826.000	59.740.000	—	232.566.000
3	Proventi delle tasse, sopratasse e con- tributi	295.241.000	2.600.000	7.280.000	290.561.000
4	Provento delle sopratasse di esame . .	66.888.000	844.000	3.080.000	64.652.000
5	Tasse per l'esercizio della libera do- cenza	60.000	40.000	—	100.000
6	Diritti di segreteria	16.800.000	1.000.000	—	17.800.000
7	Provento delle prestazioni a pagamento	60.000.000	10.000.000	—	70.000.000
8	Entrate diverse	4.240.100	—	—	4.240.100
9	Recuperi diversi	800.000	—	—	800.000
	<i>Totale entrate ordinarie</i>	629.064.935	77.224.000	10.360.000	695.928.935
	Entrate effettive straordinarie				
10	Rendite patrimoniali	—	—	—	—
11	Assegnazioni straordinarie dello Stato e di altri Enti	90.000.000	5.000.000	—	95.000.000
12	Contributo per esami di abilitazione professionale	6.000	—	—	6.000
13	Entrate straordinarie diverse	10.000	—	—	10.000
	<i>Totale entrate straordinarie</i>	90.016.000	5.000.000	—	95.016.000
	<i>Totale entrate effettive</i>	719.080.935	82.224.000	10.360.000	790.944.935
	Movimento di capitali				
14	Riscossioni di crediti	—	—	—	—
15	Accensione di debiti	—	—	—	—
16	Vendita di beni fruttiferi	—	—	—	—
17	Affrancazione di canoni, censi e livelli attivi	—	—	—	—
	<i>Totale movimento di capitali</i>	—	—	—	—
	Partite di giro				
18	Ritenute erariali sugli stipendi ed al- tri assegni al personale	—	—	—	—
19	Ritenute per il trattamento di quie- scenza e di previdenza	—	—	—	—
20	Ritenute per invalidità, vecchiaia, tu- bercolosi e varie	3.300.000	900.000	—	4.200.000
21	Contributo annuo per le attività spor- tive ed assistenziali	9.210.000	—	310.000	8.900.000
22	Partite di giro diverse	5.540.000	4.760.000	—	10.300.000
23	Anticipazioni	150.300.000	—	49.300.000	101.000.000
	<i>Totale partite di giro</i>	168.350.000	5.660.000	49.610.000	124.400.000
	Totale GENERALE	887.430.935	87.884.000	59.970.000	915.344.935

dal 1° Novembre 1956 al 31 Ottobre 1957

USCITE

Cap.	DESCRIZIONE	Previsioni dell'Esercizio precedente	VARIAZIONI		Previsioni per l'Esercizio 1956-57
			in aumento	in diminuzione	
	Uscite effettive ordinarie				
1	Oneri e spese patrimoniali	21.293.750	630.000	2.019.340	19.904.410
2	Spese generali	66.286.000	300.000	680.000	65.906.000
3	Spese di ufficio	7.150.000	—	—	7.150.000
4	Spese di personale	166.400.000	62.480.000	1.500.000	227.380.000
5	Contributi per il trattamento di quiescenza e di previdenza	8.550.000	4.903.000	—	13.453.000
6	Spese di funzionamento degli Istituti	168.905.000	8.900.000	—	177.805.000
7	Spese per il mantenimento cliniche	18.000.000	—	—	18.000.000
8	Erogazione delle sopratasse di esame	66.888.000	—	2.236.000	64.652.000
9	Opera universitaria	41.229.000	—	775.500	40.453.500
	<i>Totale spese ordinarie</i>	564.701.750	77.213.000	7.210.840	634.703.910
	Uscite effettive straordinarie				
10	Supplemento dotazioni	92.500.000	5.000.000	800.000	96.700.000
11	Manutenzione straordinaria fabbricati e ampliamento Istituti	4.000.000	—	—	4.000.000
11bis	Opere di riatto e trasformazione impianti di riscaldamento	6.000.000	—	2.000.000	4.000.000
11ter	Installazione di una nuova centrale telefonica automatica	4.000.000	—	4.000.000	—
12	Acquisto di mobili e arredi	2.000.000	—	1.000.000	1.000.000
13	Assegni al personale straordinario	28.750.000	4.930.000	—	33.680.000
14	Compensi per lavoro straordinario	8.000.000	—	—	8.000.000
15	Premi di operosità scientifica	4.000.000	—	—	4.000.000
16	Spese straordinarie diverse	4.865.689	—	286.939	4.578.750
	<i>Totale spese straordinarie</i>	154.115.689	9.930.000	8.086.939	155.958.750
	<i>Totale uscite effettive</i>	718.817.439	87.143.000	15.297.779	790.662.660
	Movimento di capitali				
17	Estinzione debiti	263.496	18.779	—	282.275
18	Accensione crediti	—	—	—	—
19	Acquisto beni fruttiferi	—	—	—	—
20	Affrancazione di canoni passivi	—	—	—	—
	<i>Totale movimento di capitali</i>	263.496	18.779	—	282.275
	Partite di giro				
21	Versamento di ritenute erariali sugli stipendi ed assegni	—	—	—	—
22	Versamento di ritenute per il trattamento di previdenza e di quiescenza	—	—	—	—
23	Versamento di ritenute per invalidità, vecchiaia, tubercolosi e varie	3.300.000	900.000	—	4.200.000
24	Versamento del contributo annuo per attività sportive ed assistenziali	9.210.000	—	310.000	8.900.000
25	Partite di giro diverse	5.540.000	4.760.000	—	10.300.000
26	Anticipazioni	150.300.000	—	49.300.000	101.000.000
	<i>Totale partite di giro</i>	168.350.000	5.660.000	49.610.000	124.400.000
	Totale GENERALE	887.430.935	92.821.779	64.907.779	915.344.935

DIMOSTRAZIONE DELL'AVANZO FINANZIARIO ACCERTATO AL 31 OTTOBRE 1956

Avanzo finanziario risultante dal rendiconto dell'esercizio precedente	—	9.362.108
Modificazioni reddituali nei residui		
ATTIVE: per maggiori residui attivi riaccertati	—	
per minori residui passivi riaccertati	5.405.448	5.405.448
PASSIVI: per maggiori residui passivi riaccertati	—	
per minori residui attivi riaccertati	—	5.405.448
		14.767.556
5 ^a annualità c. capitale per ammortamento mutuo	263.496	263.496
		14.504.060
Risultato economico dell'esercizio 1955-56:		
ENTRATE EFFETTIVE	868.336.048	
USCITE EFFETTIVE	870.646.517	
Disavanzo effettivo dell'esercizio 1955-56 (oltre L. 263.496 per ammortamento mutuo)		— 2.310.469
		12.193.591
Avanzo finanziario al 31 ottobre 1956		12.193.591

CONTO FINANZIARIO AL 31 OTTOBRE 1956

Fondo di Cassa al 1 ^o novembre 1955		178.236.817
COMPETENZA		
Entrate: somme riscosse	929.397.988	
Uscite: somme pagate	832.677.650	
		96.720.338
RESIDUI		
Entrate: somme riscosse	168.372.854	
Uscite: somme pagate	302.932.241	
		— 134.559.387
		140.397.768
Fondo di cassa al 31 ottobre 1956		140.397.768
Residui attivi: somme rimaste da riscuotere al 31 ottobre 1956	287.011.279	
Residui passivi: somme rimaste da pagare al 31 ottobre 1956	415.215.456	
		— 128.204.177
		12.193.591
Avanzo finanziario al 31 ottobre 1956		12.193.591

GESTIONE DEL BILANCIO

COMPETENZE:

a) Entrate effettive	868.336.048,—	
b) Uscite effettive	870.646.517,—	
Disavanzo effettivo dell'esercizio	— 2.310.469,—	
c) meno 5 ^a annualità ammortamento mutuo	— 263.496,—	
	— 2.573.965,—	
d) Uscite che hanno dato luogo ad aumento patrimoniale	30.054.493,—	27.480.528,—

RESIDUI:

a) Variazioni attive	5.405.448,—	
b) Variazioni passive	—	
c) Uscite per residui che hanno dato luogo ad aumento patrimoniale	5.405.448,—	
	79.417.596,—	84.823.044,—

GESTIONE EXTRAFINANZIARIA

112.303.572,—

ENTRATE non finanziarie:

donazioni	5.218.940,—	
materiale acquistato con fondi d'altri Enti e di privati	13.679.625,—	
Nuova consistenza del materiale in carico all'Istituto di Storia dell'arte, Clinica ostetrica e alla Scuola di Ostetricia alla data del 1 ^o novembre 1955	64.087.317,—	
		82.985.882,—

USCITE non finanziarie:

consumi	1.563.812,67	
scarico della vecchia consistenza inventariale dell'Istituto di Storia dell'Arte, della Clinica Ostetrica e della Scuola di Ostetricia al 31 ottobre 1955 in seguito alla ricognizione inventariale	43.574.086,45	
		45.137.899,12

37.847.982,88

Risultato economico: aumento del patrimonio 150.151.554,88

SITUAZIONE PATRIMONIALE al 31 Ottobre 1956

A T T I V O

	Al principio dell' Esercizio	V A R I A Z I O N I		Alla fine dell' Esercizio
		in più	in meno	
Immobili	63.000,—	—	—	63.000,—
Titoli e valori	2.296.700,—	—	—	2.296.700,—
Mobiliario, quadri, statue ecc. . .	196.666.133,50	60.705.912,—	16.717.457,50	240.654.588,—
Materiale scientifico e didattico	424.581.627,16	71.655.963,—	17.128.884,16	479.108.706,—
Biblioteca	261.584.402,01	60.079.596,—	11.284.307,01	310.379.691,—
Collezioni di storia naturale . .	1.718.181,45	16.500,—	7.250,45	1.727.431,—
Denaro	178.236.317,—	—	37.839.049,—	140.397.768,—
Crediti (residui attivi)	256.624.450,—	30.386.829,—	—	287.011.279,—
Totale dell'attivo	1.321.771.311,12	222.844.800,—	82.976.948,12	1.461.639.163,—
 P A S S I V O				
Debiti (residui passivi)	425.499.159,—	—	10.283.703,—	415.215.456,—
Totale del passivo	425.499.159,—	—	10.283.703,—	415.215.456,—
Patrimonio netto	896.272.152,12	222.844.800,—	72.693.245,12	1.046.423.707,—

L. 150.151.554.88

CONSORZIO PER L'INCREMENTO DEL MATERIALE SCIENTIFICO

ENTRATA

DESCRIZIONE	R E S I D U I				D I F F E
	al principio dell'esercizio	riscossi	da riscuotere	TOTALE	per aumento
Fondo cassa al principio dell'esercizio	337.053	337.053	—	337.053	—
Contributi di Enti					
Provincia di Belluno	20.000	20.000	—	20.000	—
» Bolzano	—	—	—	—	—
» Padova	—	—	—	—	—
» Rovigo	—	—	—	—	—
» Trento	100.000	100.000	—	100.000	—
» Treviso	—	—	—	—	—
» Udine	—	—	—	—	—
» Venezia	—	—	—	—	—
» Verona	—	—	—	—	—
» Vicenza	—	—	—	—	—
Comune di Adria	—	—	—	—	—
» Belluno	—	—	—	—	—
» Bolzano	—	—	—	—	—
» Borgo Valsugana	—	—	—	—	—
» Cavalese	1.000	1.000	—	1.000	—
» Cavarzere	30.000	30.000	—	30.000	—
» Chioggia	50.000	—	50.000	50.000	—
» Cittadella	—	—	—	—	—
» Conselve	—	—	—	—	—
» Este	—	—	—	—	—
» Legnago	—	—	—	—	—
» Merano	10.000	10.000	—	10.000	—
» Mira	—	—	—	—	—
» Monselice	—	—	—	—	—
» Montagnana	—	—	—	—	—
» Orsago	—	—	—	—	—
» Padova	—	—	—	—	—
» Paese	—	—	—	—	—
» Piove di Sacco	15.000	15.000	—	15.000	—
» Riva	—	—	—	—	—
» Rovereto	—	—	—	—	—
» Rovigo	—	—	—	—	—
» Susegana	—	—	—	—	—
» Trento	—	—	—	—	—
» Treviso	10.000	10.000	—	10.000	—
» Udine	—	—	—	—	—
» Venezia	500.000	500.000	—	500.000	—
» Verona	—	—	—	—	—
» Vicenza	—	—	—	—	—

R E N Z E		C O M P E T E N Z E					TOTALE dei residui attivi alla fine dell'esercizio
per diminuzione	Somme previste	SOMME ACCERTATE			ACCERTAMENTI		
		riscosse	da riscuotere	TOTALE	in più	in meno	
—	—	—	—	—	—	—	—
—	20.000	20.000	—	20.000	—	—	—
—	100.000	100.000	—	100.000	—	—	—
—	300.000	300.000	—	300.000	—	—	—
—	75.000	100.000	—	100.000	25.000	—	—
—	100.000	—	100.000	100.000	—	—	100.000
—	100.000	100.000	—	100.000	—	—	—
—	20.000	20.000	—	20.000	—	—	—
—	200.000	—	200.000	200.000	—	—	200.000
—	50.000	50.000	—	50.000	—	—	—
—	100.000	100.000	—	100.000	—	—	—
—	50.000	50.000	—	50.000	—	—	—
—	20.000	20.000	—	20.000	—	—	—
—	50.000	—	50.000	50.000	—	—	50.000
—	2.000	2.000	—	2.000	—	—	—
—	1.000	1.000	—	1.000	—	—	—
—	30.000	—	30.000	30.000	—	—	30.000
—	50.000	—	50.000	50.000	—	—	100.000
—	5.000	5.000	—	5.000	—	—	—
—	5.000	—	5.000	5.000	—	—	5.000
—	20.000	20.000	—	20.000	—	—	—
—	20.000	20.000	—	20.000	—	—	—
—	10.000	—	10.000	10.000	—	—	10.000
—	5.000	5.000	—	5.000	—	—	—
—	3.000	—	3.000	3.000	—	—	3.000
—	5.000	5.000	—	5.000	—	—	—
—	6.000	6.000	—	6.000	—	—	—
—	500.000	500.000	—	500.000	—	—	—
—	3.000	3.000	—	3.000	—	—	—
—	15.000	15.000	—	15.000	—	—	—
—	5.000	5.000	—	5.000	—	—	—
—	2.000	2.000	—	2.000	—	—	—
—	40.000	40.000	—	40.000	—	—	—
—	3.000	3.000	—	3.000	—	—	—
—	10.000	10.000	—	10.000	—	—	—
—	10.000	—	10.000	10.000	—	—	10.000
—	50.000	50.000	—	50.000	—	—	—
—	500.000	—	500.000	500.000	—	—	500.000
—	50.000	50.000	—	50.000	—	—	—
—	50.000	50.000	—	50.000	—	—	—

(segue)

ENTRATA

DESCRIZIONE	R E S I D U I				D I F F E
	al principio dell'esercizio	riscossi	da riscuotere	TOTALE	per aumento
Camera di c. i. e a. di Padova . . .	200.000	200.000	—	200.000	—
Camera di c. i. e a. di Vicenza . . .	30.000	30.000	—	30.000	—
Cassa di Risparmio della Marca Tre- vigiana	—	—	—	—	—
Cassa di Risparmio di Padova e Ro- vigo	—	—	—	—	—
Cassa di Risparmio di Trento . . .	—	—	—	—	—
Cassa di Risparmio di Udine	—	—	—	—	—
Cassa di Risparmio di Venezia . . .	—	—	—	—	—
Cassa di Risparmio di Verona . . .	—	—	—	—	—
Banca Coop. Antoniana di Padova .	—	—	—	—	—
Banca Popolare di Padova e Treviso	—	—	—	—	—
Istituto Fed. delle Casse di Rispar- mio delle Venezie	—	—	—	—	—
Istituto di Credito Fondiario delle Venezie	—	—	—	—	—
Enti vari					
Ist. Veneto di Scienze Lettere ed Ar- ti - Venezia	—	—	—	—	—
Fondaz. Querini-Stampalla - Venezia	—	—	—	—	—
Società Ven. Ferrovie Sec. - Padova	—	—	—	—	—
Interessi sul c/c Banca Popolare di Padova e Treviso	—	—	—	—	—
PARTITE DI GIRO					
Contributi di Enti riscossi nel pre- sente esercizio ma di competenza degli esercizi futuri:					
Cassa di Risparmio di Venezia . . .	—	—	—	—	—
Totale ENTRATA	1.303.053	1.253.053	50.000	1.303.053	—

R E N Z E	C O M P E T E N Z E						TOTALE dei residui attivi alla fine dell'esercizio
	Somme previste	SOMME ACCERTATE			ACCERTAMENTI		
		riscosse	da riscuotere	TOTALE	in più	in meno	
per diminuzione							
—	200.000	200.000	—	200.000	—	—	—
—	30.000	30.000	—	30.000	—	—	—
—	50.000	50.000	—	50.000	—	—	—
—	400.000	400.000	—	400.000	—	—	—
—	50.000	50.000	—	50.000	—	—	—
—	100.000	100.000	—	100.000	—	—	—
—	50.000	50.000	—	50.000	—	—	—
—	50.000	50.000	—	50.000	—	—	—
—	30.000	30.000	—	30.000	—	—	—
—	50.000	50.000	—	50.000	—	—	—
—	100.000	100.000	—	100.000	—	—	—
—	200.000	200.000	—	200.000	—	—	—
—	10.000	20.000	—	20.000	10.000	—	—
—	5.000	5.000	—	5.000	—	—	—
—	—	5.000	—	5.000	5.000	—	—
—	2.000	6.671	—	6.671	4.671	—	—
—	—	50.000	—	50.000	50.000	—	—
—	3.912.000	3.048.671	958.000	4.006.671	94.671	—	1.008.000

USCITA

DESCRIZIONE	R E S I D U I				D I F F E
	al principio dell' esercizio	pagati	da pagare	TOTALE	per aumento
PARTE ORDINARIA					
Assegni agli Istituti delle Facoltà di:					
Giurisprudenza	—	—	—	—	—
Scienze politiche	—	—	—	—	—
Lettere e Filosofia	107.305	107.000	—	107.000	—
Magistero	—	—	—	—	—
Medicina e Chirurgia	200.000	199.549	—	199.549	—
Scienze	73.970	73.710	—	73.710	—
Agraria	—	—	—	—	—
Farmacia	—	—	—	—	—
Ingegneria	—	—	—	—	—
Spese d'amministr., stampe, e diverse	—	—	—	—	—
	381.275	380.259	—	380.259	—
PARTE STRAORDINARIA					
Fondo di riserva					
	—	—	—	—	—
Assegni agli Istituti e Cattedre:					
Istituto di Chimica Farcaeutica . .	—	—	—	—	—
Istituto di Topografia	—	—	—	—	—
Istituto di Glottologia	130.000	130.000	—	130.000	—
Istituto di Psicologia sperimentale .	400.000	400.000	—	400.000	—
	911.275	910.259	—	910.259	—
PARTITE DI GIRO					
Contributi di Enti riscossi nell'esercizio 1954-55 ma di competenza dell'esercizio 1955-56:					
Società Ven. Ferrovie Sec. - Padova	5.000	5.000	—	5.000	—
Cassa di Risparmio di Venezia . .	50.000	50.000	—	50.000	—
Istituto Federale della Casse di Risparmio delle Venezia	100.000	100.000	—	100.000	—
Contributi di Enti riscossi nel presente esercizio ma di competenza degli esercizi futuri:					
Cassa di Risparmio di Venezia . .	—	—	—	—	—
Totale USCITA	1.066.275	1.065.259	—	1.065.259	—

C O M P E T E N Z E								
R E N Z E		Somme previste	SOMME ACCERTATE			ACCERTAMENTI		TOTALE dei residui passivi alla fine dell'esercizio
per diminuzione			pagate	da pagare	TOTALE	in più	in meno	
—		350.000	189.400	160.588	349.988	—	—	160.588
—		180.000	180.000	—	180.000	—	—	—
305		410.000	309.945	100.000	409.945	—	55	100.000
—		180.000	178.560	—	178.560	—	1.440	—
451		600.000	599.995	—	599.995	—	5	—
260		600.000	399.875	200.000	599.875	—	125	200.000
—		300.000	—	300.000	300.000	—	—	300.000
—		200.000	200.000	—	200.000	—	—	—
—		600.000	600.000	—	600.000	—	—	—
—		100.000	96.034	—	96.034	—	3.966	—
1.016		3.520.000	2.753.809	760.588	3.514.397	—	5.603	760.588
—		42.000	—	—	—	—	42.000	—
—		300.000	—	300.000	300.000	—	—	300.000
—		100.000	—	100.000	100.000	—	—	100.000
—		—	—	—	—	—	—	—
—		—	—	—	—	—	—	—
1.016		3.962.000	2.753.809	1.160.588	3.914.397	—	47.603	1.160.588
—		—	—	—	—	—	—	—
—		—	—	—	—	—	—	—
—		—	—	—	—	—	—	—
—		—	—	50.000	50.000	50.000	—	50.000
1.016		3.962.000	2.753.809	1.210.588	3.964.397	50.000	47.603	1.210.588

CONSORZIO PER L'INCREMENTO DEL MATERIALE
SCIENTIFICO

Rendiconto Economico Esercizio 1955-56

RIASSUNTO

DESCRIZIONE	Residui	Competenze	TOTALE
Totale Entrata di Cassa	1.253.053	3.048.671	4.301.724
Totale Uscita di Cassa	1.065.259	2.753.809	3.819.068
<i>Fondo di Cassa</i>	187.794	294.862	482.656
Somme rimaste da riscuotere	50.000	958.000	1.008.000
<i>Attivo finanziario</i>	237.794	1.252.862	1.490.656
Somme rimaste da pagare	—	1.210.588	1.210.588
	237.794	42.274	
	<i>Netto finanziario</i>		280.068

CONTO DI CASSA

Riscossioni	4.301.724
Pagamenti	3.819.068
<i>Fondo di Cassa presso il Tesoriere al 30 giugno 1956</i>	482.656

CONSORZIO PER L'INCREMENTO DEL MATERIALE SCIENTIFICO

ENTRATA

Preventivo Economico Esercizio 1956-57

DESCRIZIONE	PREVISIONI anno 1955-56	V A R I A Z I O N I		PREVISIONI anno 1956-57
		in più	in meno	
PARTE ORDINARIA				
Contributi di Enti				
Provincia di Belluno	20.000	—	—	20.000
» Bolzano	100.000	—	—	100.000
» Padova	300.000	—	—	300.000
» Rovigo	75.000	25.000	—	100.000
» Trento	100.000	—	—	100.000
» Treviso	100.000	—	—	100.000
» Udine	20.000	—	—	20.000
» Venezia	250.000	—	50.000	200.000
» Verona	50.000	—	—	50.000
» Vicenza	100.000	100.000	—	200.000
Comune di Adria	50.000	—	—	50.000
» Belluno	20.000	—	—	20.000
» Bolzano	50.000	—	—	50.000
» Borgo Valsugana	2.000	—	—	2.000
» Cavalese	1.000	—	—	1.000
» Cavarzere	30.000	—	—	30.000
» Chioggia	50.000	—	—	50.000
» Cittadella	5.000	—	—	5.000
» Conselve	5.000	—	—	5.000
» Este	20.000	—	—	20.000
» Legnago	20.000	—	—	20.000
» Merano	10.000	—	—	10.000
» Mira	5.000	—	—	5.000
» Monselice	3.000	—	—	3.000
» Montagnana	5.000	—	—	5.000
» Orsago	6.000	—	—	6.000
» Padova	500.000	—	—	500.000
» Paese	3.000	—	—	3.000
» Piove di Sacco	15.000	—	—	15.000
» Riva	5.000	—	—	5.000
» Rovereto	2.000	—	—	2.000
» Rovigo	40.000	—	—	40.000
» Susegana	3.000	—	—	3.000
» Trento	10.000	—	—	10.000
» Treviso	10.000	—	—	10.000
» Udine	50.000	—	—	50.000
» Venezia	500.000	—	—	500.000
» Verona	50.000	—	—	50.000
» Vicenza	50.000	—	—	50.000

(segue)

ENTRATA

DESCRIZIONE	PREVISIONI anno 1955-56	V A R I A Z I O N I		PREVISIONI anno 1956-57
		in più	in meno	
Camera di c. i. e a. di Padova . . .	200.000	—	—	200.000
Camera di c. i. e a. di Vicenza . . .	30.000	—	—	30.000
Cassa di Risp. della Marca Trevigiana	50.000	—	—	50.000
Cassa di Risp. di Padova e Rovigo .	200.000	200.000	—	400.000
Cassa di Risp. di Trento e Rovereto	50.000	—	—	50.000
Cassa di Risp. di Udine	100.000	—	—	100.000
Cassa di Risp. di Venezia	50.000	—	—	50.000
Cassa di Risp. di Verona	50.000	—	—	50.000
Banca Coop. Antoniana di Padova .	30.000	—	—	30.000
Banca Popolare di Padova e Treviso	50.000	—	—	50.000
Istituto Fed. delle Casse di Risparmio delle Venezia	100.000	—	—	100.000
Enti vari				
Fondaz. Querini-Stampalia - Venezia	5.000	—	—	5.000
Ist. Veneto Scienze, Lettere ed Arti - Venezia	10.000	10.000	—	20.000
Interessi su depositi				
Interessi sul c/c Banca Popolare di Padova e Treviso	2.000	—	—	2.000
Totale ENTRATA	3.562.000	335.000	50.000	3.847.000

USCITA

DESCRIZIONE	PREVISIONI anno 1955-56	V A R I A Z I O N I		PREVISIONI anno 1956-57
		in più	in meno	
PARTE ORDINARIA				
Assegni agli Istituti delle Facoltà di:				
Giurisprudenza	350.000	—	—	350.000
Scienze politiche	180.000	70.000	—	250.000
Lettere e Filosofia	350.000	350.000	350.000	350.000
Medicina e Chirurgia	600.000	600.000	600.000	600.000
Scienze	600.000	600.000	600.000	600.000
Farmacia	200.000	100.000	—	300.000
Agraria	300.000	—	—	300.000
Ingegneria	600.000	—	—	600.000
Magistero	180.000	250.000	180.000	250.000
Biblioteca Universitaria	60.000	—	—	60.000
Spese d'amministrazione, stampe e diverse	100.000	—	—	100.000
	3.520.000	1.970.000	1.730.000	3.760.000
PARTE STRAORDINARIA				
Fondo di riserva	42.000	45.000	—	87.000
Totale USCITA	3.562.000	2.015.000	1.730.000	3.847.000

BILANCI DELLE OPERE
ASSISTENZIALI

CONTO FINANZIARIO al 31 Ottobre 1956

<i>Fondo di cassa al 1. novembre 1956</i>		13.567.041
<i>Competenza:</i>		
Entrate: somme riscosse	57.360.156	
Uscite: somme pagate	51.387.296	
		5.972.860
<i>Residui:</i>		
Entrate: somme riscosse	3.296.000	
Uscite: somme pagate	10.220.415	
		6.924.415
<i>Fondo di cassa al 31 ottobre 1956</i>		12.615.486
<i>Residui attivi</i> : somme rimaste da riscuotere al 31 ottobre 1956	3.528.474	
<i>Residui passivi</i> : somme rimaste da pagare al 31 ottobre 1956	9.332.089	
		5.803.615
Avanzo finanziario al 31 Ottobre 1956		6.811.871

CONTO ECONOMICO

Gestione del bilancio			
<i>Competenze:</i>			
a) entrate effettive		50.400.630	
b) uscite effettive		50.231.385	
	Avanzo effettivo dell'esercizio	169.245	
c) Uscite che hanno dato luogo ad aumento patrimoniale		—	169.245
<i>Residui:</i>			
a) Variazioni attive		192.573	
b) Variazioni passive		—	
		192.573	
c) Uscite che hanno dato luogo ad aumento patrimoniale		—	192.573
Gestione extra-finanziaria			
Entrate non finanziarie		—	361.818
Uscite non finanziarie		—	
			—
	Risultato economico: aumento del patrimonio		361.818

SITUAZIONE PATRIMONIALE al 31 Ottobre 1956

DESCRIZIONE	Al principio dell'esercizio	VARIAZIONI		Alla fine dell'esercizio
		in più	in meno	
ATTIVO				
Titoli e valori	640.200	—	—	640.200
Mobilio	1.150	—	—	1.150
Denaro	13.567.041	—	951.555	12.615.486
Crediti (residui attivi)	3.296.000	232.474	—	3.528.474
<i>Totale dell'attivo</i>	17.504.391	232.474	951.555	16.785.310
PASSIVO				
Debiti (residui passivi)	10.412.988	—	1.080.899	9.332.089
<i>Totale del passivo</i>	10.412.988	—	1.080.899	9.332.089
Patrimonio netto	7.091.403	232.474	— 129.344	7.453.221

L. 361.818

OPERA UNIVERSITARIA

Tit.	Cap.	Art.	DESCRIZIONE	C O N T O R E S I D U I			S O M M E P R E V I S T E		
				Residui all'1-11-55	Riscossi	TOTALE	in bilancio	variazioni	definitive
I			ENTRATE EFFETTIVE						
			Capo I. - ORDINARIE						
	I		Rendite patrimoniali						
		1	Interessi sulle somme depositate	96.000	96.000	96.000	50.000	530.000	580.000
		2	Rendite di fondi pubblici e privati	—	—	—	32.000	—	32.000
	II		Contributi dell' Università						
		1	Terza parte del contributo statale	—	—	—	23.334.000	—	23.334.000
		2	Percentuale 15% su tasse	—	—	—	17.895.000	460.000	18.355.000
	III		Contributi per l'assistenza agli studenti alto-atesini	3.000.000	3.000.000	3.000.000	6.000.000	—	6.000.000
	IV		Proventi tasse e contributi						
		1	Tassa laureati	—	—	—	200.000	60.000	260.000
		2	Contributo suppletivo pari al 30% della tassa di iscrizione	—	—	—	300.000	1.160.000	1.460.000
			Totale entrate ordinarie	3.096.000	3.096.000	3.096.000	47.811.000	2.210.000	50.021.000
			Capo II. - STRAORDINARIE						
	V		Contributi straordinari	—	—	—	—	—	—
	VI		Proventi diversi						
		1	Entrate varie	—	—	—	10.000	222.000	232.000
		2	Rimborsi	—	—	—	15.000	15.000	30.000
			Totale entrate straordinarie	—	—	—	25.000	237.000	262.000
			TOTALE Entrate Effettive	3.096.000	3.096.000	3.096.000	47.836.000	2.447.000	50.283.000

Rendiconto Economico Esercizio 1955-56

A C C E R T A M E N T I				V A R I A Z I O N I		T O T A L E	
riscossioni	da riscuotere	TOTALE per Articoli	TOTALE per Capitoli	in più	in meno	delle riscossioni	dei residui al 31-10-56
431.009	153.424	584.433	—	4.433	—	527.009	153.424
32.010	—	32.010	616.443	10	—	32.010	—
23.333.335	—	23.333.335	—	—	665	23.333.335	—
18.378.040	—	18.378.040	41.711.375	23.040	—	18.378.040	—
3.000.000	3.000.000	6.000.000	6.000.000	—	—	6.000.000	3.000.000
268.750	—	268.750	—	8.750	—	268.750	—
1.516.800	—	1.516.800	1.785.550	56.800	—	1.516.800	—
46.959.944	3.153.424	—	50.113.368	93.033	665	50.055.944	3.153.424
—	—	—	—	—	—	—	—
232.212	—	232.212	—	212	—	232.212	—
30.000	25.050	55.050	287.262	25.050	—	30.000	25.050
262.212	25.050	—	287.262	25.262	—	262.212	25.050
47.222.156	3.178.474	—	50.400.630	118.295	665	50.318.156	3.178.474

(segue)

ENTRATE

Tit.	Cap.	Art.	DESCRIZIONE	CONTO RESIDUI			SOMME PREVISTE		
				Residui all' 1-11-55	Riscossi	TOTALE	in bilancio	variazioni	definitive
II			MOVIMENTO DI CAPITALI						
	VII		Vendita di beni fruttiferi	—	—	—	—	—	
III			PARTITE DI GIRO						
	VIII		Contributo annuo per le attività assistenziali e sportive .	—	—	—	9.210.000	700.000	9.910.000
	IX		Anticipazioni	200.000	200.000	200.000	100.000	250.000	350.000
	X		Diverse	—	—	—	50.000	180.000	230.000
			Totale partite di giro	200.000	200.000	200.000	9.360.000	1.130.000	10.490.000
			TOTALE GENERALE	3.296.000	3.296.000	3.296.000	57.196.000	3.577.000	60.773.000

A C C E R T A M E N T I				V A R I A Z I O N I		T O T A L E	
riscossioni	da riscuotere	TOTALE per Articoli	TOTALE per Capitoli	in più	in meno	delle riscossioni	dei residui al 31-10-56
—	—	—	—	—	—	—	—
9.908.000	—	9.908.000	9.908.000	—	2.000	9.908.000	—
—	350.000	350.000	350.000	—	—	200.000	350.000
230.000	—	230.000	230.000	—	—	230.000	—
10.138.000	350.000	—	10.488.000	—	2.000	10.338.000	350.000
57.360.156	3.528.474	—	60.888.630	118.295	2.665	60.656.156	3.528.474

USCITE

Tit.	Cap.	Art.	DESCRIZIONE	CONTO RESIDUI				
				Residui all' 1-11-55	Pagati	Rimasti da pagare	TOTALE	variazioni
I			USCITE EFFETTIVE					
			Capo I. - ORDINARIE					
		I	Spese di amministrazione					
		1	Spese di personale	250.000	250.000	—	250.000	—
		2	Stampati e diverse	—	—	—	—	—
		II	Assistenza agli studenti					
		1	Buoni mensa universitaria .	—	—	—	—	—
		2	Ufficio sanitario (ambulatori) .	—	—	—	—	—
		3	Sussidi	—	—	—	—	—
		4	Assistenza sanitaria (cure, degen- ze cliniche, medicinali, servi- zio schermografico, ecc.) .	300.000	107.427	—	107.427	192.573
		5	Bollettino notiziario	—	—	—	—	—
	6	Assistenza agli studenti giuliani	—	—	—	—	—	
	7	Sussidi-premio a studenti in so- stituzione di posti alla Casa dello Studente	—	—	—	—	—	
	8	Posti-premio alla Casa della Stu- dente	—	—	—	—	—	
	9	Medicina sportiva	—	—	—	—	—	
	10	Borse di studio e premi di in- coraggiamento	—	—	—	—	—	
	11	Assistenza varia	—	—	—	—	—	
		TOTALE Uscite Ordinarie	550.000	357.427	—	357.427	192.573	

S O M M E P R E V I S T E			A C C E R T A M E N T I				V a r i a z i o n i	T O T A L E	
in bilancio	variazioni	definitive	pagate	da pagare	TOTALE per Articoli	TOTALE per Capitoli		dei pagamenti	dei residui al 31-10-56
250.000	50.000	300.000	—	300.000	300.000	—	—	250.000	300.000
50.000	32.000	82.000	81.445	—	81.445	381.445	— 555	81.445	—
1.000.000	—73.000	927.000	926.420	—	926.420	—	— 580	926.420	—
900.000	—	900.000	900.000	—	900.000	—	—	900.000	—
6.000.000	615.000	6.615.000	6.612.500	—	6.612.500	—	— 2.500	6.612.500	—
1.000.000	25.000	1.025.000	725.000	300.000	1.025.000	—	—	832.427	300.000
1.000.000	—27.000	973.000	972.750	—	972.750	—	— 250	972.750	—
600.000	4.000	604.000	603.260	—	603.260	—	— 740	603.260	—
2.000.000	—512.000	1.488.000	1.488.000	—	1.488.000	—	—	1.488.000	—
28.500.000	—2.715.000	25.785.000	25.784.500	—	25.784.500	—	— 500	25.784.500	—
780.000	—	780.000	780.000	—	780.000	—	—	780.000	—
100.000	—100.000	—	—	—	—	—	—	—	—
2.100.000	—267.000	1.833.000	1.832.520	—	1.832.520	40.924.950	— 480	1.832.520	—
44.280.000	—2.968.000	41.312.000	40.706.395	600.000		41.306.395	— 5.605	41.063.822	600.000

(segue)

USCITE

Tit.	Cap.	Art.	DESCRIZIONE	CONTO RESIDUI				
				Residui all' 1-11-55	Pagati	Rimasti da pagare	TOTALE	variazioni
			Capo II. - STRAORDINARIE					
		III	Contributi ad Enti vari					
		1	Alla Casa dello Studente (per gestione)	—	—	—	—	—
		2	All'Università per costruzione Casa della Studentessa (6ª rata)	9.700.000	9.700.000	—	9.700.000	—
		IV	Spese straordinarie diverse					
		1	Rimborso tasse e contributi	—	—	—	—	—
		2	Spese ed oneri diversi	—	—	—	—	—
		3	Fondo di riserva	—	—	—	—	—
			Totale uscite straordinarie	9.700.000	9.700.000	—	9.700.000	—
			TOTALE Uscite Effettive	10.250.000	10.057.427	—	10.057.427	— 192.573
		II	MOVIMENTO DI CAPITALI					
		V	Vendita di beni fruttiferi	—	—	—	—	—
		III	PARTITE DI GIRO					
		VI	Erogazione del contributo per le attività ass.li e sportive	162.988	162.988	—	162.988	—
		VII	Anticipazioni	—	—	—	—	—
		VIII	Diverse	—	—	—	—	—
			Totale partite di giro	162.988	162.988	—	162.988	—
			TOTALE GENERALE	10.412.988	10.220.415	—	10.220.415	— 192.573

S O M M E P R E V I S T E			A C C E R T A M E N T I				V a r i a z i o n i	T O T A L E	
in bilancio	variazioni	definitive	pagate	da pagare	TOTALE per Articoli	TOTALE per Capitoli		dei pagamenti	dei residui al 31-10-56
1.000.000	—	1.000.000	1.000.000	—	1.000.000	—	—	1.000.000	—
2.000.000	5.800.000	7.800.000	—	7.800.000	7.800.000	8.800.000	—	9.700.000	7.800.000
6.000	— 6.000	—	—	—	—	—	—	—	—
101.000	25.000	126.000	124.990	—	124.990	—	—1.010	124.990	—
449.000	— 404.000	45.000	—	—	—	124.990	—45.000	—	—
3.556.000	5.415.000	8.971.000	1.124.990	7.800.000		8.924.990	—46.010	10.824.990	7.800.000
47.836.000	2.447.000	50.283.000	41.831.385	8.400.000		50.231.385	—51.615	51.888.812	8.400.000
—	—	—	—	—	—	—	—	—	—
9.210.000	700.000	9.910.000	9.065.911	842.089	9.908.000	9.908.000	—2.000	9.928.899	842.089
100.000	250.000	350.000	350.000	—	350.000	350.000	—	350.000	—
50.000	180.000	230.000	140.000	90.000	230.000	230.000	—	140.000	90.000
9.360.000	1.130.000	10.490.000	9.555.911	932.089		10.488.000	—2.000	9.718.899	932.089
57.196.000	3.577.000	60.773.000	51.387.296	9.332.089		60.719.385	—53.615	61.607.711	9.332.089

OPERA UNIVERSITARIA

ENTRATE

Cap.	Art.	DESCRIZIONE	PREVISIONI dell'anno 1955 56	VARIAZIONI		PREVISIONI dell'anno 1956 57
				in più	in meno	
		Prelievi di parte dell'avanzo di amministrazione degli esercizi precedenti	—	—	—	—
		TITOLO I.				
		ENTRATE EFFETTIVE ORDINARIE				
I		Rendite patrimoniali				
	1	Interessi sulle somme depositate	50.000	50.000	—	100.000
	2	Rendite di fondi pubblici e privati	32.000	—	—	32.000
II		Contributi dell'Università				
	1	Terza parte del contributo statale	23.334.000	—	—	23.334.000
	2	Percentuale 15% su tasse	17.895.000	—	775.500	17.119.500
III		Contributi per l'assistenza agli studenti alto-atesini	6.000.000	—	—	6.000.000
IV		Proventi tasse e contributi				
	1	Tassa laureati	200.000	—	—	200.000
	2	Contributo suppletivo pari al 30% della tassa di iscrizione	300.000	200.000	—	500.000
		ENTRATE EFFETTIVE STRAORDINARIE				
V		Contributi Straordinari	—	1.000.000	—	1.000.000
VI		Proventi diversi				
	1	Entrate varie	10.000	—	—	10.000
	2	Rimborsi	15.000	—	—	15.000
			47.836.000	1.250.000	775.500	48.310.500

Bilancio di previsione per l'Esercizio 1956-57

USCITE

Cap.	Art.	DESCRIZIONE	PREVISIONI dell'anno 1955-56	VARIAZIONI		PREVISIONI dell'anno 1956-57
				in più	in meno	
		TITOLO I.				
		USCITE EFFETTIVE ORDINARIE				
		I Spese di amministrazione				
	1	Spese di personale	250.000	—	—	250.000
	2	Stampati e diverse	50.000	—	—	50.000
		II Assistenza agli studenti				
	1	Buoni mensa universitaria	1.000.000	—	—	1.000.000
	2	Ufficio sanitario (ambulatori)	900.000	—	—	900.000
	3	Sussidi	6.000.000	—	2.200.000	3.800.000
	4	Assistenza sanitaria (cure, degenze cliniche, medicinali, servizio scher- mografico, ecc.)	1.000.000	—	—	1.000.000
	5	Bollettino notiziario	1.000.000	—	—	1.000.000
	6	Assistenza agli studenti giuliani	600.000	—	100.000	500.000
	7	Borse di studio	2.000.000	—	—	2.000.000
	8	Posti-premio alla Casa dello Studente	28.500.000	3.500.000	—	32.000.000
	9	Medicina sportiva	780.000	—	—	780.000
	10	Borse di studio e premi di incorag- giamento	100.000	—	100.000	—
	11	Assistenza varia	2.100.000	—	—	2.100.000
		USCITE EFFETTIVE STRAORDINARIE				
		III Contributi ad Enti vari				
	1	Alla Casa dello Studente (per gestione)	1.000.000	—	500.000	500.000
	2	All'Università per costruzione (Casa della Studentessa)	2.000.000	—	—	2.000.000
		IV Spese straordinarie diverse				
	1	Rimborso tasse e contributi	6.000	—	—	6.000
	2	Spese ed oneri diversi	101.000	—	—	101.000
	3	Fondo di riserva	449.000	—	125.500	323.500
			47.836.000	3.500.000	3.025.500	48.310.500

(segue)

ENTRATE

Cap.	Art.	DESCRIZIONE	PREVISIONI dell'anno 1955-56	VARIAZIONI		PREVISIONI dell'anno 1956-57
				in più	in meno	
		TITOLO II.				
		MOVIMENTO DI CAPITALI				
VII		Vendita di beni fruttiferi . . .	—	—	—	—
		TITOLO III.				
		PARTITE DI GIRO				
VIII		Contributo annuo per le attività assistenziali e sportive . . .	9.210.000	—	310.000	8.900.000
IX		Anticipazioni	100.000	400.000	—	500.000
X		Diverse	50.000	150.000	—	200.000
		TOTALE	9.360.000	550.000	310.000	9.600.000

(segue)

USCITE

Cap.	Art.	DESCRIZIONE	PREVISIONI dell'anno 1955-56	VARIAZIONI		Previsioni dell'anno 1956-57
				in più	in meno	
		TITOLO II.				
		MOVIMENTO DI CAPITALI				
V		Acquisto di beni fruttiferi . . .	—	—	—	—
		TITOLO III.				
		PARTITE DI GIRO				
VI		Erogazione del contributo annuo per le attività assistenziali e sportive	9.210.000	—	310.000	8.900.000
VII		Anticipazioni	100.000	400.000	—	500.000
VIII		Diverse	50.000	150.000	—	200.000
		TOTALE	9.360.000	550.000	310.000	9.600.000

FONDAZIONE CASA DELLO STUDENTE

RELAZIONE AL CONTO CONSUNTIVO PER L'ANNO 1955-56

Prima di passare all'esame delle cifre esposte nel consuntivo 1955-56, che si sottopone all'approvazione del Consiglio della Fondazione, è doveroso esprimere all'Amministrazione universitaria e all'Opera universitaria il ringraziamento più vivo, per la sollecitudine con la quale sono stati affrontati i problemi edilizi e finanziari per la costruzione della nuova Casa della Studentessa e per l'ampliamento ed il rinnovo della Mensa universitaria e delle Sale di studio e ritrovo per studenti. Detti problemi che hanno trovato la loro attuazione nell'anno 1955-56, rendono sempre più confortevole il soggiorno a Padova degli studenti residenti fuori della sede universitaria.

L'importanza di tali realizzazioni è data soprattutto dalla entità della spesa, che è di circa 107 milioni per la costruzione della nuova Casa della Studentessa L. Meneghetti, di via S. Eufemia, e circa L. 45 milioni per il rinnovo ed ampliamento della Mensa universitaria e delle Sale di Studio.

L'onere per la costruzione della Casa della Studentessa è stato anticipato dall'Università e verrà interamente rimborsato dall'Opera universitaria, dedotto il contributo di L. 20 milioni, erogato a tale scopo dal Ministero della Pubblica Istruzione.

La spesa di L. 45 milioni per il rinnovo della Mensa universitaria e Sale di studio, che figura nel consuntivo 1955-56 della Fondazione Casa dello Studente è stata così ripartita: L. 12 milioni a carico della Fondazione stessa; altri 12 milioni per contributo ministeriale, mentre la rimanente spesa di L. 21 milioni sarà sostenuta dall'Opera universitaria con accantonamenti sui futuri bilanci non appena ammortizzato l'onere per la costruzione della Casa della Studentessa.

Come si ricorderà, la Fondazione Casa dello Studente, accantonò negli esercizi scorsi, per la sistemazione della Mensa universitaria, l'importo di L. 8.139.200. Nell'esercizio 1955-56, con le economie realizzate restringendo notevolmente le spese e con il maggior gettito, in confronto alla previsione per fitti di stanze, si

è potuto accantonare l'ulteriore somma di L. 3.860.800 cosicchè si è potuto soddisfare l'impegno di L. 12.000.000, a carico del bilancio della Fondazione, per il finanziamento dei predetti lavori. Perciò nella parte entrata del conto consuntivo 1955-56 figura da riscuotere l'importo di L. 33.000.000 per contributi: dell'Opera universitaria (21 milioni) e del Ministero della Pubblica Istruzione (12 milioni) mentre nella parte uscita è registrato l'accertamento di spesa di L. 45.000.000 delle quali L. 36.860.800 in conto competenze e L. 8.139.200 in conto residui.

Si è chiarito così il notevole aumento dell'accertamento delle entrate e delle uscite effettive rispettivamente di L. 59.149.435 e L. 59.145.796 per l'anno 1955-56, in confronto a quelle dell'esercizio precedente che furono di L. 26.639.329 e L. 26.636.393, poichè le altre cifre esposte in entrata e in uscita rappresentano gli introiti e gli oneri di una normale gestione.

Le rendite patrimoniali ascendono a L. 20.414.766 delle quali: L. 20.374.216 per fitto delle stanze agli studenti e L. 40.550 per interessi sul deposito in conto corrente.

Il gettito per fitti è stato superiore di L. 2.374.216 alla previsione iniziale grazie soprattutto alla avvedutezza del Direttore della Fondazione.

La voce « Contributi per gestioni speciali » è in relazione alla « Spese per gestioni speciali » della parte uscita e cioè degli oneri per il funzionamento della Casa della Gioventù universitaria di Bressanone, i quali ammontano a Lire 2.847.698 e vengono interamente rimborsati alla Fondazione, tenuto conto dello introito per i fitti della anzidetta Casa di Bressanone.

Il provento della Mensa universitaria è stato di L. 1.711.800 e cioè Lire 1.666.800 per n. 166.680 pasti venduti durante l'anno 1955-56 e L. 45.000 per fitto dei locali della Mensa stessa.

Per rimborso di spese si è introitata la somma di L. 63.521 che è costituita: L. 28.521 per recupero di telefonate interurbane da parte di studenti e L. 35.000 per rimborso parziale, da parte del Gestore della Mensa universitaria, della spesa per acquisto della macchina lavapiatti elettrica.

Gli oneri patrimoniali sono rappresentati soprattutto dalla manutenzione degli immobili la cui spesa è stata di L. 1.108.516, cifra questa molto contenuta rispetto alla spesa degli esercizi precedenti e rispetto pure alla vastità dei fabbricati adibiti alla Casa dello Studente.

Fra le spese generali l'onere più notevole riguarda l'acquisto di combustibile per il riscaldamento che per l'invernata 1955-56 è stato di L. 3.554.820 mentre per consumo di energia elettrica, acqua e gas si è accertata una spesa complessiva di L. 2.512.455.

La spesa più ingente è, come sempre, quella per retribuzione del personale e per il versamento dei contributi assicurativi ed assistenziali riflessi. Il personale

dipendente è assunto, per la maggior parte, a mezza giornata; è retribuito per soli dieci mesi e con salari modesti, eppure tale onere assorbe circa la metà del totale degli introiti. L'accertamento per l'anno 1955-56 è di L. 10.752.615 mentre la previsione originaria era di L. 9.900.000. Il maggior onere è in relazione, principalmente, all'aumento dei contributi per la previdenza sociale e all'aggiornamento del fondo indennità di anzianità per conto del Direttore della Fondazione.

Nella gestione dei residui si è verificata una sola variazione attiva di L. 14.809 per eliminazione di un vecchio fondo per sussidi al personale.

Il fondo di cassa a mani del Tesoriere — Banca Popolare di Padova — è, al 30 settembre 1956, di L. 3.608.216, mentre l'avanzo finanziario, alla stessa data, è di sole L. 43.969 costituito dall'avanzo finanziario iniziale di L. 25.521 aumentato dell'importo di L. 14.809 per il miglioramento verificatosi nella gestione dei residui e dell'avanzo economico dell'esercizio 1955-56 di L. 3.639.

Quest'ultima cifra risulta dalla differenza fra le entrate e le uscite effettive rispettivamente di L. 59.149.435 e L. 59.145.796.

Il patrimonio netto passa da L. 22.678.940 a L. 23.257.738 con un aumento cioè di L. 578.798 soprattutto per l'acquisto di materiale inventariabile.

FONDAZIONE CASA DELLO STUDENTE

(Eretta in Ente morale con R. D. 11 nov. 1927, n. 2234)

Bilancio al 30 Settembre 1956

SITUAZIONE PATRIMONIALE

ATTIVITÀ

	Al principio dell'esercizio	VARIAZIONI		Alla fine dell'esercizio
		in più	in meno	
Immobili	2.019.110,55	0,45	—	2.019.111,—
Titoli e valori vincolati per fini speciali	92.207,50	0,50	—	92.208,—
Mobilio, arredi, biancheria, stoviglie ecc.	20.634.308,45	560,350,—	0,45	21.194.658,—
Denaro	9.978.229,—	—	6.370.013,—	3.608.216,—
Crediti (residui attivi)	2.559.227,—	31.374.479,—	—	33.933.706,—
Mobili ed arredi di proprietà di terzi	13.022.941,—	—	—	13.022.941,—
Totale attività	48.306.023,50	31.934.829,95	6.370.013,45	73.870.840,—

PASSIVITÀ

Debiti (residui passivi)	12.511.935,—	24.986.018,—	—	37.497.953,—
Titoli vincolati per fini speciali	92.207,50	0,50	—	92.208,—
Mobili ed arredi di proprietà di terzi	13.022.941,—	—	—	13.022.941,—
Totale passività	25.627.083,50	24.986.018,50	—	50.613.102,—
Patrimonio netto	22.678.940,—	6.948.811,45	6.370.013,45	23.257.738,—

CONTO ECONOMICO

GESTIONE DEL BILANCIO

Conto di competenza		
a) Entrate effettive	59.149.435	
b) Uscite effettive	59.145.796	
AVANZO effettivo dell'Esercizio	3.639	
c) Uscite che hanno dato luogo ad aumento patrimoniale	30.350	33.989
Conto dei residui		
a) Variazioni attive	14.809	
b) Variazioni passive	—	
c) Uscite per residui che hanno dato luogo ad aumento patrimoniale	530.000	544.809
		578.798
GESTIONE EXTRAFINANZIARIA		
Entrate non finanziarie		
a) Donazioni	—	
Uscite non finanziarie		
a) Consumi	—	—
Risultato economico: AUMENTO del patrimonio		578.798
 CONTO FINANZIARIO		
<i>Fondo di cassa al 1. ottobre 1955</i>		9.978.229
Conto di competenza:		
Entrate: somme riscosse	25.433.317	
Uscite: somme pagate	23.188.896	2.244.421
Conto residui:		
Entrate: somme riscosse	2.559.227	12.222.650
Uscite: somme pagate	11.173.661	— 8.614.434
Fondo cassa al 30 settembre 1956		3.608.216
Residui attivi: somme rimaste da riscuotere	33.933.706	
Residui passivi: somme rimaste da pagare	37.497.953	— 3.564.247
AVANZO finanziario al 30 settembre 1956		43.969

DIMOSTRAZIONE DELL'AVANZO FINANZIARIO ACCERTATO AL 30 SETT. 1956

Avanzo finanziario risultante dal rendiconto dell'esercizio precedente			25.521
MODIFICAZIONE DEI RESIDUI			
Attive: per maggiori residui attivi e minori residui passivi accertati		14.809	
Passive: per maggiori residui passivi e minori residui attivi accertati		—	14.809
			40.330
RISULTATO ECONOMICO DELL'ESERCIZIO 1955-56			
Entrate effettive:			
Rendite patrimoniali	20.414.766		
Contributi ordinari	2.847.698		
Proventi di servizi vari	1.823.450		
Proventi diversi	63.521		
Contributi straordinari di Enti e Privati	34.000.000		
Entrate straordinarie diverse	—		
Totale entrate effettive		59.149.435	
Uscite effettive:			
Oneri e spese patrimoniali	1.340.559		
Spese generali	7.004.979		
Spese d'ufficio	339.145		
Spese di personale	13.600.313		
Manutenzione straordinaria fabbricati	36.860.800		
Rinnovazione e riparazione mobili ed arredi	—		
Spese straordinarie diverse	—		
		59.145.796	
Avanzo effettivo dell'esercizio 1955-56			3.639
Avanzo finanziario al 30 settembre 1956			43.969

FONDAZIONI DIPENDENTI DALL' UNIVERSITA'

Assegni - Borse - Sussidi assegnati per l'anno accademico 1956-57

Denominazione	Importo del premio	Beneficiario
100 posti-premio (vitto e alloggio) gratuiti presso le Case dello Studente		<p><i>Giurisprudenza</i></p> <p>Greco Pietro Alessio Peverini Manlio Vinci Graziella Zan Giamprimo</p> <p><i>Lettere e Filosofia</i></p> <p>Baron Sergio Betto Maria Dolores Busetti Antonia Casonato Vincenzino Cusinato Bruna Frei Mattia Moschioni Annamaria Polesso Paola Stivanin Liliana Vidale Luciana</p> <p><i>Magistero</i></p> <p>Tola Luigi Tonini Marisa</p> <p><i>Medicina e Chirurgia</i></p> <p>Bassini Faustino Benini Luigi Bet Enzo Bonetti Alessandro Broz Luigi Brugnone Francesco Busetto Luigi Carra Silvio Casetta Renato Cattani Fulvio</p>

Denominazione	Importo del premio	Beneficiario
		Ceschia Enzo Coan Bruno Contri Emilio Dal Gesso Aldo De Volpi Giorgio Ferrari Mario Ferrarini Marcello Fincato Giancarlo Furlan Giovanni Pietro Galbo Elda Galli Ignazio Gallo Ennio Ghidini Oreste Godi Sergio Gonano Claudio Grassi Leo Gregori Caterina Lo Brutto Mario Magro Guglielmo Morandi Giovanni Padovani Franco Pagliara Renato Rinaldi Elio Rizzuto Nicolò Romito Sandro Ros Adriano Rosanelli Flaviano Vallis Giulio Vespignani Silvio Zecchini Enzo Zotti Sergio
		<i>Scienze</i> Beghi Luigi Bernardis Giancarlo Bombi Giuseppe Bressan Rosanna Ciampolillo Sergio Ciuffarin Ennio Cossi Giovanni D'Alessandro Michele

Denominazione	Importo del premio	Beneficiario
		Davanzo Lidio Di Sipio Lorenzo Gola Savino Locardi Enzo Lunelli Bruno Pedrotti Franco Raccanelli Alvise Troiano Maddalena Zoia Renzo
		<i>Biennio Ingegneria</i> Anesi Ettore Bettin Umberto D'Agate Carmelo Dorigo Enrico Fontana Domenico Macchia Raffaele Margaglio Claudio Orso Adriano Raineri Luciano Sandri Vittorio Sussi Furio Toniolo Domenico
		<i>Facoltà di Ingegneria</i> Bellussi Luigi Brunelli Flaviano Camuffo Mario Cecchinato Gianna Cossato Maurizio Fassina Luciano Fontana Romano Loschi Pier Giorgio Scuccato Italo Trebbi Giuliano Vianello Carlo
		<i>Farmacia</i> Danon Salomone

Denominazione	Importo del premio	Beneficiario
<p>Concorso a 35 posti premio presso le Case dello Studente riservato a studenti della Regione Trentino-Alto Adige. Anno Accademico 1956-57.</p>		<i>Agraria</i>
		Da Re Mario Rossi Enzo
		<i>Giurisprudenza</i>
		Ferrari Carlo Gamper Ugo Jochberger Sigisfredo Mazzalini Mario Stecher Carlo
		<i>Lettere e Filosofia</i>
		Busetto Maria Concetta Coli Giuditta Endrizzi Lino Penasa Livio Punter Federico Riedmann Gherardo Thöni Ferdinando Töchterle Antonio
		<i>Magistero</i>
		Furlan Bruno
		<i>Medicina e Chirurgia</i>
		Franceschini Piergiorgio Morini Giorgio Motter Giannantonio Slavich Antonio Tonello Odorico
	<i>Scienze</i>	
	Golser Luigi Groff Giorgio Masè Diana Mengarda Franca	

Denominazione	Importo del premio	Beneficiario
Concorso a 4 posti gratuiti presso la Casa della Studentessa offerti dal Prof. Egidio Meneghetti, Anno Accademico 1956-57		Pedrotti Antonio Sosi Saudo
Concorso a n. 40 borse di studio da L. 50.000, Anno Accademico 1956-1957		<p><i>Biennio Ingegneria</i></p> Chistè Nilo Frank Umberto Ioriatti Luciano Krautgasser Ermanno Mayr Paolo Pezzè Franco Wolf Giorgio
		<p><i>Facoltà di Ingegneria</i></p> Angheben Renzo Ramponi Stefano Tamanini Alberto
		<p><i>Agraria</i></p> Lezuo Giacomo Mattiuzzi Vittorio
		Baraldi Sandra Cascio Maria Fasoli Federica Siclari Vittoria
		<p><i>Giurisprudenza</i></p> Barbiero Franco Berardi Luigi Carlet Giampietro Zen Francesco
		<p><i>Lettere e Filosofia</i></p> Bellezza Onofrio Bertozzi Almea

Denominazione	Importo del premio	Beneficiario
		<p>Chiericato Viva Dapas Franca Idda Claudia Rosada Bruno Stiffoni Giovanni Toffanin Romano Trambaiolo Silvio</p> <p><i>Magistero</i></p> <p>Fiorese Alessandro Tollin Maria Antonietta</p> <p><i>Medicina e Chirurgia</i></p> <p>Conte Giacomo Cozza Lino Dalla Vestra Paolo Farisano Giovanni Fortunato Antonio Greco Bruno Lora Luciano Pelizzo Maria Teresa Seyoum Ghebremedhen Valentini Luigi Zanuttini Domenico</p> <p><i>Scienze</i></p> <p>D'Antoni Maria Domenis Danilo Ferronato Ermanno Lacchin Luigi Luisi Luciano Salvaterra Mario Torsi Giancarlo</p> <p><i>Farmacia</i></p> <p>Peretti Gianna Vianello Franco</p>

Denominazione	Importo del premio	Beneficiario
		<i>Biennio Ingegneria</i> Ormelli Luigi
		<i>Ingegneria</i> Sturaro Gustavo
		<i>Agraria</i> Bernardi Gianni Celotto Giuseppe Da Re Mario

FONDAZIONI SCOLASTICHE

Denominazione	Patrimonio al 31-10-56	Importo del premio messo a concorso	Beneficiari
Premio « On.le Prof. Giulio Alessio »	428.800	55.000	
Premio «Amatore Giovanni Austoni »	14.900	(*)	
Borsa di studio « Luciano Ferdinando Berardo »	3.576.000	245.500	Gusy Ferdinando
Borsa « S. ten. Stefano Bertizolo »	33.900	(*)	
Premio « Edoardo ed Evelina Bigiavi »	102.600	(*)	
Borsa « Cesare Bolognesi »	34.000	(*)	
Borsa « Gile Brendolan »	246.800	48.000	
Premio « Paolo Emilio Bronca »	144.800	20.000	
Fondazione « Achille Bucchia »	126.700	15.000	
Premio « Franco Buri »	132.300	20.000	
Premio «dott. Flavio Busonera»	69.400	(*)	
Premio « Prof. Giovanni Cagnetto ».	747.000	74.700	
Premio « Guido Caliterna »	25.700	(*)	
Borsa « dott. Francesco Camilotti »	161.700	(*)	
Premio « prof. Oddo Casagrandi »	83.600	(*)	
Borsa « Leon Paolo Cavagnis »	212.100	20.000	Galbo Elda (1)

(1) Solo il titolo perchè beneficiario di altra borsa.

Denominazione	Patrimonio al 31-10-56	Importo del premio messo a concorso	Beneficiari
Borsa « Ruggero Cimberle » .	24.200	(*)	
Collegio Cottuneo Greco . . .	257.500		
Collegio Engleschi	355.400		
Collegio S. Marco	228.633		
Premio « Prof. Annibale Comessatti ».	338.300	40.000	
Borsa « Dott. Luigi Dal Bianco »	171.300	(*)	
Premio « N. H. March. Pier Galeazzo de Buzzaccarini » .	1.054.000	100.000	
Borsa « Dott. Lionello de Facci Negrati »	32.600	(*)	
Borsa « Vittoria De Facci Negrati »	39.100	(*)	
Borsa di studio « On.le Alcide De Gasperi »	4.000.000	200.000	Brunelli Ermanno
Premio « Prof. Luigi De Marchi »	43.000	(*)	
Borsa « Prof. Daniele Donghi »	33.700	(*)	
Premio « Prof. Paolo Enriques »	9.700	(*)	
Borsa «Dott. Giuseppe Fabbro»	154.700	(*)	
Premio « Giancarlo Fagnani » .	77.200	(*)	
Fondazione « Fasana Salomon Alhadeff »	220.500	(*)	
Premio « S. ten. Ferruccio Ferrari »	80.500	(*)	
Borsa « Antonio Ferri » . . .	237.300	21.000	Ferrari Carlo (1)

(1) Solo il titolo perchè beneficiario di altra borsa.

Denominazione	Patrimonio al 31-10-56	Importo del premio messo a concorso	Beneficiari
Borsa « Antonio Fiorazzo »	188.100	(*)	
Legato « Achille Forti »	106.800		Orto Botanico
Borsa « Arnaldo ed Erminia Fusinato »	116.000	(*)	
Borsa « Gino e Guido Fusi- nato »	135.600	(*)	
Premio « Andrea Gloria »	49.800	(*)	
Premio « Alessandro Godina »	101.500	(*)	
Premio « Giovanni Inverardi »	32.900	(*)	
Premio « Dott. Giuseppe Inve- rardi »	51.400	10.000	
Premio « Lando Landucci »	49.100	(*)	
Premio « Lattes »	50.300	(*)	
Borsa « Co. dott. ing. Vincen- zo Lechi »	6.083.500	300.000	Giuliani Giov. Battista
Fondazione « Dott. Camillo Le- vi Cattelan »	122.600	(*)	
Borsa « Argiro Licudis »	500.000	50.000	
Borsa « Dott. Mario Lion Stop- pato »	124.600	12.500	
Fondazione « Prof. Luigi Lu- catello »	102.400	(*)	
Fondazione « Filippo Lussana »	17.900	(*)	
Borsa « Prof. Anna Mameli- Mannessier »	6.700.000	mens. 35.000 » 35.000 » 35.000	Dr. Peruzzi Luisa » Justin Licia » Brisotto Anna

Denominazione	Patrimonio al 31-10-56	Importo del premio messo a concorso	Beneficiari
Borsa « Bruno Mari »	298.500	14.800	
Fondazione « Maria Marsilio »	27.100	(*)	
Premio « Medaglia d'Oro » . . .	438.100	20.500	
Fondazione « Evelina Melli Polacco »	27.300	(*)	
Premio « Maria e Lina Meneghetti »	1.109.700	100.000	
Fondazione « Prof. Edgardo Morpurgo »	122.000		Clinica Neurologica
Borsa « Ten. Gianni Munaron »	66.400	25.000	
Fondazione « Giovanni Omboni »	7.400	(*)	
Borsa « Lodovico Panzoni » . . .	165.400	40.000	Galbo Elda (1)
Premio « Prof. Carlo Parvo-passu »	55.600	(*)	
Fondazione « Antonio Penzo »	46.800	(*)	
Borsa « Prof. Piero Perona » . . .	1.619.200	160.000	
Borsa « Dott. Giovanni Piaggi »	333.900	13.000	
Premio « Renato Otello Pighin »	114.100	(*)	
Premio « Lindoro Rizzi »	111.700	10.000	
Borsa « Angela e Luigi Rizzoli »	314.600	15.500	Dr. Ramilli Giovannino
Borsa « Clinia Romaro »	1.705.300	130.000	Schinà Gianfranco
		130.000	
		130.000	
Fondazione « SPICA »	90.700	(*)	
Premio « Alessandro Stoppato »	19.100	(*)	

(1) Solo il titolo perchè beneficiario di altra borsa.

Denominazione	Patrimonio al 31-10-56	Importo del premio messo a concorso	Beneficiari
Borsa « Antonio Suman » . . .	22.000	(*)	
Premio « Arrigo, Nino e Mirelia Tamassia »	237.100	11.000	Dr. Marigo Mario
Fondazione « Tolomei »	130.000		Istituto Patologia Medica
Premio « Guido Trentin » . . .	760.400	60.000	
Borsa « Prof. Giovanni Truffi »	78.600	18.000	
Borsa « Prof. Mario Truffi » .	63.100	(*)	
Premio « Ettore Truzzi » . . .	27.500	(*)	
Premio « Dott. Emilio Turco »	71.000	(*)	
Fondazione « Vanzetti »	207.500	9.600	Ros Adriano (1)
Premio « Giuseppe Veronese » di Fondazione « Giovanni Bordiga »	9.000		
Borsa-Premio « Dott. Michelangelo Vivaldi »	16.600	(*)	
Premio « Avv. Giovanni Battista Zaccaria »	117.500	10.000	
Borsa « Gabriella Zuccari » . . .	5.000.000	300.000	Dott. Utida Sciitirô
Legato « Pinali »	110.500		Biblioteca Pinali
Legato « Bonome »	18.000		Istituto Anatomia Patologica
Legato « De Visiani »	40.400		Orto Botanico
Collegio Amuleo	95.200		
Premio « Dott. Gian Enrico Lugli »		100.000	Dr. Vaccato Aurelio
		50.000	Crepaz Sergio

(1) Solo il titolo perchè beneficiario di altra borsa.

Denominazione	Patrimonio al 31-10-56	Importo del premio messo a concorso	Beneficiari
Borse «Co. Dott. Giuseppe Volpi»		100.000	Amicucci Silvano
	100.000	Cadeddu Massimo	
	100.000	De Lotto Ivo	
	100.000	Mariotti Franco	
	100.000	Mattioli Mario	
	100.000	Tiso Pierfranco	
	100.000	Mercusa Giovanni	
	100.000	Gaudenzi Lazzaro	
	100.000	Regazzi dr. Giuseppe	
	100.000	Gasparini Luigi	
	50.000	Bellussi Luigi	
	50.000	Scuccato Italo	
	Borse di studio governative .		200.000
100.000		Beghi Luigi	
100.000		Zen Francesco	
Borsa di studio della Scuola Storico Filologica		10.000	Dott. Principe Quirino

(*) Non viene messa a concorso finchè il patrimonio della Fondazione non raggiunge un capitale tale da poter disporre di un premio di almeno L. 10.000, giuste disposizioni ministeriali.

ASSISTENZA SANITARIA AGLI STUDENTI

L'Opera dell'Università sovvenziona degli appositi ambulatori gratuiti per studenti presso le Cliniche universitarie.

ANNO ACCADEMICO 1955-56

Personale addetto agli ambulatori sotto la vigilanza dei Direttori delle Cliniche universitarie :

Prof. LUCIANO MENGHETTI	<i>Clinica Chirurgica</i>
Dott. WALTER SELMI e Dott. BRUNO DE CASTRO	<i>Clinica Medica</i>
Prof. CALOGERO RABITO	<i>Clinica Dermosifilopatica</i>
Prof. SIMEONE RIGOTTI e Prof. DIEGO FONTANARI	<i>Clinica Neuropatologica</i>
Dott. BRUNO AMIDEI, Dott. GIOVANNI ZUCCHINI e Dott. FRANCESCO SANTELLI	<i>Clinica Oculistica</i>
Prof. OSCAR SALA, Prof. VITTORIO BÖTNER e Prof. LUCIO CROATTO	<i>Clinica Otorinolaringoiatrica e laboratorio fonetica</i>
Dott. FRANCESCO ZUCCHI	<i>Clinica Odontoiatrica</i>
Dott. GIANFRANCO PISTOLESI, Dott. LODOVICO DALLA PALMA, Dott. MARINO GODINA, Dott. LUCIANO SERVI	<i>Radiologia</i>

Visite di ambulatorio :

Clinica Medica	374
Clinica Chirurgica	150
Clinica Dermosifilopatica	600
Clinica Neurologica	102
Clinica Oculistica	631
Clinica Otorinolaringoiatrica	651
Clinica Odontoiatrica	2885
	<hr/>
Totale n.	5393

PUBBLICAZIONI

P U B B L I C A Z I O N I

Facoltà di Giurisprudenza

Istituto di Diritto romano, Storia del diritto e Diritto ecclesiastico

VOCI PASQUALE, Professore ordinario

- *Diritto ereditario romano*, II, 1, (Milano 1956), pag. 463.

BURDESE ALBERTO, Professore ordinario

- *Osservazioni sulla lesione del processo di servitù di acquedotto* (nota a sentenza), *Giurisprudenza italiana*, 1956.
- *L'insegnamento attuale della storia dei diritti antichi in Francia*, Labeo, 1956.
- *Recensione di AVONZO, Coesistenza e connessione tra «indicium publicum» e «indicium privatum»*, *Jura*, 1956.
- *Recensione di WEISS, Das Willensmoment bei der occupatio des römischen Rechts*, *Jura*, 1956.
- *Recensione di GROSSO e DEIANA, Le servitù prediali* (2^a ed.), *Jura*, 1956.
- *Sulla capacità intellettuale degli impuberes in diritto romano*, *Archivio giuridico*, 1956.

Istituto di Filosofia del diritto

OPOCHER ENRICO, Direttore

- *Giuseppe Capograssi*, *Riv. di dir. Civ.*, A. 11, 1956, n. 2.

CAJANI LUIGI, Aiuto

- *Cultura, politica, libertà, conformismo*, in *Riv. int. fil. dir.*, 1956, 11.
- *Un esperimento di Università attiva*, in *Comunità*, 1956, n. 46.
- *Processo alla scuola*, in *Comunità*, 1956, n. 38.
- *Voce «Analogia»*, estratto dal *Dizionario giuridico Giuffrè*.

MENEGHELLI RUGGERO, Assistente straordinario

- *Voce «Testimonianza»*, in *Enciclopedia filosofica*.

Istituto di Scienze economiche

ROSSI LIONELLO, Direttore

- *Nota sul problema delle dimensioni delle unità economiche*, Atti dello Istituto Veneto di Scienze, Lettere ed Arti, Tomo CXIV, 1955-56, pag. 213.

FANNO MARCO, Professore emerito

- *Elementi di Scienza delle Finanze*, ventunesima edizione.
- *Elementi di Scienza Economica*, nona edizione.

MANFREDINI MARIA LUISA n. **GASPARETTO**

- *Sicurezza sociale e contributi agricoli unificati*, C.E.D.A.M., 1957 pp. 136. Collana della Facoltà di Scienze politiche.

Istituto di Statistica

UGGE' ALBINO, Direttore

- *Le entrate del Lombardo-Veneto (1840-1866)*, in « Archivio dell'Unificazione Economica italiana », IRI, Roma, 1956.

COLOMBO BERNARDO, Professore incaricato

- *Sul rapporto dei sessi nelle nascite e nei concepimenti*, Padova, 1955, pp. 92.

FERRARI GIOVANNI, Professore incaricato

- *La provincia di Verona - Collana di monografie sulla ricchezza privata delle provincie del Veneto*, Padova, Cedam. 1956, pp. 136.
- *Lo sviluppo dei depositi della Cassa di Risparmio di Verona, Vicenza e Belluno (1863-1953)*, in « Ricerche economiche », A. X, n. 1, 1956, Istituto universitario Cà Foscari, Venezia, pagg. 85-115.

Liberi Docenti

SULLAM ANGELO, Libero docente

- *Un pericolo viene dal mare - Un prossimo convegno sulle erosioni*, in « Livello di Guardia », anno I, n. 2, (marzo 1956), pag. 18.
- *Le mareggiate e gli abbassamenti del suolo nel Delta Padano Veneto*, in « Livello di Guardia », Anno I, n. 6 (dicembre 1956), pag. 12.

Istituto di Scienze politiche

UGGE' ALBINO, Professore ordinario

- *Le entrate del Lombardo-Veneto (1840-1866)*, in Archivio dell'Unificazione economica italiana, I.R.I., Roma, 1956.

D'ALAURO ORLANDO, Professore incaricato

- *Istituzioni economiche internazionali e rapporti valutari e commerciali internazionali*, in Lezioni sul Commercio Estero, Padova, 1956, pagg. 41-56.
- *Le banche nella economia di mercato. Tendenze recenti*, Corso di aggiornamento di amministrazione bancaria, vol. II, Padova, 1956, pagg. 5-19.
- *Aspetti del problema della convertibilità*, in Giornale degli Economisti, XV, n. 7-8, pagg. 305-321.

SANTARELLI ANTONINO, Professore incaricato

- *Contributo agli studi sulla localizzazione dell'industria*, Milano, 1957, pag. 59.
- *Considerazioni sulle relazioni fra la condotta del consumatore, dell'operatore e lo sviluppo economico*, Rivista internazionale di scienze sociali, Anno LXIII, Fasc. V, p. 422.

GALLINA ANNA MARIA, Professore incaricato

- *Sulle fonti dell'«Ettore Fieramosca»*, Lettere Italiane, 1956, pag. 323.
- *Di un'antica traduzione aragonese del «Milione»*. Filologia Romanza, III, 1956, pag. 296.
- *Andreu Febrer i la seva traducció de la «Commedia»*, di J. Ruiz Calonja (brano catalano commentato), «Le Lingue del Mondo», XXI, 1956, pag. 134.
- *La vaca cega*, di J. Maragall (brano catalano commentato), «Le Lingue del Mondo», XXI, 1956, pag. 470.

TUCCI GIUSEPPE, Professore incaricato

- *Lineamenti sulle legislazioni in tema di energia nucleare*, Mondo Aperto n. 1, anno X, pag. 1.

- *Situazione e problemi dell'industria elettrica italiana*, Mondo Aperto n. 2, anno X, pag. 83.
- *Lo sviluppo economico degli Stati Uniti*, Mondo Aperto n. 3-4, anno X, pag. 157.
- *I limiti di convenienza economica di un ordinamento vincolistico dei prezzi dei prodotti petroliferi*, Mondo Aperto n. 3-4, anno X, pag. 167.
- *Gli industriali europei di fronte all'Euratom*, Mondo Aperto n. 5, anno X, pag. 241.
- *Economia del brevetto*, Cedam, Padova 1956, pp. 150.

Liberi Docenti

LECCE MICHELE

- *Vicende dell'industria della lana e della seta a Verona dalle origini al XVI secolo*, Verona, 1955, pag. 160.

Seminario di Filologia classica

DIANO CARLO ALBERTO, Professore ordinario

- *Linee per una fenomenologia dell'arte*, Venezia 1956, 124 pp.

MARZULLO BENEDETTO, Professore incaricato

- Γλυκὺς ἄγκων (Platone *Phaedr* 257^a), *Studi Ital. di Filol. Classica*, 1956, pp. 255-271.
- *Homerica*, Atene e Roma, 1956, pp. 141-167.

Seminario di Filologia moderna

VALERI DIEGO, Direttore

- *Venise au XVIII^e siècle*, Genève, 1955, pp. 52.
- *Lirici tedeschi tradotti da Diego Valeri*, Milano, 1955, pp. 82.
- *Paragrafi sul fatto e sul costume poetico*, *Rivista di Estetica*, I, 1, p. 42.
- *Jeux de mots - Poèmes*, Paris, 1956, pp. 64.
- *Enrico Heine nel centenario della morte*, *Lo Smeraldo*, X, 5, p. 3.
- *Venise dans la splendeur des eaux et du ciel*, *Les Annales*, LXIII, 8, p. 40.

BRANCA VITTORE, Professore ordinario

- *Boccaccio medievale*, Firenze, Sansoni, 1956, pp. 234.
- *Giovanni di Pagolo Morelli, Ricordi*, a cura di V. Branca, Firenze, Le Monnier, 1956, pp. 547.
- *L'epitaffio per Francesco e Filippo da Barberino attribuito al Boccaccio*, in « *Siculorum Gymnasium* » (*Studi in onore di Salvatore Santangelo*), N. S. a. VIII, n. 2, 1955, pp. 241-248.
- *Sulla diffusione della « Griselda » petrarchesca*, in « *Studi Petrarcheschi* », Bologna, Lib. Ed. « Minerva », 1956, VI, pp. 221-224.
- *Giovanni Boccaccio*, in « *Orientamenti Culturali* » (*Letteratura Italiana, I Maggiori*), Milano, Marzorati, 1956, pp. 185-244.
- *L'epopea dei mercatanti*, in « *Lettere Italiane* », a. VIII, n. 1, 1956, pp. 9-33.
- *Tradizione letteraria e cultura medioevale nell'autobiografia romanzesca del Boccaccio*, in *Farmen der Selbstdarstellung Analekten zu einer Geschichte des literarischen Selbstportraits Festgabe fur Fritz Neubert*, Berlin, Duncker & Humblot, 1956, pp. 11-34.

- *Romanticismo europeo y romanticismo italiano*, in *Estudios Italianos en la Argentina*, Buenos Ajres, 1956, pp. 240-250.
- *Notizie di manoscritti* (Ermolao Barbaro il Vecchio; Traiano Boccalini), in « Lettere Italiane », a. VIII, n. 1, 1956, pp. 67-68.

FOLENA GIANFRANCO, Professore straordinario

Libri :

- *La crisi linguistica del '400 e l'« Arcadia » di I. Sannazaro*, Firenze, Olshchki, 1952 (« Bibl. dell'Archivum Romanicum », s. II, vol. 26^o), pp. XII-188.
 - *Motti e Facezie del Piovano Arletto*, Milano-Napoli, Ricciardi, 1953, pp. XL-440.
 - *La Istoria di Eneas, vulgarizata per Angilu di Capua*, Palermo 1956 (Collez. di testi siciliani dei secoli XIV e XV, v. 7), pp. LXIV-360.
- (In collaborazione con B. Migliorini):
- *Testi non toscani del '300*, Modena, S.T.M., 1952, pp. XII-106.
 - *Testi non toscani del '400*, Modena, S.T.M., 1953, pp. XXIV-200 (prefazione di G. Folena, pp. XXIV).
 - *Piccola guida di ortografia*, II ed., Ivrea 1955, pp. 74.

Articoli :

- *Ana in medici e alchimisti*, « Lingua Nostra » III, 1941, 81-3.
- *Il pallor della viola*, « Lingua Nostra », X, 1949, 75-8.
- *Chiaroscuro leonardesco*, « Lingua Nostra », XII, 1951, 57-62.
- *Fra i Lapi e i Bindi del '200*, « Lingua Nostra », XV, 1954, 1-6.
- *Pensamento guittoniano*, « Lingua Nostra », XVI, 1955, 100-4.
- *Vocaboli e sonetti milanesi di B. Dei*, « Studi di filologia italiana », X, 1952, pp. 83-144.
- *Sulla tradizione dei « Detti piacevoli » attribuiti al Poliziano*, ib. XI, 432-48.
- *Testimonianze grafiche della gorgia toscana?*, ib. XIV, 1956, 501-13.
- *Umori del Poliziano nei « Detti piacevoli »*, « L'Approdo », III, 1954, 16-42.
- *Dalla stilistica alla storia linguistica*, « Paragone », 50, 1954, 16-42.
- *I primi volgarizzamenti dai classici*, « La Rassegna », LVII, 1953, 155-62.

Rassegne :

- *Statica e dinamica del testo*, « Letteratura », 3, 1953, 81-4.
- *Segni e significati*, « Letteratura », 5-6, 1954, 135-41.
- *La nuova stilistica*, « Letteratura », 5-6, 1954, 143-7.
- *Rassegna critica degli studi sul '200*, « La Rassegna », LVIII, 1954, 108-15. 275-85, 447-53, 617-22, LIX, 1955, 104-10, 292-8, 537-49, LX, 1956, 133-40.
- *Bibliografia critica degli studi sul '400*, « Giornale storico della lett. ital », CXXXI, 1954, 260-98, CXXXII, 1955, 108-64.

Note e recensioni :

- *Prosa delle origini*, « Lingua Nostra » XIII, 1953, 72-3.
- *Fiorentino duecentesco*, « Lingua Nostra », XIV, 1953, 22-3.

- *Guide ortofoniche*, «Lingua Nostra», XIV, 1953, 30-1.
- *Sul bolognese trecentesco*, «Lingua Nostra», XV, 1954, 11-2.
- *Lingue cancelleresche*, «Lingua Nostra», XV, 1954, 79.
- *Cappe e capparazze*, «Lingua Nostra», XV, 1954, 75.
- *Fra grammatica e retorica*, «Lingua Nostra», XV, 1954, 132-3.
- *-antia, -entia*, «Lingua Nostra», XVI, 1955, 12-3.
- *Un glossario reatino*, «Lingua Nostra», XVI, 1955, 30.
- *Il «ciaraffo»*, «Lingua Nostra», XVI, 1955, 118.
- *Un vocabolario metodico*, «Lingua Nostra», XVI, 1955, 122-3.
- *Antroponimia fiorentina rara*, «Lingua Nostra», XVII, 1956, 28-30.
- *Cosacco e casacca*, «Lingua Nostra», XVII, 1956, 45-6.

D'ARONCO GIANFRANCO, Professore incaricato

- *Le fiabe di magia del Friuli*, «Folklore», IX, 1954-55, p. 22.

MEREGALLI FRANCO, Professore incaricato

- *La vida política del Cancilier Ayala*, Milano, Cisalpino 1955, pp. 173.
- *L'ispanismo tedesco dal 1945*, in Quaderni ibero- americani, n. 16, pp. 524-527, n. 18, 103-109.
- *Semantica pratica italo-spagnola*, Milano, Cisalpino, 1955, pp. 114.
- *Clarín e Unamuno*, Milano, Goliardica, 1956 (litografato), pp. 153.

MITITELU ALESSANDRINA, Professore incaricato

- *Cultura italiană în România*, (II) in Destin, X, 1956, p. 127.
- *Rumänien*. (Die Welt literatur) in Handbuch der Weltgeschichte, II Band, 1956, p. 1952 e p. 2353.

PECORARO MARCO, Assistente

- *Un articolo del Tommaseo su TRA*, in «Studi di Filologia Italiana», Bollettino dell'Accademia della Crusca, Firenze, Sansoni, 1955, vol. XIII, pp. 375-393.

Seminario di Filosofia

MINIO-PALUELLO LORENZO, Professore straordinario

- *The genuine text of Boethius's translation of Aristotle's Categories*, Mediaeval and Renaissance Studies, I, 1943, p. 151.
- *Guglielmo di Moerbeke traduttore della Poetica d'Aristotele*, Riv. di Filos. Neo-Scol. XXXIX, 1947, p. 1.
- *Henri Aristippe, Guillaume de Moerbeke et les traductions latines médiévales des Météorologiques et du De Generatione et Corruptione d'Aristotele*, Revue Philos. de Louvain, XLV, 1947, p. 206.
- *Aristotelis Categoriae et Liber De interpretatione* (Scriptorum Classicorum Bibliotheca Oxoniensis), Oxford, 1949, pp. XXIII-96.
- *The text of the Categoriae: the Latin tradition*, The Classical Quarterly, XXXIX, 1945, p. 63.

- *Note sull'Aristotele latino medievale* (I. La «*Metaphysica vetustissima*»; II. La «*Physica Vaticana*» e la «*Metaphysica Media*»; III. I due traduttori del «*De Mundo*»), Riv. di Filos. Neo-Scol., XLII, 1950, p. 222.
- *Il Fedone Latino con note autografe del Petrarca*, Rendic. Acc. Naz. Linc. Sc. Mor., VIII, 4, 1949, p. 107.
- *The Text of Plato's Phaedo in W and in Aristippus' translation* (in collaborazione con H. Klos), The Class. Quart., XLIII, 1949, p. 126.
- *Note sull'Aristotele latino medievale* (IV. La tradizione semitico-latina del testo dei Secondi Analitici), Riv. di Filos. Neo-Scol., XLIII, 1951, p. 97.
- *Les «trois rédactions» de la traduction médiévale gréco-latine du «De gener. et corr.» d'Aristote*, Rev. Philo. de Louv., XLVIII, 1950, p. 247.
- *Phaedo interprete Henrico Aristippo* (Plato Latinus II), Londra, 1950, pp. XIX-156.
- *Note sull'Aristotele latino medievale* (V. L'ignota versione moerbekana dei Secondi Analitici; VI. Boezio, Giacomo Veneto... e gli Elenchi Sofistici), Riv. Filos. Neo-Scol., XLIV, 1952, p. 389.
- *Iacobus Veneticus Grecus, Canonist and translator of Aristotle*, Traditio VIII, 1952.
- *Note sull'Aristotele latino medievale* (VII. Scolii greci alla Metafisica tradotti da Giacomo Veneto), Riv. Filos. Neo-Scolast., XLIV, 1952, p. 485.
- *Analytica Posteriora, translatio anonyma* (Aristoteles Latinus IV. 2), Bruges-Parigi, 1953, pp. XIV-111.
- *Poetica interprete Guillelmo de Moerbeke* (Aristoteles Latinus XXXIII, in collaborazione con E. Valgimigli ed E. Franceschini), Bruges-Parigi, 1953, pp. XIX-77.
- *Analytica Posteriora, interprete Gerardo Cremonensi* (Aristoteles Latinus IV. 3), Bruges-Parigi, 1954, pp. XXX-135.
- *Adam of Balsham «Parvipontanus» and his Ars Disserendi*, Mediaev. and Renaiss. Stud., III, 1954, p. 116.
- *Note sull'Aristotele latino medievale* (VIII. I «Primi Analitici»...; IX. Gli «Elenchi sofistici»...), Riv. Filos. Neo-Scol., XLVI, 1954, p. 211.
- *The text of Aristotle's Topics and Elenchi: the Latin tradition*, The Class. Quart., XLIX, 1955, p. 108.
- *The note alla «Monarchia» di Dante*, in Medioevo e Rinascimento in onore di B. Nardi, Firenze, 1955, p. 503.
- *Le texte du «De anima» d'Aristote: la tradition latine avant 1500*, in Autour d'Aristote (Mélanges Mansion), Louvain, 1955, p. 217.
- *Remigio Girolami's De bono communi: Florence at the time of Dante's banishment...*, Italian Studies, XI, 1956, p. 56.
- *Twelfth Century Logic: Texts and Studies* (I. Adam Balsamiensis Ars disserendi), Roma, 1956, pp. XXXV-120.
- *Aristoteles Latinus: Codices II* (supplementi ecc.), Cambridge, 1955, pp. 771-799, 1244-1388.
- Varii articoli nella *Encyclopaedia Britannica*.

- Recensioni in: « Rivista Storica Italiana », « Mind », « Philosophical Quarterly », « Hibbert Journal », « Journal of Hellenic Studies », « Oxford Magazine ».

PADOVANI UMBERTO, Professore ordinario

- *E' possibile una metafisica?*, in *Giornale di metafisica*, a. XI, 1956, p. 681.

CAMPAGNOLO UMBERTO, Professore incaricato

- *L'humanisme comme politique de la culture*, *Comprendre*, N. XV, 1956, p. 26.
- *L'idée européenne et la politique de la culture*, *Comprendre*, N. XVI, 1956, p. 314.
- *Conformisme et engagement*, *Comprendre*, N. XVI, 1956, p. 36.
- *Essence de la culture*, Venezia, 1956, pp. 13.

FAGGIOTTO AGOSTINO, Professore incaricato

- *Rosmini e il sentimento fondamentale*, in « Il Fuoco », Roma, 1955, anno III, n. VI, p. 3.
- *L'attualità del problema storico-religioso*, in *Memorie dell'Accad. Patav. di S.L. ed A.*, vol. LXVIII, parte III, p. 51.
- *Filosofia e filosofia della religione*, in « Il Fuoco », Roma, 1956, anno IV, n. III, p. 45.
- *Presentazione della Memoria di Bruno Busulini*, « *Logica e logicismo* », in *Memorie dell'Accad. Patav. di S.L. ed A.*, vol. LXVIII, parte III, p. 143.
- *Presentazione della Memoria di Arcangelo Rizzato*, « *Orientamenti e conquiste degli studi biblici* », in *Memorie dell'Accad. Patav. di S.L. ed A.*, vol. LXVIII, parte III, p. 213.
- *L'essenza della cultura*, in « *Gazzetta del Veneto* », 3 ott. 1956, p. 3.
- *Libertà e santità*, in « *Gazzetta del Veneto* », 1 nov. 1956, p. 3.
- *La umanità di Vittorio Lazzarini*, in « *Gazzetta del Veneto* », 20 dic. 1956, p. 3.
- *Per una metodologia degli studi storico-religiosi*, in *Atti dell'VIII Congresso internazionale di storia delle religioni (Roma 17-23 aprile 1955)*, Firenze, G. C. Sansoni, 1956, p. 481.

MOSCHETTI ANDREA MARIO, Professore incaricato

- *L'eterno nel tempo*, nel vol. dallo stesso titolo a cura di G. Rossi, Assisi, 1955, p. 7.
- *Fenomenologia pura e metodologia della riflessione personale*, ne *La fenomenologia*, *Atti dell'XI Conv. di Gallarate*, 1955, p. 4.
- « *Consenso interiore* » e *linguaggio*, nel *Problema della conoscenza storica*, *Atti del XVII Congr. naz. di filos.*, Napoli, 1955, vol. II, 1956, p. 3.
- *Testimonianze su L. Stefanini*, in « *Riv. di Estetica* », I, f. 2, maggio-ag. 1956, p. 2.

ROSSI GUIDO, Professore incaricato

- *Antologia rosminiana*, vol. I, Torino, Società Editrice Internazionale, 1955, pp. 694.

CHECCHINI ANNA MARIA, Assistente

- *Nota bio-bibliografica di Luigi Stefanini*, in « Rivista di Estetica », Padova, fasc. II, 1956, p. 231.
- *La parola assoluta in Stéphane Mallarmé*, Atti del XVII Congresso Nazionale di Filosofia, vol. II, Napoli, 1956, p. 416.
- *Enciclopedia filosofica italiana*, voci diverse, vol. I, Sansoni, Firenze.

RIONDATO EZIO, Assistente

- *Spontaneità e convenzionalità del linguaggio artistico in Aristotele*, in Il problema della conoscenza storica. Arte e linguaggio, Atti del XVII Congr. Naz. di Fil., II, 1956, p. 341.
- *Problematicità dell'« attivismo » in una prospettiva ispirantesi alla metafisica classica*, in L'attivismo pedagogico, Atti del II Convegno di Scholé, Brescia, 1956, p. 207.
- *Educazione estetica e artistica di Luigi Stefanini*, in Giornale di metafisica, I, 1956, p. 135.
- *Mito e storia di Remo Cantoni*, in Giornale di metafisica, I, 1956, p. 145.
- *Morale sans péché di A. Hesnard*, in Giornale di metafisica, II, 1956, p. 274.
- *Testimonianza a Luigi Stefanini*, in Rivista di estetica, II, 1956, p. 219.

RIGOBELLO ARMANDO, assistente straordinario

- *E' possibile una metafisica? Come si pone « oggi » il problema della metafisica?*, in « Giornale di Metafisica », fasc. 4-6, Torino, 1956, pp. 718-724.
- *Prospettive teoretiche di una recente pubblicazione italiana su Blondel*, in « Giornale di Metafisica », fasc. 2, Torino, 1956, pp. 198-203.
- *La intenzionalità ontologica della conoscenza in A. Rosmini*, in « Sapienza », n. 6, Roma, 1955, pp. 1-5.
- *Genesi dell'intellettualismo classico nel pensiero presocratico*, in « Studia Patavina », Padova, 1956, fasc. 2, pp. 284-311.
- *Inactualidad de San Agustín*, in « Augustinus », Madrid, 1956, n. 2, pp. 249-253.
- *Il personalismo educativo di Luigi Stefanini*, in « Rassegna di Pedagogia », Padova, 1956, n. 1, pp. 1-4.
- *Luigi Stefanini storico dell'estetica*, in « Rivista di Estetica », Torino, 1956, fasc. II, pp. 123-146.
- *Luigi Stefanini, l'uomo*, in « Il Fuoco », n. 1, Roma, 1956, pp. 3-4.
- *Il congresso internazionale di filosofia « Antonio Rosmini »*, in « Rassegna di Pedagogia », Padova, 1955, n. 4, pp. 1-4.
- *Idea europea e concetto di nazione*, in « Humanitas », Brescia, 1956, n. 10-11, pp. 922-924, 949-950, 960, 990-992.
- *Aspetti e problema della pedagogia sperimentale*, in « Ricerche Didattiche », Roma, 1957, n. 37, pp. 1-26.
- *Attivismo ed interiorità*, in « L'attivismo pedagogico », Brescia, 1956 (Atti del II convegno di Scholé - Centro di Studi pedagogici fra Docenti Universitari Cristiani), pp. 208-211.
- *Fondazione non storicistica della « contemporaneità della storia »*, in

- «Atti del XVII Congresso Nazionale di Filosofia», Napoli, 1955, pp. 128-133.
- *Ragione pratica delle masse e ragione speculativa degli individui*, in «La problematica politico-sociale nel pensiero di Antonio Rosmini», Roma, 1955, pp. 371-375.
 - *Il personalismo di Luigi Stefanini*, in «Il Popolo», Venezia, 27 gennaio 1956.
 - *Luigi Stefanini, l'educatore*, in «La Scuola e l'Uomo», Roma, febr. 1956.
 - *Inchiesta sulla scuola non statale*, in «La Scuola Paritaria», Roma, 1956, n. 5-6.
 - *Il mondo classico nella scuola italiana*, in «La Scuola e l'Uomo», Roma, ottobre 1956.
 - *Democrazia e scuola accentrata*, in «La Scuola e l'Uomo», Roma, ottobre 1956.
 - *La scuola del positivismo*, in «La Scuola e l'Uomo», Roma, gennaio 1957.
 - *Interpretazione spiritualistica della storia*, in «L'Incontro sulla storia» (Atti del Convegno di Gazzada del Centro Didattico Nazionale per la Scuola Secondaria), Roma, 1957.
 - *Interpretazioni positivistiche della storia*, in «L'Incontro sulla storia» (Atti del Convegno di Gazzada del Centro Didattico Nazionale per la Scuola Secondaria), Roma, 1957.
 - *La legge Casati ha quasi cento anni*, in «La Scuola e l'Uomo», Roma, dicembre 1956.
 - *I fondamenti del giudizio estetico*, Roma, 1956, p. 178.
 - *Configurazione dell'ideale teoretico classico*, in «Ricerca», Roma, agosto, 1956, pp. 2-4.
 - *Unità e libertà della cultura*, in «Ricerca», Roma, dicembre 1956, pp. 3-5.
 - *Ancora del Congresso rosminiano*, in «Il Fuoco», Roma, nov.-dic. 1955, p. 57.

Comunicazioni inedite a Congressi:

- *Prospettive storiografiche sul pensiero di A. Rosmini*, Congresso Internazionale di Filosofia «A. Rosmini», Stresa-Rovereto, 1955.
- *Problematicità e formatività dell'educazione umanistica*, Congresso Nazionale di Pedagogia, Padova-Venezia, 1956.
- *La crisi del trascendentale estetico*, Congresso Internazionale di Estetica, Venezia, 1957.
- *Dogmatismo e problematicità del giovane*, Convegno U.C.I.I.M., S. Martino di Castrozza, 1956.
- *Umanesimo del limite*, Convegno internazionale sui presupposti culturali dell'unità europea, Istituto Internazionale Antonio Rosmini, Bolzano, 1956.
- *La giustificazione teoretica della sperimentazione pedagogica e la crisi del concetto di pedagogia*, III Convegno di Scholé - Centro di Studi pedagogici tra Docenti Universitari Cristiani, Brescia, 1956.

Redazione delle rassegne:

- *Filosofia della storia e sociologia; storia della filosofia: patristica e pensiero francescano medioevale; storia della filosofia: da Fichte al positi-*

vismo; filosofia contemporanea in lingua spagnola, della « Rassegna di Pedagogia », Padova, 1956-1957.

Voci dell'Enciclopedia filosofica:

- *Ontogenesi; filogenesi; quantità* (in logica); *qualità* (in logica); *quantificazione del predicato; azione cattolica* (filosofia del diritto); *psitacismo; idealizzazione estetica; qualità e quantità* (in estetica); *ispirazione; intuizione; qualificare e qualificazione* (in logica); *ideale estetico*.

CARDIN ALDO, Assistente volontario

- *La Filosofia della Religione secondo U. A. Padovani*, in « Studia Patavina », n. 1, 1956, pp. 154-162.
- Recensione di *Il Problema della Scienza, Atti del IX Convegno del Centro di Studi Filos. 1953*, Brescia, 1954, in « Studia Patavina », n. 2, 1956, pp. 351-53.
- Recensione di R.M. Albérès, *Jean-Paul Sartre*, Parigi-Bruxelles, 1953, in « Giornale di Metafisica », n. 3, 1956, pp. 388-89.

FAGGIOTTO PIERO, Assistente volontario

- *Metafisica dell'esperienza e realismo immediato*, in « Giornale critico della filosofia italiana », I, 1956, pp. 104-112.

MANZINI GIORGIO MARIO, Assistente volontario

- *La Madonna di Campagnamagra*, in « Verona Fedele » del 25 dicembre 1950, p. 2.
- *Gli Euganei nelle testimonianze classiche*, in « Studi trentini di scienze storiche », n. 2-3, Trento, 1955, p. 183 ss.
- *Epigrafi latine scoperte recentemente a Marzana di Valpantena*, in « Vita Veronese » n. 7-8, Verona, 1955, p. 222 ss.
- *Il dio Benacus*, in « Vita Veronese », n. 11-12, Verona, 1955, p. 363 ss.

SAMELE ACQUAVIVA SABINO, Assistente volontario

Libri:

- *Sociologia Dinamica*, Padova, 1956, pp. 1-75.

Recensioni:

- GABRIEL LE BRAS *Etudes de sociologie de la pratique religieuse dans les campagnes françaises*, in « Studia Patavina », 1956, n. 1, pp. 172-74.
- *Leçons de logique formelle - J. DOPP*, in « Studia Patavina », n. 2, 1956, pp. 358-60.
- *Lineamenti costituzionali del governo provvisorio di Venezia 1848-49*, in Padova, n. 7-8, 1956, pp. 29-30.

Articoli:

- *Un primo contributo alla sociologia storico religiosa del padovano*, in « Studia Patavina », n. 1, 1956, pp. 140-153.
- *La sociologia della pratica religiosa*, in « Quaderni di sociologia », n. 22, 1956, pp. 182-89.

- *Appunti metodologici per la preparazione di una ricerca sociologico-religiosa su un'area sufficientemente estesa*, in « Studia Patavina », 1956, 3, pp. 494-502.
- *Tecnica, società, cultura*, in Sal. ad Arco, 1956, n. 1, p. 5.

SANTINELLO GIOVANNI, Assistente volontario

- *L'attivismo al Convegno di Scholé*, in « Rassegna di Pedagogia », IV, 1955, pagg. 317-22.
- *Filosofia e verità*, in « Giornale di Metafisica », III, 1956, pagg. 369-376.
- *E' possibile una metafisica?*, in « Giornale di Metafisica », V-VI, 1956, pagg. 725-729.
- *Per una fondazione metafisica della conoscenza storica*, in Atti del XVII Congresso Nazionale di Filosofia, vol. II, Napoli, 1956, pagg. 170-175.
- *Il valore dell'attivismo e il Cristianesimo*, in L'attivismo pedagogico, « Atti del II Convegno di Scholé », Brescia, 1956, pagg. 217-219.
- *L'opera filosofica di Luigi Stefanini*, in « Il Fuoco », I, 1956, pagg. 41-43.
- *Il realismo lirico e l'estetica di L. Stefanini*, in « Realismo lirico », n. 17-18, 1956, pagg. 46-47.
- *Il secondo volume del Trattato di estetica di L. Stefanini*, in « Rivista di estetica », II, 1956, pagg. 147-160.
- *I fondamenti del giudizio estetico*, nel vol. miscel. dallo stesso titolo, Rocca S. Casciano, 1956, pagg. 71-73.
- *La pedagogia cristiana*, Brescia, 1954 (recensione), in « Studia Patavina », I, 1956, pagg. 176-181.
- F. PIEMONTESE, *L'intelligenza nell'arte*, Milano, 1955 (recensione), in « Giornale di Metafisica », III, 1956, pagg. 389-394.
- W. BRUGGER, *Philosophisches Wörterbuch*, Friburgo, 1953 (recensione), in « Giornale di Metafisica », III, 1956, pagg. 394-395.
- A. RIGOBELLO, *La storia nella coscienza della gioventù*, Roma, 1953 (recensione), in « Humanitas », VII, 1956, pagg. 679-682.

Istituto di Archeologia

ANTI CARLO, Direttore

- *Igea ed Esculapio in un rilievo del Museo Maffeiano*, Verona, 1955.
- *Ricordo di Gherardo Ghirardini*, in Memorie della Accademia patavina di Scienze Lettere ad Arti, Cl. di SS. morali, LXVIII, 1955-56, pagg. 100 ss.
- *Altino ed il commercio del legname con il Cadore*, in Atti del Convegno per il retroterra veneziano, Venezia, 1956, pagg. 19 ss.
- *La « Via Claudia augusta ab Altino » dalla Priula a Belluno*, in Studi in onore di A. Calderini e R. Paribeni, III, Milano, 1956, pagg. 495 ss.

ZOVATTO PAOLO, Professore incaricato

- *La Chiesa altomedievale di S. Zeno di Bardolino*, Palladio, I, 1955, p. I, p. 1, ill. 14.

- *La cattedra reliquiario nel tesoro di S. Marco a Venezia*, Aquileia nostra, 1955, pag. 41.
- *Il Santo Sepolcro di Aquileia e il dramma liturgico Medievale*, Atti dell'Accademia di SS.LL. di Udine, 1955-56, pagg. 1-30, ill. 9.
- *Il Santo Sepolcro di Aquileia e la struttura del S. Sepolcro di Gerusalemme*, Palladio, I-II, 1956, pag. 31, ill. 14.
- *L'urnetta argentea di S. Ambrogio nell'ambito della «rinascenza teodosiana»*, Critica d'Arte, 13-14, 1956, pagg. 1-14, ill. 6
- *Diana cacciatrice (bronzetto concordiese)*, Sot la nape, 1956, pagg. 1-4, ill. 2.
- *Profilo storico archeologico della zona di Eraclea e Iesolo*, Le prime bonifiche consorziali del Basso Piave, Venezia, 1956, pag. 1-15, ill. 6.
- *Tappeti musivi di Venezia nel sec. IX*, in XVIII Congresso Internazionale degli storici d'Arte, Venezia, 1956, p. 137, ill. 4.

FRANZONI LANFRANCO, Allievo interno

- *Tribuna imperiale nel teatro romano di Verona*, in Studi storici veronesi, VII, (1956), pag. 7.
- *Ritrattistica funeraria in Verona romana*, in Memorie della Accademia patavina di Scienze Lettere e Arti, Cl. di SS. Morali, LXVIII, (1955-56), pag. 20.
- *Due copie di statuaria greca a Verona*, in Atti dell'Istituto Veneto di Scienze Lettere e Arti, CXV, (1956-57), pag. 69 ss.

Istituto di Filologia slava

CRONIA ARTURO, Direttore

- *Teatro serbo-croato*, Milano, Nuova Accademia, 1956, pagg. 332 in VIII.
- *Lettera aperta al «Borba»*, in «Difesa Adriatica», X, 1956, n. 10.
- *Critica e sciovinismo*, in «Indice», V, 1956, n. 2.
- *La «Favilla» di Trieste precorre nel 1843 la fama di Mickiewicz in Italia*, Venezia, 1956, estr. da «Atti dell'Istituto Veneto di Scienze, Lettere ed Arti», tomo CXIV.
- *Saggio bibliografico sulla fortuna del Petrarca in Cecoslovacchia*, in «Studi petrarcheschi», VI, 1956.
- *Pubblicazioni italiane su gli Slavi meridionali nella prima guerra mondiale*, Monaco, 1956, estr. da «Südostforschungen», XV, 1956.

Recensioni varie in:

- «L'Italia che scrive», XXXIX, 1956, n. 2 e 10.
- Condirezione al I vol. del «Dizionario letterario Bompiani degli Autori», Milano, 1956: letteratura jugoslava.

MARCHIORI JOLANDA, Lettore di lingua serbo-croata

- *Echi di Venezia nella poesia popolare serbo-croata*, Venezia, 1956, estratto dagli «Atti dell'Istituto Veneto di Scienze, Lettere ed Arti», Tomo CXIV.

- *Le nozze di Massimo Crnojevic a Venezia*, Venezia, 1956, estratto dagli «Atti dell'Istituto Veneto di Scienze, Lettere ed Arti», Tomo CXIV.

MARCHIORI J. e MARAN G.

- *Un poeta serbo-croato: Oskar Davičo*, in «Il giornale dei poeti», a. III, n. 3 del 15 luglio 1956.

ROSSETTI LUCIA, Assistente straordinaria

- *Inediti sopra un episodio di vita studentesca padovana*, in «Bollettino del Museo Civico di Padova», XLIV, 1955, p. 189.
— Collaborazione alla Bibliografia della «Rivista di Storia della Chiesa in Italia», X, 1956.

CINI LUIGI, Lettore volontario

- I. GALAYNSKI, *Liriche*, traduzioni, in «Il giornale dei poeti», novembre-dicembre, 1956.

MARAN GIOVANNI, Assistente volontario

- *Súčasná talianska poézia*, Bratislava, 1948, in «Slovenské Pohl'ady», a. LXIV, n. 7-8, pag. 477.
— *Současná poesie v Itálii*, Praga, 1948, in «Lidova demokracie» del 22 febbraio.

Recensione a:

- A. CRONIA, *Teatro serbo-croato*, in «L'Italia che scrive», a. XXXIX, n. 2, febr. 1956.

MARAN G. e MARCHIORI J.

- *Poesie di Petr Bezruč*, in «Rassegna adriatica», n. 2-3, gennaio-febbraio 1948.

Istituto di Geografia

MORANDINI GIUSEPPE, Direttore

- *L'Italia fisica*, I mari, le coste e le isole (cap. VI), Le acque interne (cap. IX). T.C.I., Milano 1957.

BEVILACQUA EUGENIA, Aiuto

- *Dizionario Enciclopedico Italiano*, Istituto della Enciclopedia Italiana, Roma. Voci dalla lettera A alla lettera I, delle regioni: Svezia, Norvegia, Grecia, Isole dell'Egeo, Cipro, Malta.

TOSELLO ANNA MARIA, Assistente straordinaria

- *Problemi dell'idrosfera nei Presocratici*, Memorie dell'Accademia Patavina di Scienze, Lettere ed Arti, 1956, p. 17.

Istituto di Paleografia e diplomatica

LAZZARINI VITTORIO, Professore emerito

- *Proprietà e feudi, offizi, garzoni, carcerati in antiche leggi veneziane*, Roma, 1957, pagg. 114.

Istituto di Psicologia

METELLI F. e KANIZSA G.

- *Connessioni di tipo causale fra eventi percettivi: l'effetto attrazione e lo effetto lancio inverso*, Atti dell'XI Congresso degli Psicologi italiani, Milano 1956.

CATTONARO ENRICO, Assistente straordinario

- « *Premio* » e « *Punizione* » nel processo d'apprendimento, Rassegna di Psicologia generale e clinica, Palermo, 1956, vol. I, n. 1.
- Il « *livello d'aspirazione* »: aspetti e problemi. Estratto dalla Rivista di Psicologia, Anno L, Fasc. 3, luglio-settembre 1956, pag. 245.
- *Su alcuni casi di apparente eguagliamento cromatico*, Estratto dalla Rivista di Psicologia, Anno L, Fasc. II, aprile-giugno 1956, pag. 115.

PASSI TOGNAZZO DOLORES, Assistente straordinario

- *Il metodo Rorschach-Munroe applicato alla misura dell'adattamento psichico nel ciclo mestruale*, Anno L, fasc. II, aprile-giugno 1956, pag. 143.

Istituto di Storia antica

SARTORI FRANCO, Aiuto

- PLATONE, *Dialoghi. Volume quinto: il Clitofonte e la Repubblica*, Bari, 1956, pp. XXXII-463.
- PLATONE, *La Repubblica* (passi scelti), Bari, 1956, pag. 198.

Recensione a:

- G. TÉNÉKIDÈS, *La notion juridique d'indépendance et la tradition hellénique. Autonomie et fédéralisme aux V^e et IV^e siècles av. J.-C.*, Athenæum, XXXIV, 1956, pag. 156.
- U. KAHRSTEDT, *Artabanos III. und seine Erben*, Athenæum, XXXIV, 1956, pag. 398.
- J. COLIN, *Juvénal et le mariage mystique de Gracchus* (Juv., Sat., II, 117-142), Paideia, XI, 1956, pag. 123.

CAPOZZA MARIA, Assistente straordinaria

- *Le rivolte servili di Sicilia nel quadro della politica agraria romana*, Atti dell'Istituto Veneto di scienze, lettere ed arti, CXV, 1956-57, pag. 79.

MORO PLACIDA M., Laureata interna

— *Iulium Carnicum (Zuglio)*, Roma, 1956, pagg. 271.

Istituto di Storia dell'arte medioevale e moderna

PALLUCCHINI RODOLFO, Professore ordinario

A) Volumi:

- *L'arte di Giovanni Battista Piazzetta*, Ed. G. Maylender, Bologna, 1934.
- *Tintoretto a San Rocco*, Le Tre Venezie editrice, I^a e II^a edizione, 1937 con note storiche di M. Brunetti).
- *Il Polittico del Greco della R. Galleria Estense e la formazione dell'artista*, R. Istituto di Archeologia e Storia dell'Arte, Roma 1937.
- *Mostra di Paolo Veronese* (Catalogo delle opere), Venezia, I^a e II^a edizione 1939.
- *Paolo Veronese a Maser*, Istituto Italiano d'Arti Grafiche, Bergamo, I^a ed. 1939; II^a ed. 1943.
- *Veronese*, Istituto Italiano d'Arti Grafiche, Bergamo, I^a ed. 1940; II^a ed. 1943; III^a ed. 1952; edizione tedesca.
- *Canaletto e Guardi, Documentario Athenaeum*, Istituto Geogr. De Agostini, Novara, 1941. Ed. tedesca: Die Sammlung Parthenon, 1941.
- *Gli incisori veneti del Settecento*, Catalogo della Mostra, Venezia, I^a e II^a ed. 1941.
- *Giovanni Battista Piazzetta*, Tumminelli, Roma, I^a ed. 1942; II^a edizione 1943.
- *I disegni del Guardi al Museo Correr*, Ed. Daria Guarnati, Venezia, 1943.
- *Sebastian Viniziano* (Fra Sebastiano del Piombo), Mondadori, Milano, 1944.
- *La pittura veneziana del Cinquecento*, De Agostini, Novara 1944, II volume.
- *I dipinti della Galleria Estense di Modena*, Cosmopolita, Roma, 1945.
- *Gli affreschi di Giambattista e Giandomenico Tiepolo alla Villa Valmarana di Vicenza*, Istituto Italiano d'Arti Grafiche, Bergamo, 1945.
- *Le incisioni del Canaletto* (con Francesco Guarnati), ed. Daria Guarnati, Venezia 1945.
- *I disegni del Pittoni*, Le Tre Venezie, Padova 1945.
- *Cinque secoli di pittura veneta*, (Catalogo della Mostra), Venezia, 1945, 4 edizioni.
- *Maurice Utrillo*, Hoepli editore, Milano 1945.
- *I capolavori dei Musei Veneti* (Catalogo della Mostra), Venezia 1946; II^a ed. illustrata, Casa editrice Arte Veneta, 1946.
- Edizione commentata con introduzione, in collaborazione con Anna Pallucchini, del « *Dialogo di pittura di Paolo Pino* ». Edizione Daria Guarnati, Venezia 1946.
- *Tresors de l'Art Venitien* (Catalogue de l'exposition), Lausanne 1947. Edizione illustrata, Editions Pizzi, Milano; Editions « Poligono », Bruxelles.

- *Gli impressionisti alla XXIV Biennale di Venezia* (Introduzione di Lionello Venturi), Ed. Daria Guarnati, Venezia, I^a e II^a edizione, 1948.
- *Giovanni Bellini*, Catalogo illustrato della Mostra (con la collaborazione di Giovanni Mariacher per la raccolta del materiale bibliografico), Alfieri editore, Venezia, tre edizioni, 1949.
- *La giovinezza del Tintoretto*, Ed. Daria Guarnati, Milano 1950.
- *Lorenzo Lotto*, Ed. Martello, Milano, 1953.
- *Giorgione*, Ed. Martello, Milano, 1954.
- *El Greco*, Ed. Martello, Milano, 1956.
- *Piazzetta*, Ed. Martello, Milano, 1956.
- *Rousseau*, Garzanti, Milano, 1956.

Dispense Universitarie:

- *La pittura veneziana del '700*, I vol., ed Patron, Bologna, 1951
- *La pittura veneziana nel '700*, II vol., ed. Patron, Bologna 1952.
- *Tiziano*, I vol., Ed Patron, Bologna, 1953.
- *Tiziano*, II vol., Ed. Patron, Bologna, 1954.
- *Profilo di Lorenzo Lotto*, Ed. Patron, Bologna, 1954.
- *La pittura veneziana del Trecento*, Ed. Patron, Bologna, 1955.
- *La Pittura veneta del Quattrocento*, Ed. Patron, Bologna, 1956.

B) Articoli:

- *Les maîtres d'autrefois di Fromentin*, « Convivium », n. 5, 1930.
- *La storia delle arti del disegno di G. C. Winckeimann*, ibidem, n. 5, 1931.
- *Una Madonna di Giambattista Cima da Conegliano*, in « Rivista d'Arte » n. 1-2, 1931.
- *Il pittore Giuseppe Angeli*, in « Rivista di Venezia », n. 11, 1931.
- *Antonio Marinetti detto il Chiozzotto*, in « Rivista di Venezia », n. 1, 1932.
- *Francesco D'Aggiù detto il Cappella*, in « Rivista di Venezia », n. 7, 1932.
- *Domenico Fedeli detto il Maggiotto*, in « Rivista di Venezia », n. 11, 1932.
- *Federico Bencovich*, in « Rivista d'Arte », n. 3, 1932.
- *Attorno al Piazzetta*, in « Rivista di Venezia », n. 12, 1933.
- *Di una pittrice veneziana del Settecento: Giulia Lama*, in « Rivista d'Arte », nn. 3-4, 1933.
- *Contributo alla biografia di Federico Bencovich*, in « Atti del R. Istituto Veneto di Scienze, Lettere ed Arti », 1933-1934, Tomo XCII, Parte II.
- *Il pittore Francesco Polazzo*, in « Rivista di Venezia », n. 7, 1934.
- *Sempre a proposito del Polazzo*, in « Rivista di Venezia », n. 11, 1934.
- *Le ultime opere di G. B. Lancetti*, in « Bollettino d'Arte », n. 12, 1934.
- *La mostra di Tiziano a Ca' Pesaro*, in « Ateneo Veneto », sett. 1935.
- *La formazione di Sebastiano Del Piombo*, in « La Critica d'Arte », ottobre, 1935.
- *Vincenzo Scamozzi e l'architettura veneta*, in « L'Arte », n. 1, 1936.
- *Precisazioni alla R. Galleria Estense*, in « Bollettino d'Arte », giugno 1936.
- *Profilo di Federico Bencovich*, in « La Critica d'Arte », giugno 1936.
- *Opere inedite di Giambattista Piazzetta*, in « L'Arte », luglio 1936.
- *Ein Wiedergefundenes werk des Piazzetta*, in « Pantheon », agosto 1936.

- *Il disegno del Piazzetta per il S. Giovanni della Pinacoteca del Seminario di Rovigo*, in « Rivista d'Arte », n. 111, 1936.
- *Sculture della R. Galleria Estense*, in « Emporium », n. XII, 1936.
- *Un gruppo di disegni inediti di Giambattista Tiepolo*, in « La Critica d'Arte », n. 1, 1937.
- *Un polittico del Greco nella R. Galleria Estense di Modena*, in « Bollettino d'Arte », marzo 1937.
- *Una veduta del Carlevarijs alla Galleria Estense*, in « Bollettino d'Arte », giugno 1937.
- *Ritratti di Bartolomeo Passarotti alla R. Galleria Estense di Modena*, in « Rivista d'Arte », n. 1, 1937.
- *Note alla Mostra di Feste e Maschere veneziane*, in « La critica d'Arte », nn. 5-6, 1937.
- *Melozzo da Forlì*, in « Emporium », marzo 1933.
- *Le pitture di Francesco Guardi all'Angelo Raffaele di Venezia*, in « Emporium », maggio 1938.
- *La sala del Greco ed altri ambienti sistemati alla R. Galleria Estense di Modena*, in « Bollettino d'Arte », maggio 1938.
- *Opere bassanesche all'Estense*, in « Le Arti », n. 1, 1938.
- *Il riordinamento della Galleria Internazionale d'Arte Moderna di Venezia*, in « Le Arti », n. 1, 1938.
- *Neues zum Schaffen des Piazzetta*, in « Pantheon », dicembre 1938.
- *Nuovo contributo al Bencovich*, in « La Critica d'Arte », n. XV, 1938.
- *Disegni sconosciuti del Piazzetta*, in « La Critica d'Arte », XVI-XVIII, 1938.
- *Criteri di allestimento per la Mostra del Veronese*, in « Le Arti », n. V, 1939.
- *Capolavori del Prado a Ginevra*, in « Emporium », settembre 1939.
- *Restauro veronesiani*, in « Le Arti », ott.-nov. 1939.
- *Un possibile Baldung alla R. Galleria Estense*, in « Le Arti », dicembre-gennaio 1940.
- *Affreschi padovani di Massimo Campigli*, in « Le Art », nn. 5-6, 1940.
- *Vicende delle ante d'organo di Sebastiano Del Piombo per S. Bartolomeo a Rialto*, in « Le Arti », n. VI, agosto-settembre 1941.
- *Unbekannte werke Piazzettas*, in « Pantheon », n. 3, 1942.
- *Bepi Santomaso*, in « Emporium », 1942.
- *Giunte al catalogo dei disegni di Francesco Guardi del Museo Correr di Venezia*, in « Emporium », febbraio 1943.
- *Ein Neuer Canaletto*, in « Pantheon », agosto 1943.
- *La critica d'arte a Venezia nel cinquecento*, Quaderno n. 1, Istituto Nazionale di Studi sul Rinascimento - Centro Veneto-Dalmata, Stamperia Zanetti, Venezia, 1943.
- *Nota per Giambattista Tiepolo*, in « Emporium », nn. 1, 2, 3, 1944.
- *Pitture veneziane del Settecento in Dalmazia*, in « Le Tre Venezie », luglio-dicembre 1944.
- *Posizione di De Pisis*, in « Lettere ed Arti », febbraio 1946.
- *Opere tarde del Piazzetta*, in « Arte Veneta », n. 2, 1947.

- *Opere inedite o poco note alla mostra «Tresors de l'art Venitien» de Losanna*, in «Emporium», 1947.
- *Un ritratto ritrovato del Tintoretto*, in «Arte Veneta», n. 4, 1947.
- *Capolavori della pittura veronese*, in «Arte Veneta», n. 3, 1947.
- *Postilla per Gaspare Diziani*, in «Arte Veneta», 1948.
- *Una nuova adorazione dei pastori di Jacopo Bassano*, in «Arte Veneta», 1948.
- *Introduzione al catalogo della XXIV Biennale*, 1948.
- *Disegni veneziani del Settecento in America*, in «Arte Veneta», 1948.
- *Veneti alle mostre svizzere*, in «Arte Veneta», 1948.
- *Veneti alle mostre svizzere*, in «Arte Veneta», 1948.
- *Some Early Works su el Greco*, in «The Burlington Magazine», 1948.
- *Mostra delle opere di Francesco e Giannantonio Guardi esistenti nel trentino*, Catalogo delle opere, Trento, 1949.
- *Conclusioni alla mostra dei Guardi di Trento*, in «Vernice», dicembre 1949.
- *Nota per Giacomo Guardi*, in «Arte Veneta», 1949.
- *Dipinti del Pittoni ritrovati*, in «Arte Veneta», 1949.
- *Studi sui disegni veneti*, in «Arte Veneta», 1949.
- *Un nuovo Giorgione a Oxford*, in «Arte Veneta», 1949.
- *Nuovi Ricci e Canaletto alle Gallerie di Venezia*, in «Arte Veneta», 1949.
- *I dipinti di scuola veneta distrutti a Berlino*, in «Arte Veneta», 1949.
- *Commento alla mostra di Ancona*, in «Arte Veneta», 1950.
- *La mostra del bicentenario dell'Accademia Veneziana di belle Arti: il Settecento*, in «Arte Veneta», 1950.
- *Introduzione al catalogo della XXV Biennale*, 1950.
- *Presentazione al catalogo della mostra di Henri Matisse alla Fondazione per le Arti*, Roma, 1950.
- *Giunte alla giovinezza del Tintoretto*, in «Arte Veneta», 1951.
- *Alonso Cano o Andrea Celesti*, in «Arte Veneta», 1951.
- *Pittura*, in «Venezia e dintorni», Guida d'Italia, del Touring Club Italiano, Milano, 1951.
- *Cataloghi*, in «Arte Veneta», 1951.
- *La mostra veneziana del Settecento alla Whitechapel Gallery di Londra*, in «Arte Veneta», 1951.
- *Veneziani alla Royal Academy di Londra?*, in «Arte Veneta», 1951.
- *Revisioni alla mostra di Giambattista Tiepolo*, in «Panorama dell'Arte Italiana», 1951.
- *Studi Ricceschi: contributo a Sebastiano*, in «Arte Veneta», 1952.
- *Opere giovanili firmate Del Greco*, in «Arte Veneta», 1952.
- *New Light Upon El Greco's Early Career*, in «Gazette des Beaux-Arts», 1952.
- *Un dessin de Giacomo Guardi au cabinet des dessins de Venise en 1789*, in «Les amis des Musées de Poitiers» (Bulletin), 1952.
- *Introduzione al catalogo della XXVI Biennale*, 1952.
- *La vicenda italiana del Greco*, in «Paragone», 1953.
- *Introduction (al catalogo): la peinture venitienne*, Bruxelles, 1953.

- *Modelli di Giannantonio Pellegrini*, in «Arte Veneta», 1953.
- *Cinque secoli di pittura veneta a Sciaffusa, ad Amsterdam ed a Bruxelles e tre secoli a Parigi*, in «Arte Veneta», 1953.
- *Prefazione al catalogo della mostra di Bordeaux: Le Greco: de la crete a Toleda par Venise*, Bordeaux, 1953.
- *Cosme tura*, in «Les Peintres Celebres», vol. I, ed. Lucien Mazenod, Paris, 1953.
- *Introduction à la peinture vénitienne du XVIII siècle*, in «Arts plastiques», 1953.
- *Per Giuseppe Fiocco*, in «Arte Veneta», 1954.
- *Un capolavoro del Tintoretto: la Madonna del Doge Alvise Mocenigo*, in «Arte Veneta», 1954.
- *Introduzione al catalogo della XXVII Biennale*, 1954.
- *Tiepolo*, in «Les Peintres Celebres», vol. II, ed. Lucien Mazenod, Paris, 1954.
- *Roberto Longhi e la pittura veneziana*, in «La Fiera Letteraria», 23 ottobre 1954.
- *Studi Ricceschi, Il contributo a Marco*, in «Arte Veneta», 1955.
- *Per il risarcimento della personalità del Dall'Olio*, in «Arte Veneta», 1955.
- *La mostra di pittura settecentesca di Belluno*, in «Arte Veneta», 1955.
- *Guida alla mostra di Giorgione*, in «Le Arti», 1955.
- *Il problema delle Gallerie d'Arte Moderna in Italia* (Associazione Nazionale dei direttori e funzionari dei Musei locali), Milano, 1956.
- *Visages d'un grand siecle (XVI siecle) et miroirs de la vie venitienne (XVII et XVIII siecle)*, in «Venise», Skira, 1956.
- *Introduzione al catalogo della XXVIII Biennale*, 1956.
- *Nuove proposte per Nicolò Di Pietro*, in «Arte Veneta», 1956.
- *Aggiunte Riccesche*, in «Arte Veneta», 1956.
- *Appunti per Giuseppe Diziani*, in «Arte Veneta», 1956.
- *Venise et l'Europe continentale au XVIII siècle*, in «Atti del Congresso di Storia dell'Arte», ed. Arte Veneta, Venezia, 1956.
- *L'arte a Venezia nel Quattrocento*, in «La Civiltà veneziana del Quattrocento», Sansoni, 1957.

Recensioni: in «Ateneo Veneto»

- R. BUSCAROLI, *La pittura romagnola del Quattrocento*, dic. 1953.
- A. FERRIGUTO, *Attraverso i «misteri di Giorgione»*, agosto 1934.
- L. COLETTI, *Catalogo delle cose d'arte*, Treviso, gennaio-giugno 1936.
- L. FOSCARI, *Affreschi esterni a Venezia*, gennaio-febbraio 1937.
- P. DAVIDE DE PORTOGRUARO, *Paolo Piazza pittore cappuccino*, giugno 1937.
- G. FIOCCO, *Giovanni Antonio Pordenone*, ottobre 1939.
- *Per la storia dell'incisione veneziana del Cinquecento (rec. a F. MAURONER, Le incisioni di Tiziano)*, 1942, nn. 1, 2, 3.

In: «L'Arte»

- TIETZE, *Tizian, Leben und Werke*, (1937, n. 4).

In: «Le Tre Venezie»

- G. FIOCCO, *Giambattista Crosato*, 1941, pp. 505-6.
- *La scuola di Tolmezzo* (rec. a R. MARINI, *La scuola di Tolmezzo*).
- « Voci » per il Künstler-Lexicon Thieme-Becker
- PIZZATI, vol. XXVIII, 1933.
- PISBOLICA, vol. XXVII, 1933.
- F. M. PRETI, vol. XVII, 1933.
- REVESI, vol. XVIII, 1934.
- RICCATI, vol. XXVIII, 1934.
- R. RICHTER, vol. XXVIII, 1934.
- D. ROSSI, vol. XIV, 1935.
- G. B. ROSSI, vol. XXIX, 1935.
- G. B. ROSSI, *Il Gobbino*, vol. XXIX, 1935.
- G. D. SCAMOZZI, vol. XXIX, 1935.
- V. SCAMOZZI, vol. XXIX, 1935.
- F. STRINGA, vol. XXXII, 1938.
- G. TASCA, vol. XXXII, 1938.
- TARASCHI, vol. XXXII, 1938.
- *Articoli vari di critica d'arte ne « Il Resto del Carlino »*, 1955 e 1956.

SEMENZATO CAMILLO, Aiuto

- LEWIS MUMFORD, *The Culture of Cities*, Comprendre, n. 16, 1956.
- *Polemiche Rodigine*, Padova, n. 6, 1956.
- *Un politico di Paolo da Brescia*, Arte Veneta, IX, 1955.

BONFIOLI MARA, Assistente volontario

- *Le rappresentazioni di caccia del Codice Marciano greco 479 - Oppiano*, Felix Ravenna, III, agosto 1956, fasc. n. 20.

Istituto di Storia medioevale e moderna

CESSI ROBERTO, Professore fuori ruolo

- *Nuovi aspetti del convegno di Cesena del 1484*, in « Studi Romagnoli », VII, (1956), pag. 9.
- *La crisi piemontese nel primo biennio costituzionale*, in « Atti Istituto Veneto di Scienze, Lettere ed Arti », tomo CXIV, (1955-56), pag. 85.
- *L'evacuazione austriaca di Padova e delle città venete nel 1848*, in « Bollettino del Museo Civico di Padova », n. XLIV, (1955), pag. 239.
- *Samaritana della Scala alla riscossa*, in « Studi medievali in onore di Antonino De Stefani », Palermo, 1956, pag. 137.
- *L'urbario tridentino del 1387*, in « Studi e ricerche storiche sulla regione trentina », II, Padova, 1957, pag. 5.

SAMBIN PAOLO, Professore incaricato

- *La formazione quattrocentesca della biblioteca di S. Giovanni di Verdara in Padova*, in « Atti Ist. Ven. di Scienze, Lett. ed Arti », to. CXIV, (1955-56).

- *Aspetti dell'organizzazione e della politica comunale nel territorio e nella città di Padova tra il XII e il XIII secolo*, in « Archivio Veneto », LVIII-LIX, (1956), pag. 1.

SENECA FEDERICO, Aiuto

- *Alcuni appunti sulla situazione adriatica all'inizio del sec. XV*, in « Atti del III Congresso Storico Pugliese e del Convegno Internazionale di Studi Garganici », Bari, 1955.
- *Contributo allo studio della colletta nel Medioevo trentino*, in « Studi e ricerche sulla regione trentina », II, Padova, 1957, pag. 165.
- *La politica veneziana dopo l'Interdetto*, Padova, Liviana Editrice, 1957, pag. 189.

VENTURA ANGELO, Assistente straordinario

- *La formazione intellettuale di Daniele Manin*, in « Il Risorgimento », a. IX, n. 1, (febbraio 1957), pag. 1.
- *Verbali del Consiglio dei Ministri della Repubblica Veneta, 27 marzo - 30 giugno 1848*, « Monumenti storici pubblicati dalla Deputazione di Storia Patria per le Venezie », nuova serie, vol. X, Venezia, 1957, pp. 220.

BENNATO FANNY, Assistente volontaria

- *La partecipazione militare di Venezia alla lega di Cognac*, in « Archivio Veneto », LVIII-LIX, (1956), pag. 70.

STELLA ALDO, Assistente volontario

- *L'industria mineraria del Trentino nel sec. XVIII*, in « Studi e ricerche sulla regione trentina », II, Padova, 1957, pag. 181.

Libri Docenti

BASSI ELENA

- *Tre dipinti di Francesco Fontebasso*, Arte Veneta, VIII, 1954, 326.
- *Il XVIII Congresso Internazionale di Storia dell'Arte*, Arte Veneta, IX, 1955, 278.
- *Giotto* (Cappella degli Scrovegni), Milano, 1955, pag. 16.

BRUSIN GIOVANNI BATTISTA

- *La via Annia da Altino ad Aquileia*, in Atti del Convegno per il Retroterra veneziano, 1956, pag. 27.
- *Strutture murarie della romana Aquileia*, in Carnuntina, vol. III, 1956, pag. 34.
- *Il console Tito Cesernio Stazio Quinzio Macedone Quinziano*, in Studi in onore di A. Calderini e di R. Paribeni, I, 1956, pag. 259.
- *Epigrafi aquileiesi in funzione di pietre miliari*, in Atti di Istituto Veneto di Scienze, Lettere ed Arti, CXIV, 1955-56, pag. 281.
- *Aquileia e Grado*, Guida storico-artistica, Padova, 1956, pag. 263.

FACCHI GIORGIO

- *Due studi su Antonio Rosmini*, Padova, 1955, pag. 25.
- *Conoscenza della storia e filosofia della storia*, estratto da « Il problema della conoscenza storica » (Atti del XVII Congresso Nazionale di Filosofia), Napoli, 1955, vol. II, pag. 118.
- *Scienza e Morale* (Saggi di filosofia prospettiva), Torino, 1955, pag. 131.
- *L'individuo nella storia*, Padova, 1955, pag. 44.
- *La dottrina di Engels sull'origine della famiglia, della proprietà privata e dello Stato*, (riassunto), Atti del Congresso Internazionale di Filosofia di Roma, Milano, 1947, vol. I, pag. 441.

GASPERONI GAETANO

- *Nel solco delle grandi memorie* (Problemi di cultura in Romagna), Milano, 1955, pag. 258.
- *Scipione Maffei e Verona settecentesca* (Contributo alla storia della cultura italiana), Verona, 1955, pag. 505.
- *Il Settecento e l'unità spirituale*, in « Nuova Antologia », vol. CCCCLXVIII, 1956, pag. 77.

IVANOFF NICOLA

- *A Sebastiano Ricci « Rape of the Sabines »*, in « Burlington Magazine », January 1956, pag. 18.
- *Le style et la manière*, in « Revue d'Esthétique », 1955, IV, pag. 260.
- *Sante Peranda e una sua pala a S. Giusto*, in « Atti dell'Istit. di Storia dell'Arte di Trieste », n. 6, pag. 1.
- *Catalogo della Mostra di Francesco Maffei*, Vicenza, Neri Pozza, 1956.
- *La Flagellation de Palma le Jeune*, in « Bulletin des Musées Lyonnais », 1956, V^e année, n. 1, pag. 1.

MARIACHER GIOVANNI

- *Pietro Lombardo a Venezia*, in *Arte Veneta*, 1955, pag. 36.
- *Eighteenth Cent. venetian Lacquered Furniture*, in *The Connoisseur*, 1955, pag. 170.
- *Restaur. Bilder im Museo Correr*, in *Die Weltkunst*, 1955, pag. 16.
- *The Ducal Palace of Venice*, Firenze, 1956, pag. 52.
- *Il riordino del Correr*, in *Bollett. Associaz. Naz. Musei ital.*, I, 1956, pag. 24.
- *Venetian Glass Lamps*, in *The Connoisseur*, 1956, pag. 168.

VEDALDI ARMANDO

- *Ricordo di A. Rosmini*, in « Ateneo Veneto », f. 2, Venezia, 1956, pag. 173.
- *Filosofia e filosofia della scienza*, in « Aut Aut », f. XXXIV, Milano, 1956, pag. 300.
- *Filosofia e filosofia della scienza*, in « Aut Aut », f. XXXVI, Milano, 1956, pag. 468.
- MONTAIGNE, *Saggi*, (II ed. aument.), Bari, 1956, pag. 178.

Facoltà di Magistero

FLORES d'ARCAIS GIUSEPPE, Preside

- *Arte e linguaggio*, Atti del Congresso di Napoli, 1955.
- *Il problema della pedagogia, oggi*, Rassegna di Pedagogia, n. 4, 1955, pagg. 279-302; n. 1, 1956, pagg. 12-64.
- *A proposito di pedagogia medioevale*, Sapienza, n. 5, 1955, pagg. 476-477.
- *La Scuola e il film*, Lumen, n. 5, 1956, pag. 131.
- *Missione sociale ed estetica della televisione*, idem, n. 7, 1956, pagg. 195-197.
- *Film e filosofia*, idem, n. 8, 1956, pagg. 235-236.
- *La Pedagogia di Luigi Stefanini*, Orientamenti pedagogici, n. 3, 1956, pagg. 395-402.
- *Unità dell'insegnamento e globalità*, I programmi didattici per la scuola primaria, Roma, 1956, pagg. 60-72.
- *Considerazioni sull'attivismo*, Atti del II Convegno di Scholé, 1956.
- *Sussidi audiovisivi*, Il Maestro, n. 14, 1956, pag. 1.

GENTILE MARINO, Professore ordinario

- *La problematica politico-sociale nel pensiero di Antonio Rosmini*, in «Atti dell'Incontro internazionale rosminiano», Roma, Bocca, 1955, pag. 136.
- *Der Beitrag Italiens*, in «Das Abendland im Spiegel seiner Nationen. Vorträge und Gespräche der 4. Jahrestagung der Abendländische Akademie», München, Neues Abendland, 1956, pag. 69.
- *L'Occidente nello specchio delle nazioni (Convegno di Eichstätt, aprile 1955)*, in «Humanitas», XI, 1956, pag. 1031.
- *Esigenze cristiane della filosofia*, in «Esigenze cristiane della cultura moderna», Assisi, 1956, pag. 37.
- *Luigi Stefanini, filosofo cristiano*, in «La Rocca», 1 febbraio 1956;
- *Testimonianza (su L.S.)*, «Rivista di estetica», I, 2, pag. 188.
- *Luigi Stefanini*, «Studia Patavina», III, 1956, pag. 361.
- *La scuola come la vuole la riforma dei programmi*, in «Scuola e maestri d'Italia», Roma, ANEB, 1956, pag. 79.
- *L'attuale funzione scientifica e civile dell'università*, in «Società e scuola», Roma, ICAS, 1956, pag. 209.
- *Finalità dell'insegnamento matematico*, «Archivio didattico», II, 4, pag. 7.

METELLI F., Professore ordinario e KANIZSA G.

- *Connessioni di tipo causale fra eventi percettivi: l'effetto attrazione e lo effetto lancio inverso*, Atti dell'XI Congresso degli Psicologi italiani, Milano, 1956.

AGAZZI ALDO, Professore incaricato

- *Evoluzione del pensiero pedagogico e delle istituzioni educative del mondo moderno*, Corso accademico 1955-56, pag. 202.
- *Filosofia, pedagogia, psicologia e didattica nell'istituto magistrale*, in I Licei e i loro problemi (Bollettino del Centro didattico nazionale per i Licei), Roma, ott.-dic. 1955, n. 4, Estratto di pagg. 35.
- *Vecchi e nuovi compiti della scuola materna e primaria*, in Atti della XXVIII Settimana sociale dei cattolici d'Italia: « Società e Scuola », Roma, 1956, Estratto di pagg. 32.
- *Principi e caratteri informativi dei nuovi programmi per la scuola elementare*, Trento, 1955, pag. 32.
- *Un eterno problema: scuole private e scuole pubbliche. Quando la scuola, privata e pubblica, assolve il suo compito*, in Il Raggiungimento, 1956, I.P.L., Milano, 1956, pagg. 459-72.
- *Educazione e volontà*, in Pende, Pazzini, Stefanini, Agazzi, Balducci, Lazzati, Boyer, « Uomo integrale », Assisi, 1956, pagg. 64-84.
- *Profilo della nuova scuola italiana come scuola di una repubblica democratica fondata sul lavoro*, in Quaderni di Azione Sociale, Roma, giugno, 1956, n. 6, pagg. 413-26.
- *La scuola degli 11-14 anni - Spunti di didattica - La polemica del latino - Linguaggio e gergo dell'attivismo*, in Selezione di « Scuola e Didattica », 1955-1956, Brescia, 1956, pagg. 3-46, 97-125.
- *Finalità dell'istruzione primaria secondo i nuovi programmi per la scuola elementare*, Bergamo, 1956, pag. 24.
- *L'attivismo pedagogico* (Problematica essenziale dell'attivismo - Ripresa conclusiva), in Atti del secondo Convegno di Scholé, 1955, La Scuola, Brescia, 1956, pagg. 39-55, 289-310, Estratto di pagg. 50.

BOLISANI ETTORE, Professore incaricato

- *Le iscrizioni folenghiane a Campese*.
- *Il Folengo epigrammista*.
- *Battista Spagnoli scolaro a Padova*.
- *Il figlio del Petrarca, in alcune lettere del poeta dettate da Padova*.
- *Nel 450° anniversario dalla morte del Mantegna*.
- *L'ultima epistola padovana del Petrarca al Boccaccio: il suo testamento spirituale*, estr. Riv. « Padova », nn. feb., pag. 25; marzo, pag. 26; apr., pag. 20; giug., pag. 23; lug.-ag., pag. 3; ott., pag. 3, 1956.
- *La Visio Mamertini*, estr. Atti Acc. S. L. A., Padova, 1956, pag. 50.

CASTIGLIONI GIOVANNI BATTISTA, Professore incaricato

- *Ricerche geologico-petrografiche e geomorfologiche nell'alta Val d'Ossola*, Atti del Conv. di Studi per i rapporti scientifici e culturali italo-svizzeri. Comitato italiano per il 50° anniversario del traforo del Sempione, 4-6 maggio 1956, pag. 425.
- *Un nuovo studio sui gradini di valle*, Rivista Geografica Italiana, LXIII, fasc. 4, 1956, pag. 362.
- *Recensione a: A. LEIDLMAIR, Die Formenentwicklung im Mitter Pinzgau*, Remagen, 1956, Rivista Geografica Italiana, LXIII, fasc. 4, 1956, pag. 403.

MITTNER LADISLAO, Professore incaricato

- *Wurd*, Biblioteca germanica, vol. VI, A. Francke, Bern, 1955, pag. 315.

PERETTI MARCELLO, Professore incaricato

- *Il problema del metodo educativo*, Brescia, 1956, pagg. 215.
- *Il metodo naturale nella pedagogia moderna*, in « Pedagogia e Vita » II, 1956, pag. 36.
- *Il metodo naturale nella pedagogia di A. Rosmini*, in « Il metodo naturale », Brescia, 1956, pag. 108.
- *Sviluppo e formazione nell'attività educativa*, in « L'attivismo », Brescia, 1956, pag. 205.
- *La pedagogia problematico-razionalistica di G. M. Bertin*, in « Rassegna di Pedagogia », III, 1956, pag. 189.
- *Recensione a*: A. GAMBARO, *La critica pedagogica di G. Capponi*, in « Rassegna di Pedagogia », II, 1956, pag. 184.
- *Recensione a*: R. TITONE, *I Problemi della didattica*, in « Rassegna di Pedagogia », III, 1956, pag. 260.

REICHENBACH GIULIO, Professore incaricato

- *Giovanni Pascoli all'Università di Bologna*, in « Gazzetta del Veneto » del 10 gennaio 1956.
- *Recensione a*: LUIGI PULCI, *Il Morgante*, a cura di Franca Ageno, in « Lettere Italiane », VIII, I, 1956, pag. 91.

CATTONARO ENRICO, Assistente straordinario

- « Premio » e « Punizione » nel processo d'apprendimento, Rassegna di Psicologia generale e clinica, Palermo, 1956, n. 1, vol. I.
- *Il « livello d'aspirazione »: aspetti e problemi*, Estratto dalla Rivista di Psicologia, Anno L, fasc. 3, luglio-settembre 1956, pag. 245.
- *Su alcuni casi di apparente eguagliamento cromatico*, Estratto dalla Rivista di Psicologia, Anno L, fasc. II, aprile-giugno 1956, pag. 115.

PASSI TOGNAZZI DOLORES, Assistente straordinaria

- *Il metodo Rorschach-Munroe applicato alla misura dell'adattamento psichico nel ciclo mestruale*, Anno L, fasc. II, aprile-giugno 1956, pag. 143.

ORLANDO DIEGA, Assistente straordinaria

- DI NAPOLI GIOVANNI, *Pensiero contemporaneo e suo influsso pedagogico*, Rassegna di Pedagogia, n. 3, 1956 (recensione).
- GIAMPIETRO GIUSEPPE, *L'educazione Cristiana*, Rassegna di Pedagogia, n. 3, 1956 (recensione).

POZZO GIOVANNI, Assistente straordinario

- *Il dramma dell'esistente e l'esistenzialismo*, in « Humanitas », IX, 1954, pag. 757.
- *Per una soluzione cristiana del dramma esistenziale*, ivi, X, 1955, pag. 67.
- *Nota su Gentile educatore*, ivi, X, 1955, pag. 179.

— 401

- *Osservazioni sulla filosofia marxistica della storia*, ivi, X, 1955, pag. 292.
- *Le origini e le tesi del comunismo*, in « *Studia Patavina* », II, 1955, pag. 136.
- *La gentiliana « Genesi e struttura della società »*, in « *Humanitas* », X, 1955, pag. 608.
- *L'etica e la politica di Epicuro*, ivi, X, 1955, pag. 789.
- *Attualità dell'educazione gentiliana*, in « *I problemi della pedagogia* », I, 1955, pag. 195.
- « *Societas in interiore homine* » nel pensiero rosminiano, in *La problematica politico-sociale nel pensiero di A. Rosmini*, Atti dell'Incontro Internaz. Rosminiano (Bolzano, 28-30 settembre 1954), Roma-Milano, 1955, pag. 368.
- *Intorno alla dottrina del canone e alla fisica di Epicuro*, in « *Giorn. di Metafisica* », XI, 1956, pag. 248.
- *Pensiero moderno e problema metafisico in Marino Gentile*, ivi, XI, 1956, pag. 334.
- *Recenti sviluppi della « filosofia dell'integralità » di M. F. Sciacca*, in « *Studia Patavina* », III, 1956, pag. 334.
- *E' possibile una metafisica?*, in « *Giorn. di Metafisica* », XI, 1956, pag. 696.
- *Il problema della conoscenza storica e l'atto puro*, in *Il problema della conoscenza storica - arte e linguaggio*, Atti del XVII Congresso Naz. di Filosofia (Napoli, 18-22 marzo 1955), vol. II, Napoli, 1956, pag. 76.
- *Idea europea e concetto di nazione*, in « *Humanitas* », XI, 1956, pagg. 932-1010.
- *Recensioni a volumi di*: L. STEFANINI, M. GENTILE, E. CASTELLI, R. CANTONI, S. FRIGIONI, FRONTALI-MARZI-VOLPICELLI, N. PETRUZZELLIS, R. PAVESE, nelle riviste « *Giornale di Metafisica* », « *Humanitas* », « *I problemi della pedagogia* », « *Studia Patavina* », « *A.B.C.* », « *Il Fuoco* ».

PULLINI GIORGIO, Assistente straordinario

- *Stile di transizione nel teatro di Giambattista Della Porta*, in « *Lettere italiane* », n. 3, 1956, pagg. 299-310.
- *Il teatro italiano del primo dopoguerra (1916-1928): I) Il tema della spersonalizzazione*, in « *Drammaturgia* », ottobre 1956, pagg. 281-295.
II) *Lirismo esistenziale*, ivi, nov. 1956, pagg. 365-375.
- *Il teatro italiano del dopoguerra: IV) La morale del cinismo; V) Il personaggio di Eduardo*, in « *Arena* », nn. 10-11, pagg. 338-384.
- *Soffici autobiografico*, in « *Comunità* », n. 35.
- *Soldati e altri narratori*, ivi, n. 36.
- *Emanuelli, Serantini, Zavattini*, ivi, n. 37.
- *De Sanctis e due narratori*, ivi, n. 38.
- *Moretti, Parise, Venturi*, ivi, n. 39.
- *Patti, Gadda Conti, Sagan*, ivi, n. 40.
- *Classici e critica*, ivi, n. 41.
- *Quattro narratori (Soldati, Messi, Guerra, Zolla)*, ivi, n. 42.
- *Cronache letterarie (Manzini, Levi, Tucci, Pomilio)*, ivi, n. 43.

- *Cr. lett.: Comisso, Pavese, Terra, Mantella*, ivi, n. 44.
- *Cr. lett.: Pea, Cassola, La Stella, Strati*, ivi, n. 45.
- *Il festival del teatro a Venezia*, in « Il Mulino », n. 58.
- *Recensione a: ELIO VITTORINI, Erica e i suoi fratelli - La garibaldina*, Milano, Bompiani, 1956, in « Il Ponte », nov. 1956.

METELLI DI LALLO CARMELA, Assistente volontaria

- *Il problema dell'orientamento scolastico e professionale*, Rassegna di Pedagogia, II-III, 1954.
- *L'impostazione del colloquio dell'orientamento scolastico e professionale*, Infanzia anormale, 10, 1955.
- *Il consiglio nell'orientamento scolastico e professionale*, Rassegna di Pedagogia, III, 1955.
- *Le esigenze professionali nella scuola del terzo ciclo*, Rassegna di Pedagogia, I, 1956.
- *Ricerca sperimentale sull'efficacia del film come sussidio visivo per l'apprendimento*, Memorie della Accademia Patavina di SS.LL.AA., 68, 1956.
- **F. DE BARTOLOMEIS**, *La psicologia dell'adolescente e l'educazione*, Rassegna di Pedagogia, I, 1956 (recensione).
- *Film didattico e apprendimento*, Rassegna di Psicologia generale e clinico, II, 1956.

Facoltà di Medicina e Chirurgia

Istituto di Anatomia umana normale

BUCCIANTE LUIGI, Direttore

- *Sopravvivenza e comportamento biologico di tessuti animali dopo essere stati sottoposti a forte refrigerazione*, Atti del III Congresso Nazionale del freddo, 1955.

GASPARINI FRANCESCO, Aiuto

- *Apparato genitale maschile*, Enciclopedia medica, IV, 1955.
- *Guanche*, Enciclopedia medica, IV, 1955.
- *Labbra*, Enciclopedia medica, V, 1955.

GOTTE LORENZO, Assistente

- *L'estensibilità elastica del ligamento nucale del bue dopo sottrazione dell'uno o dell'altro dei materiali costitutivi*, Atti Soc. Med.-Chir. di Padova, vol. 33, 1955.
- *Ricerche istochimiche sul comportamento della parete aortica nei riguardi della β -glicuronidasi*, Atti Soc. Med.-Chir. di Padova, vol. 33, 1955.
- *Sulla substruttura del tessuto elastico del «ligamento nucale» di Bos Taurus dopo azione dell'elastase*, Atti Soc. Med.-Chir. di Padova, vol. 33, 1955.

GOTTE L. e MUNARI P. F.

- *Sulla struttura submicroscopica delle miofibrille elementari cardiache*, Arch. Sc. Biol., vol. 39, 1955.
- *Contributo allo studio istochimico ultramicroscopico del materiale elastico*, Atti Soc. Med.-Chir. di Padova, vol. 33, 1955.

CANDIANI ANGELO

- *Ricerche sui fusi neuromuscolari della lingua umana; loro modificazioni in rapporto all'età*, Atti Soc. Med. Chir. di Padova, vol. 33, 1955.
- *Sui diverticoli epiteliali della mucosa del bacinetto renale dell'uomo*, Atti Soc. Med. Chir. di Padova, vol. 33, 1955.
- *Reperto di fibre muscolari striate incorporate nello spessore di fasci nervosi della muscolatura linguale dell'uomo*, Monit. Zool. Ital., vol. 63, 1955.

FRASSON UGO

- *Dati strutturali sulla tonaca muscolare dello stomaco*, Monit. Zool. Ital., vol. 63, 1955.

GASPARINI F. e MAGRI E.

- *L'impiego della vitamina T nell'incappucciamento indiretto della polpa dentale*, Acta Stomatologica Patavina, vol. II, 1955.
- *Aspetti anatomici e clinici dell'anestesia del nervo buccinatorio*, Acta Anaesthesiologica, vol. VI, 1955.

MARCHETTO GUGLIELMO

- *Sulla compagine tissulare del glande del clitoride*, Monit. Zool. Ital., vol. 63, 1955.
- *Sulle terminazioni nervose del clitoride di neonata*, Monit. Zool. Ital., vol. 63, 1955.
- *Sulla struttura dei corpi cavernosi del corpo del clitoride*, Monit. Zool. Ital., vol. 63, 1955.

MARCHETTO G. e ZILIO P.

- *Modificazioni strutturali in rapporto alla età dello stroma dei muscoli sfinteri dell'ano*, Monit. Zool. Ital., vol. 63, 1955.

MAZZINI FABIO

- *Rapporti aortico-esofagei dell'uomo nei vari tipi costituzionali*, S.T.E.B., Bologna, 1955.
- *Considerazioni anatomo-chirurgiche sui rapporti degli elementi del fascio vascolo-nervoso del collo*, Atti Soc. Med.-Chir. di Padova, vol. 33, 1955.
- *Osservazioni e precisazioni anatomo-chirurgiche sulla regione inguinale. I) Il tendine Congiunto ed il Triangolo inguinale*, Atti Soc. Med.-Chir. di Padova, vol. 33, 1955.
- *Osservazioni e precisazioni anatomo-chirurgiche sulla regione inguinale. II) Il legamento di Hesselbach*, Atti Soc. Med.-Chir. di Padova, vol. 33, 1955.

MIANI NICOLÒ, Assistente

- *Sulla modalità di deposizione del P³² nella guaina mielinica delle fibre nervose di sciatico*, Boll. Soc. Ital. Biol. sper., vol. 31, 1955.
- *Separazione mediante cromatografia su carta dei fosfolipidi alcali-labili*, Boll. soc. Ital. Biol. sper., vol. 31, 1955.

MIANI N. e MUNARI P. F.

- *Sulla localizzazione della riboflavina e dei suoi derivati nella fibra gigante di Sepia officinalis. Ricerche con la tecnica cromatografica*, Boll. Soc. Ital. Biol. sper., vol. 31, 1955.

MIANI N. e MARINI J.

- *Aumentata capacità di sintesi fosfolipidica nel moncone periferico del nervo reciso. (Ricerche in vitro con il P³²)*, Boll. Soc. Biol. sper., vol. 31, 1955.

MIANI N., MARINI J. e AMADUCCI L.

- *Metabolismo dei fosfolipidi nell'apparato nervoso centrale durante l'accrescimento organico. Ricerche in vivo con P³²*, Arch. Sc. Biol., vol. 39, 1955.

MONTI LOTARIO

- *Sui recessi duodenali*, Atti Soc. Med.-Chir. di Padova, vol. 33, 1955.

MUNARI PIETRO FRANCO

- *Dati biometrici sulle vene cava inferiore e porta dell'uomo in rapporto all'età*, Atti Soc. Med.-Chir. di Padova, vol. 33, 1955.

MUNARI P. F. e MIANI N.

- *La struttura sub-microscopica del neuro-axoplasma normale e degenerato osservata al microscopio elettronico*, Monit. Zool. Ital., vol. 63, 1955.

RIZZI RENZO, Assistente

- *Prevalente reazione ipertrofica del ventricolo destro rispetto al sinistro nella coartazione aortica di tipo «botalliano»: rilievi istometrici comparativi delle fibre miocardiche ventricolari*, Arch. «De Vecchi», vol. 23, 1955.
- *Sulle modificazioni dello stroma dei sistemi fascicolari del miocardio umano in varie condizioni di ipertrofia fisiopatologica*, Atti Soc. Med.-Chir. di Padova, vol. 33, 1955.
- *Contributo alla conoscenza dei diversi sistemi fascicolari del cuore umano*, Arch. Ital. di Anat. e di Embriol., vol. 60, 1955.
- *Dati sui rapporti quantitativi fra massa nucleare e massa citoplasmatica della fibra miocardica in condizioni di ipertrofia*, Accad. Pugliese delle Scienze, vol. 13, 1955.
- *Sugli aspetti strutturali del sarcolemma fibrillare delle fibre miocardiche ipertrofiche*, Soc. Coop. Tipografica, Padova, 1955.
- *Sulla morfologia dei capillari sanguigni, in speciale riguardo al problema degli elementi avventiziati*, Accad. Pugliese delle Scienze, vol. 13, 1955.

ZANELLA EVERARDO

- *Indagini elettroniche sulle fibre della zonula dello Zinn*, Ateneo Parmense, vol. 27, 1956.

Istituto di Anatomia e istologia patologica

RASO M., Direttore e **ONNIS A.**

- *Introduzione allo studio citochimico delle ghiandole surrenali nei portatori di neoplasie*, Centro Triveneto Soc. Patol., Padova, 24 aprile 1955.

GIARELLI L., Aiuto e **MASCHIO C.**, Ass. straord.

- *La milza e le lesioni viscerali da tossina difterica*, Rivista di Anatomia Patologica e di Oncologia, IX, 1956, 6.

CANDIANI GIORGIO, Assistente ospedaliero

- *Processi organizzativo-granulomatosi in arterie calcificate nella diagnosi differenziale con le arteriti gigante-cellulari*, Rivista di Anatomia Patologica e di Oncologia, X, 1956, 1.

CANDIANI G. e **CALZAVARA F.**, Assistente incaricato

- *Considerazioni su di un caso di cilindroma bronchiale*, Rivista di Anatomia Patologica e di Oncologia, X, 1955, 1.
- *Cistoadenoinfoma della parotide*, Rivista di Anatomia Patologica e di Oncologia, XI, 1956, 1.
- *Sull'azione tossica dei cumarenici: pericardite emorragica in corso di terapia con dicumarolo*, Rivista di Anatomia Patologica e di Oncologia, XI, 1956, 111.

CURRI B. S., Assistente straordinario e **TISCHENDORF F.**

- *Ricerche sperimentali sull'istopatologia dell'anastomosi arterovenose*, Rivista di Anatomia Patologica e di Oncologia, X, 1955, 741.

MASCHIO C., Assistente straordinario e **LISI M.**

- *Le alterazioni vasali nelle zone di atelettasia polmonare*, Rivista di Anatomia Patologica e di Oncologia, XI, 1956, 159.

CALZAVARA F. e **RICCI V.**

- *Su di un caso di mielolipoma del surrene*, Rivista di Anatomia Patologica e di Oncologia, X, 1956, 1069.

DOGLIONI LEONISIO, Assistente volontario

- *I melanomi maligni primitivi della mucosa nasale*, Rivista di Anatomia Patologica e di Oncologia, X, 1955, 1.

MANETTI ENRICO, Assistente volontario

- *Contributo allo studio dell'anatomia patologica e della sistematica delle neoplasie epiteliali dell'uretere*, Rivista di Anatomia Patologica e di Oncologia, X, 1955, 837.

ABRESCIA NICOLA

- *Contributo allo studio dei fibromiomi vaginali*, Rivista di Anatomia Patologica e di Oncologia, IX, 1955, 1023.

BARTOLI GIUSEPPE

- *Osservazioni su di un caso di gigantesca borsite tubercolare infratrocanterica con grani orizoidei*, Rivista di Anatomia Patologica e di Oncologia, X, 1955, 1.

BARTOLI G. e TONINI G.

- *Contributo allo studio della istogenesi delle cisti del pancreas*, Rivista di Anatomia Patologica e di Oncologia, XI, 1956, 513.

BARUFFALDI OLINDO

- *Su di un caso di leucemia mieloide cronica neoplastiforme con lesioni ossee*, Rivista di Anatomia Patologica e di Oncologia, XI, 1956, 205.

BARUFFALDI O. e FRIZZI F.

- *Rilievi anatomo-istologici in un caso di leucemia mieloide neoplastiforme con particolare riguardo alle lesioni ossee*, Minerva Ortopedica, VI, 1955, 12.

BARUFFALDI O. e ZAVA P.

- *Contributo anatomo-istologico allo studio della cisticerosi cerebrale*, Rivista di Anatomia Patologica e di Oncologia, IX, 1955, 593.

D'ANCONA SILVIA

- *Rapporti tra il metabolismo dei lipoidi e lo sviluppo dei tumori*, Rivista di Anatomia Patologica e di Oncologia, X, 1955, 833.
- *Sopra un caso di ovaio ossificato con mastopatia fibrocistica ed ipernefroma del rene*, Rivista di Anatomia Patologica e di Oncologia, XI, 1956, 1.
- *Contributo allo studio dei tumori delle ghiandole sudoripare e loro analogie con la mastopatia fibrocistica ed il fibroadenoma della mammella*, Rivista di Anatomia Patologica e di Oncologia, XI, 1956, 1.

FURLAN SILVANO

- *Cisti meningee spinali extradurali*, Rivista di Anatomia Patologica e di Oncologia, IX, 1955, 981.

LUNARDO CARLO

- *I carboidrati nello sviluppo osseo prenatale*, Rivista di Anatomia Patologica e di Oncologia, XI, 1956, 1.

MEGIGHIAN DAVID

- *Un caso raro di mesenchimopatie delle cartilagini auricolari e laringee*, Arch. Italiano di Otologia, Rinologia e Laringologia, suppl. XXVI.

NINFO GIOVANNI

- *Tumore glomico della gamba sinistra*, Rassegna Internazionale di Clinica e Terapia, XXXVI, 1956, 13.

NINFO G. e PALERMO G.

- *Sui tumori dei nervi periferici spinali*, Rivista di Anatomia Patologica e di Oncologia, X, 1955, 1.

ONNIS ANTONINO

- *Le surrenali negli embrioni, feti e neonati*, Rivista di Anatomia Patologica e di Oncologia, IX, 1955, 1.

TURCATO CARLO

- *Cisti delle vescichette seminali*, Rivista di Anatomia Patologica e di Oncologia, IX, 1955, 1011.

Istituto di Chimica biologica

PITTONI ANTONIO, Aiuto

- *Sur la succinodeshydrogenase du myocarde et de son tissu de conduction*, III Congrès Int. Biochimie, Bruxelles, Section 9/34, 1955.
- *Actions of some lipotropic factors on choline oxidase*, Biochemical Problems of Lipids, 444, 1956, Ed. Butterworths, London.
- *Fattori lipotropi e ossidazione della colina nel fegato steatosico*, Atti del Convegno Naz. Fegato ed Alimentazione, Ferrara, 1956.

MORET VITTORIO, Assistente

- *Sul meccanismo di ossido-riduzione delle deidrasi niaciniche*. Nota III - Natura chimica del prodotto del secondo stadio di riduzione polarografica dell'N-metil-niacinamide, Arch. Scienze Biologiche, 1956.
- *Sul meccanismo di ossido-riduzione intermedia di un radicale (semichinonico) durante la riduzione dell'N-metil-niacinamide*, Giornale di Biochimica, 1956, V, 51.
- *Sul meccanismo di ossido-riduzione delle deidrasi niaciniche*. Nota V - Sulla formazione intermedia di un radicale (semichinonico) durante la riduzione del DPN, Giornale di Biochimica, 1956, V, 318.

MORET V. e GOTTE L., Assistenti

- *Sulla struttura dell'elastina*, S.I.B.S., 1956, XXXII, 231.

ROSSI CARLO REMIGIO, Assistente

- *Fattori lipotropi e sistemi enzimatici ossidasici degli acidi grassi*. Nota I - Comportamento di tali sistemi sotto l'azione della betaina somministrata alla cavia normale, Arch. Scienze Biologiche, 1956.

ROSSI C. R., ROSSI C. S. e ROSSI F.

- *Diabete da allossana*. Nota I - Rapporti fra utilizzazione del fruttosio ed attività cocarbossilasica, Experientia, 1956, vol. XII, 10, pag. 389.

BARTOLI GIUSEPPE

- *Osservazioni su di un caso di gigantesca borsite tubercolare infratrocanterica con grani orizoidei*, Rivista di Anatomia Patologica e di Oncologia, X, 1955, 1.

BARTOLI G. e TONINI G.

- *Contributo allo studio della istogenesi delle cisti del pancreas*, Rivista di Anatomia Patologica e di Oncologia, XI, 1956, 513.

BARUFFALDI OLINDO

- *Su di un caso di leucemia mieloide cronica neoplastiforme con lesioni ossee*, Rivista di Anatomia Patologica e di Oncologia, XI, 1956, 205.

BARUFFALDI O. e FRIZZI F.

- *Rilievi anatomo-istologici in un caso di leucemia mieloide neoplastiforme con particolare riguardo alle lesioni ossee*, Minerva Ortopedica, VI, 1955, 12.

BARUFFALDI O. e ZAVA P.

- *Contributo anatomo-istologico allo studio della cisticerosi cerebrale*, Rivista di Anatomia Patologica e di Oncologia, IX, 1955, 593.

D'ANCONA SILVIA

- *Rapporti tra il metabolismo dei lipoidi e lo sviluppo dei tumori*, Rivista di Anatomia Patologica e di Oncologia, X, 1955, 833.
- *Sopra un caso di ovaio ossificato con mastopatia fibrocistica ed ipernefroma del rene*, Rivista di Anatomia Patologica e di Oncologia, XI, 1956, 1.
- *Contributo allo studio dei tumori delle ghiandole sudoripare e loro analogie con la mastopatia fibrocistica ed il fibroadenoma della mammella*, Rivista di Anatomia Patologica e di Oncologia, XI, 1956, 1.

FURLAN SILVANO

- *Cisti meningee spinali extradurali*, Rivista di Anatomia Patologica e di Oncologia, IX, 1955, 981.

LUNARDO CARLO

- *I carboidrati nello sviluppo osseo prenatale*, Rivista di Anatomia Patologica e di Oncologia, XI, 1956, 1.

MEGIGHIAN DAVID

- *Un caso raro di mesenchimopatie delle cartilagini auricolari e laringee*, Arch. Italiano di Otologia, Rinologia e Laringologia, suppl. XXVI.

NINFO GIOVANNI

- *Tumore glomico della gamba sinistra*, Rassegna Internazionale di Clinica e Terapia, XXXVI, 1956, 13.

NINFO G. e PALERMO G.

- *Sui tumori dei nervi periferici spinali*, Rivista di Anatomia Patologica e di Oncologia, X, 1955, 1.

ONNIS ANTONINO

- *Le surrenali negli embrioni, feti e neonati*, Rivista di Anatomia Patologica e di Oncologia, IX, 1955, 1.

TURCATO CARLO

- *Cisti delle vescichette seminali*, Rivista di Anatomia Patologica e di Oncologia, IX, 1955, 1011.

Istituto di Chimica biologica

PITTONI ANTONIO, Aiuto

- *Sur la succinodeshydrogenase du myocarde et de son tissu de conduction*, III Congrès Int. Biochimie, Bruxelles, Section 9/34, 1955.
- *Actions of some lipotropic factors on choline oxidase*, Biochemical Problems of Lipids, 444, 1956, Ed. Butterworths, London.
- *Fattori lipotropi e ossidazione della colina nel fegato steatosico*, Atti del Convegno Naz. Fegato ed Alimentazione, Ferrara, 1956.

MORET VITTORIO, Assistente

- *Sul meccanismo di ossido-riduzione delle deidrasi niaciniche*. Nota III - Natura chimica del prodotto del secondo stadio di riduzione polarografica dell'N-metil-niacinamide, Arch. Scienze Biologiche, 1956.
- *Sul meccanismo di ossido-riduzione intermedia di un radicale (semichinonico) durante la riduzione dell'N-metil-niacinamide*, Giornale di Biochimica, 1956, V, 51.
- *Sul meccanismo di ossido-riduzione delle deidrasi niaciniche*. Nota V - Sulla formazione intermedia di un radicale (semichinonico) durante la riduzione del DPN, Giornale di Biochimica, 1956, V, 318.

MORET V. e GOTTE L., Assistenti

- *Sulla struttura dell'elastina*, S.I.B.S., 1956, XXXII, 231.

ROSSI CARLO REMIGIO, Assistente

- *Fattori lipotropi e sistemi enzimatici ossidasici degli acidi grassi*. Nota I - Comportamento di tali sistemi sotto l'azione della betaina somministrata alla cavia normale, Arch. Scienze Biologiche, 1956.

ROSSI C. R., ROSSI C. S. e ROSSI F.

- *Diabete da allossana*. Nota I - Rapporti fra utilizzazione del fruttosio ed attività cocarbossilasica, Experientia, 1956, vol. XII, 10, pag. 389.

BARBIERI EGISTO, Assistente straordinario

- *Confronto tra influenza del fruttosio e del glucosio nel metabolismo dell'animale normale e scorbutico*, Boll. Soc. It. Biol. Sper., 32, 396, 1956.
- *Influenza del fruttosio sulla utilizzazione del glucosio*, Boll. Soc. It. Biol. Sper., 32, 398, 1956.
- *Influenza del fruttuoso e del glucosio sulla attività succinobodeidrasica, sulla concentrazione di piruvato, P.N., chetoglutarato, lattato in tessuti di animale normale e scorbutico*, Comunicazione tenuta al Congresso della Società Italiana di Biologia Sperimentale, Pavia, 27-29 Settembre, 1956.
- *Comportamento del CoA e dei PN tissulari nell'avitaminosi C*, Comunicazione tenuta al Congresso della Società Italiana di Biologia Sperimentale, Pavia, 27-29 Settembre, 1956.
- *I processi di transaminazione nelle varie parti del cuore*, Giornale di Biochimica, 1956.
- *Transaminasi e achetoacidosi*, Rivista di Biologia, 1956.

FASSINA GIULIANA, Assistente volontaria

- *Alcune osservazioni sulle lipoproteine del siero studiate mediante elettroforesi in Gel di agar*, Giornale di Biochimica, 1956.

SPERTI GAGGIA SIMONETTA, Assistente volontaria

- *Nuovo metodo di determinazione quantitativa dell'ADP in presenza di orto e pirofosfato inorganici dopo frazionamento su carta*, Giornale di Biochimica.

Istituto di Farmacologia

MENEGHETTI EGIDIO, Direttore

- *Biologia rivoluzionaria: gravidanza senza maternità, maternità senza gravidanza*, «Giardino di Esculapio», 25, n. 1, 1956.
- *Biologia rivoluzionaria: maternità verginale*, «Giardino di Esculapio», 25, n. 2, 1956.

BERTI T., Aiuto e CIMA L., Assistente

- *Ricerche elettroforetiche sulla costituzione proteica dell'E. coli*, «Giornale di Microbiologia», 4, 317, 1956.
- *Trasformazione ed eliminazione della cloropromazina. Nota I*, «Farmaco», 11, 451, 1956.

BENIGNO P., VISENTINI P. e FRANCESCHINI V.

- *Influenza dell'ossitetraciclina sul metabolismo delle colture in sviluppo (E. coli)*, «Giornale di Microbiologia», 1, 375, 1956.

VISENTINI PIER ANTONIO, Assistente

- *Influenza di antibiotici sull'ossidazione dell'ac. piruvico da parte dell'E. coli*, «Giornale di Microbiologia», 1, 296, 1956.

BALESTRIERI A. e FRANCESCHINI V., Assistenti straordinari

- *Cloropromazina e fenomeni convulsivi: mancanza di sinergismo con il luminal. Facilitazione dell'epilessia da cardiozolo*, Boll. Soc. It. Biol. Sper., 32, 147, 1956.

Istituto di Fisiologia

PINOTTI O., Aiuto e DE BASTIANI G., Assistente

- *Sulle modificazioni del respiro prodotte dalla compressione del seno carotideo, nel gatto*, Arch. Sci. bio., XL, 1956, 311.

PINOTTI O., Aiuto e ZATTI P., Assistente

- *Effetti dell'acetilcolina sul cuore atropinizzato di mammifero*, Arch. It. Sc. Farmacol., VI, 1956.

DE BASTIANI G., SPERTI L., Assistente inc. e ZATTI P.

- *Importanza dell'ormone tireotropo ipofisario nel determinismo della sindrome tireopriva*, Boll. Soc. It. Biol. Sper., XXXIII, 1956, 200.
- *Effetti della tiroidectomia e dell'ormone tireotropo ipofisario sull'attività della corteccia surrenalica nella cavia*, Boll. Soc. It. Biol. Sper., XXXIII, 1956, 232.
- *Effetti della tiroidectomia e della somministrazione dell'ormone tireotropo ipofisario sulla attività delle gonadi, nella cavia (I: testicoli)*, Boll. Soc. It. Biol. Sper., XXXIII, 1956, 393.
- *Effetti della tiroidectomia e della somministrazione dell'ormone tireotropo ipofisario sull'attività delle gonadi nella cavia (II: ovaio)*, Boll. Soc. It. Biol. Sper., XXXIII, 1956, 673.
- *Effetti del TSH sulla condro e osteo genesi nella cavia*, Boll. Soc. It. Biol. Sper., XXXIII, 1956.

Istituto di Igiene

VENDRAMINI RENZO, Direttore

- *Contributo allo studio dei nucleoproteidi batterici - I. Diverso Comportamento delle due fasi «R» ed «S» dei batteri al trattamento secondo Lustig e Galeotti, per l'estrazione del nucleoproteide* (in collaborazione con A. Seppilli), Boll. Ist. Sier. Mil., v. 13, 1934, pagg. 352-361.
- *Ulteriori ricerche sul nucleoproteide batterico delle due fasi «S» ed «R» dei batteri*, Boll. Ist. Sier. Mil., v. 14, 1935, pagg. 840-844.
- *Contributo allo studio dei nucleoproteidi batterici - II. Ricerche sul valore antigene specifico dei nucleoproteidi sbatterizzati* (in col. con A. Seppilli), Atti Soc. Med. Chirurg. - Padova, v. 14, 1935, pagg. 13-19.
- *Ricerche sopra alcune tripaflavine del commercio nei riguardi dell'agglutinazione specifica (Ricerche chimiche e batteriologiche)* (in coll. con A. Fano), Diagn. e Tecnica Lab., v. 7, 1935, pagg. 334-345.

- *Sulla influenza degli elettroliti nella agglutinazione aspecifica da tripaflavina* (in coll. con A. Fano), Boll. Ist. Sier. Mil., v. 15, 1936, pagg. 409-412.
- *Ricerche sopra alcuni veicoli delle infezioni tifo-paratifiche studiati dal punto di vista dissociativo - I. Latte crudo e pasteurizzato e panna cruda e pasteurizzata* (in coll. con A. Arata), Boll. Ist. Sier. Mil., v. 17, 1938, pag. 301-309.
- *Influenza della temperatura di coltivazione sulla dissociazione batterica*, Giorn. Batt. e Immun., v. 20, 1938, pagg. 1173-1180.
- *Comportamento del B. typhi murium dal punto di vista dissociativo nel corso di epidemie sperimentali nel topolino bianco*, Boll. Soc. Med. Chir., Modena, v. 38, 1938, pagg. 37-45.
- *La disinfezione delle fragole*, Giorn. Batt. e Immun., v. 22, 1939, pagg. 795-805.
- *Effetti biologici delle radiazioni sui microrganismi* (in coll. con M. Mannozi-Torini), dal trattato di Radiobiologia, diretto dal prof. R. Balli, v. 3, 1939, pagg. 1467-1525.
- *La potabilizzazione delle acque con un ossicloruro del commercio (Amuchina)*, Ig. Mod., v. 32, 1939, pagg. 547-552.
- *L'acido ascorbico ossidato è biologicamente attivo? (Nota preventiva)*, Boll. Soc. Med. Chir., Modena, v. 39, 1939, pagg. 313-315.
- *Azione antiscorbutica dell'acido ascorbico nelle varie vie di introduzione (Nota preventiva)*, Boll. Soc. Med. Chir., Modena, v. 39, 1939, pagg. 307-311.
- *Ricerche sull'attività biologica della forma ossidata dell'acido ascorbico (acido deidroascorbico)* (in coll. con L. Olivetti), Quaderni della nutrizione, v. 6, 1939, pagg. 394-406.
- *Ricerche sulla modalità di introduzione dell'acido ascorbico* (in coll. con L. Olivetti), Quaderni della nutrizione, v. 6, 1939, pagg. 407-424.
- *Ricerche igienico-farmacologiche di un prodotto atto a sostituire il caffè come bevanda*, Ig. Mod., v. 33, 1940, pagg. 370-379.
- *Ricerche e considerazioni sulla piscina comunale di Modena*, Ann. Ig., v. 51, 1941, pagg. 377-393.
- *Studi sul metabolismo delle Brucelle. - I. L'ossidazione degli aminoacidi da parte della Brucella abortus* (in coll. con M. Mannozi-Torini). Boll. Ist. Sier. Mil., v. 20, 1941, pagg. 4-12.
- *Studi sul metabolismo delle Brucelle. - II. Ulteriori ricerche sulla ossidazione degli aminoacidi da parte della Brucella abortus* (in coll. con M. Mannozi-Torini). Boll. Ist. Sier. Mil., v. 20, 1941, pagg. 13-18.
- *Ricerche sulla sterilizzazione dei portatori di Eberthella typhi con la tetratiodofenoltaleina sodica (Nota preventiva)* (in coll. con G. Domeniconi), Boll. Soc. Med. Chir., Modena, v. 41, 1941, pagg. 211-216.
- *Ricerche sul meccanismo di azione della agglutinazione batterica aspecifica con la tripaflavina*, Giorn. Batt. e Immun., v. 27, 1941, pagg. 497-504.
- *Contributo allo studio dell'agglutinazione aspecifica. L'attività di sostanze chimiche affini alla tripaflavina e di alcuni altri chemioterapici*, Giorn. Batt. e Immun., v. 27, 1941, pagg. 505-510.

- *Ulteriori ricerche sull'agglutinazione aspecifica di sostanze del gruppo delle acridine*, Giorn. Batt. e Immun., v. 27, 1941, pagg. 574-581.
- *L'epidemia di febbre tifoide e l'approvvigionamento idrico del Comune di Modena*, Riv. It. Ig., v. 2, 1941, pagg. 42-52.
- *Un dispositivo per la registrazione fotografica della dinamica cardiaca in vitro* (in coll. con P. Zamboni), Boll. Soc. Med. Chirurg., Modena, v. 42, 1942, pagg. 235-242.
- *Ricerche sulla sterilizzazione dei portatori di Eberthella typhi con la tetraiodofenolftaleina sodica* (in coll. con G. Domeniconi), Notiz. Amministr. Sanit. del Regno, v. 5, 1944, pagg. 736-749.
- *La disinfezione degli escreti tubercolari con « Amuchina » e con « Antisapril »*, Boll. Soc. Med. Chirurg., Modena, v. 43, 1943, pagg. 383-390.
- *Contributo allo studio dell'azione disinfettante della « Amuchina » e dello « Antisapril »*, Boll. Soc. Med. Chirurg., Modena, v. 43, 1943, pagg. 416-422.
- *Diagnosi di fase delle culture batteriche in brodo* (in coll. con B. Poldi), Boll. Soc. Med. Chirurg., Modena, v. 44, 1944, pagg. 75-81 e Riv. It. Igiene, v. 3, 1943, pagg. 347-353.
- *Contributo allo studio della congiuntivite di Parinaud (Ricerche cliniche e batteriologiche)* (in coll. con G. Fontana), Giorn. Batt. e Immun., v. 22, 1944, pagg. 313-344.
- *Ricerche sulla mucinolisi della saliva umana* (in coll. con P. Roncallo), Boll. Soc. Med. Chirurg., Modena, v. 46, 1946, pagg. 75-88.
- *Dispositivi per culture in anaerobiosi* (in coll. con P. Zamboni), Boll. Ist. Sier. Mil., v. 25, 1946, pagg. 82-84.
- *Contributo allo studio dell'origine della mesomucinosi spermatica* (in coll. con I. Vandelli), Boll. Ist. Sier. Mil., v. 25, 1946, pagg. 133-137.
- *La casa prefabbricata*, Atti Congr. Igienisti It., Firenze, 1946.
- *Osservazioni su di un focolaio di anchilostomiasi nel Comune di Vignola*, Notiz. Amm. Sanit., v. 10, 1947, pagg. 15-32.
- *Un semplice dispositivo per la potabilizzazione domestica del latte*, Ig. Mod., v. 40, 1947, pagg. 47-49.
- *Ricerche sulla flora batterica del cadavere dopo 10 anni dall'inumazione*, Arch. Antrop. Crim. Psych. e Med. Leg., v. 66, 1946, pagg. 94-99.
- *Fra storte e provette - Spunti di tecnica di laboratorio* (in coll. con P. Zamboni), Milano, 1947.
- *A proposito della vaccinazione antitifica obbligatoria del personale addetto all'approvvigionamento del latte*, Riv. It. Ig., v. 7, 1947, pagg. 231-232.
- *L'anchilostomiasi - Malattia dei contadini - Film didattico-scientifico di propaganda igienica*, Notiz. Amm. Sanit., v. 10, 1947, pagg. 33-49.
- *Classificazione decimale degli schedari e della miscellanea* (in coll. con A. Seppilli), Ann. Ig., v. 47, 1947, pagg. 181-188.
- *Relazione sull'attività scientifica e didattica durante gli anni accademici 1943-44, 1944-45, 1945-46 (presentata al Consiglio dei Professori della*

- Facoltà di Medicina e Chirurgia di Modena per la sua tornata del 31 maggio 1947*), Modena, 1947.
- *Si può consentire l'uso della dulcina (p. etossifenilurea o p. fenetolcarbamide) come edulcorante senza mettere in pericolo la salute pubblica?* (in coll. con O. Potossi), *Boll. Soc. Med. Chirurg.*, Pavia, v. 61, 1947, pagg. 133-152.
 - *L'inattivazione del D.D.T. alla luce diffusa*, *Boll. Soc. Med. Chirurg.*, Modena, v. 47, 1947, pagg. 259-266.
 - *La misurazione pratica delle goccioline degli aerosoli usati come disinfestanti*, *Boll. Soc. Med. Chirurg.*, Modena, v. 47, 1947, pagg. 277-282.
 - *La raccolta e l'allontanamento dei rifiuti solidi domestici*, *Boll. Soc. Med. Chirurg.*, Modena, v. 47, 1947, pagg. 253-258.
 - *Virus filtrabili e giudizio di potabilità di un'acqua*, *Riv. It. Igiene*, v. 8, 1948, pagg. 62-68.
 - *La prefabbricazione nell'ambiente rurale*, *Atti Congr. Edilizia e Urbanistica rurale*, Cremona Sett., 1947 e *Riv. It. Ig.*, v. 8, 1948, pagg. 142-148.
 - *L'igiene e la sua propaganda*, *Atti Un. Med. Biol. S. Luca*, Sez. Messina, 1950, pagg. 77-88.
 - *Contributo allo studio dell'apparato nucleare nelle pettenkoferie* (in coll. con L. Majori), *Boll. Soc. It. Biol. Sperim.*, v. 27, 1951, pagg. 903-906.
 - *Anche nella leucosi del cane può essere dimostrabile la presenza di un ultravirus* (in coll. con A. Bruni e L. Majori), *Boll. Soc. It. Biol. Sperim.*, v. 27, 1951, pagg. 1430-1431.
 - *Sulla presenza di un fattore virale nella leucosi del cane* (in coll. con A. Bruni e L. Majori), *Boll. Ist. Sier. Mil.*, v. 31, 1952, pagg. 7-22.
 - *Contributo allo studio della risposta immunitaria in seguito ad introduzione di vaccino tifico per via intradermica e sottocutanea con o senza ialuronidasi* (in coll. con A. Fazio), *Atti Ac. Peloritana*, Messina, v. 54, 1951-52.
 - *Sulla presenza di un virus filtrabile patogeno per la cavia in casi di leucemia umana* (in coll. con L. Majori), *Boll. Soc. It. Biol. Sperim.*, v. 28, 1952, pagg. 238-240.
 - *Recettività di alcune specie animali ad un virus isolato da casi di leucemia umana* (in coll. con L. Majori), *Boll. Soc. It. Biol. Sperim.*, v. 28, 1952, pagg. 241-242.
 - *Sulla presenza di un virus nella leucosi del cane analogo a quello delle leucemie umane* (in coll. con A. Bruni e L. Majori), *Arch. Vet. It.*, v. 3, 1952, pagg. 53-62.
 - *Attività degli alcaloidi di *Chelidonium majus* su *Mycobacterium tuberculosis*, in vitro ed in vivo*, *Atti I Convegno Sez. Reg. Sic. A.I.I.*, v. 1, 1952, pagg. 1-10.
 - *Relazione sul riassetto e sull'attività dell'Istituto di Igiene durante il triennio accademico 1949-52 (presentata al Cons. dei Professori della Facoltà di Medicina e Chirurgia dell'Università di Messina per la sua tornata del 7 gennaio 1953)*, Messina, 1953.
 - *Proposta di una reazione intradermica per la diagnosi di massa dell'an-*

- chilostomiasi (Nota preventiva)* (in coll. con L. Magaudda-Borzi), Boll. Soc. It. Biol. Sperim., v. 30, 1954, pagg. 783-785.
- *Depurazione dei rifiuti liquidi*, Ann. San. Pubbl., v. 16, 1955, pagg. 21-80.
 - *Proposta di una reazione intradermica per la diagnosi di massa dell'Anchilostomiasi* (in coll. con L. Magaudda-Borzi), Nuovi Ann. Ig. e Microbiol., v. 6, 1955, pagg. 81-89.
 - *L'igiene della produzione e del commercio dei gelati*, Atti I Conv. Sez. Reg. Cal. A.I.I., Catanzaro, 1954, Riv. It. Ig., v. 15, 1955, pagg. 9-39.
 - *Prolungamento del periodo di incubazione della rabbia da virus fisso nel coniglio, in seguito ad «ibernazione sperimentale» (fenomeno di arresto)* (in coll. con L. Majori), Boll. Soc. It. Biol. Sperim., v. 31, 1955, pagg. 569-576.
 - *La lotta contro le mosche - Nuovi orientamenti e nuovi aspetti*, Atti III Conv. Reg. Sic. A.I.I., Catania, 1954 e Riv. Ig. e San. Pubbl., v. 11, 1955, pagg. 292-307 e 360-381.
 - *La profilassi immunitaria delle infezioni tifo-paratifiche*, Atti II Conv. Sez. Reg. Cal. A.I.I., Cosenza, 1955.
 - *La profilassi delle pneumoconiosi da pomice (Liparitosi) nell'industria di Canneto Lipari (Messina)* (in coll. con G. Faraone), Atti IV Congr. Acc. Intern. Med. Leg. e Med. Soc., Genova, 1955, e Sicurezza Soc., 1956, pagg. 121-145.
 - *Danni del rumore sull'organismo umano*, Audiotecnica News, v. 3, 1955, pagg. 165-176.
 - *Aspetti morfologici al microscopio elettronico di S. typhi trattata con mezzi chimici e fisici impiegati nella preparazione dei vaccini* (in coll. con Squeri L. e Calapaj G.), Atti IX Congr. Naz. Microbiol., Palermo, 1956.
 - *Contributo allo studio dell'apparato nucleare delle Pettenkoferie. - Nota II: L'espulsione dei «granuli» osservata al microscopio elettronico* (in coll. con L. Majori), Atti IX Congr. Naz. Microbiol., Palermo, 1956.
 - *Un semplice dispositivo per la fissazione di preparati di microscopia elettronica con vapori di osmio*, Boll. Soc. It. Biol. Sperim., v. 32, 1956.

DECHIGI MELCHIORRE, Professore fuori ruolo

- *Relazione sull'attività didattica e scientifica dell'anno accad. 1948-49 al 1955-56.*
- *Criteri igienico-sanitari per una nuova impostazione regolamentare edilizia*, Relazione XI Congresso Nazionale FIMI, Verona, 1955.
- *Inquinamenti atmosferici da fumi e gas: aspetti igienico-sanitari*, Atti XX Congresso Nazionale di Medicina del Lavoro, Padova, 1955, settembre.
- *I problemi igienico-sociali del retroterra veneziano*, Atti del Convegno per il retroterra veneziano, Mestre, 1956.

DECHIGI M. e PACCAGNELLA B.

- *Beobachtungen und Betrachtungen zum Problem der Luftverunreinigungen in Raume Mestre-Marghera (Venezia)* Archiv für Hygiene und Bakteriologie, 1956, Bd 150, 1/2.

DECHIGI M. e RIO G. R.

- *Inquinamento e difesa igienica delle acque superficiali delle lagune, delle spiagge ed utilizzazione dei liquami*, Relazione al I Convegno Nazionale dell'Associazione Italiana di Ingegneria Sanitaria (ANDIS), Trieste, 1955, 26-29 giugno.

DECHIGI M. e BOARI D.

- *Valutazioni igienico-sanitarie dello stato attuale dei servizi di Nettezza Urbana con particolare riguardo al Veneto*, Relazione II Convegno dei Servizi Pubblici Urbani, Padova, giugno, 1956.

PACCAGNELLA BRUNO, Aiuto

- *Problemi di amministrazione sanitaria nell'area arretrata del Delta Padano*, Il Diritto Sanitario Moderno, 1955, 5.

PACCAGNELLA B., FONTANELLA E. e COSMA E.

- *Ricerche preliminari sull'inquinamento atmosferico nell'area residenziale di Mestre-Marghera (Venezia)*, L'Igiene Moderna, 1956, 1-2.

PACCAGNELLA B. e DEL CAMPO A.

- *Attuali aspetti eziologici ed epidemiologici delle malattie del gruppo psittacosi-ornitosi, dal punto di vista medico*, Giornale Malattie Infettive e Parassitarie, 1956.

PACCAGNELLA B., ZANETTI R. e COSMA E.

- *Il materasso di schiuma da lattice e l'igiene del letto*, Rivista It. di Igiene, 1956.

PACCAGNELLA B. e BERNARDI R.

- *Condizioni microclimatiche e distribuzione delle correnti di aria nelle sale di degenza delle nuove cliniche, Pediatrica ed Ostetrica dell'Università di Padova*, Atti I Congresso Nazionale del Centro Nazionale per l'Edilizia e la Tecnica Ospedaliera, Roma, 1956.

RIO G. R. e BUSULINI E.

- *Inquinamento delle acque di superficie in laguna di Venezia* (Impostazione generale del problema dello smaltimento dei rifiuti liquidi della città di Venezia in relazione al regime idrodinamico attuale della Laguna Veneta), Relazione svolta all'VIII Convegno Regionale della Sezione Triveneta dell'Associazione Italiana per l'Igiene, Treviso, 26 novembre 1956.

- *Inquinamento delle acque di superficie in laguna di Venezia* (Ricerche preliminari. Esame critico dei dati raccolti nel 1954), Relazione svolta all'VIII Convegno Regionale della Sezione Triveneta dell'Associazione Italiana per l'Igiene, Treviso, 26 novembre 1956.

RIO G. R., FONTANELLA E. e MANCINI A.

- *Studio dello stato di inquinamento del fiume Sile in Treviso in relazione allo scarico di acque di rifiuto urbane ed industriali*, Relazione svolta all'VIII Convegno Regionale della Sezione Triveneta dell'Associazione Italiana per l'Igiene, Treviso, 26 novembre 1956.

RIO G. R. e FONTANELLA E.

- *Studio dello stato di inquinamento del fiume Bacchiglione in Padova in relazione agli scarichi di acque urbane ed industriali*, Relazione svolta all'VIII Convegno Regionale della Sezione Triveneta dell'Associazione Italiana per l'Igiene, Treviso, 26 novembre 1956.

DEL CAMPO AGATINO

- *Ricerche sull'attività antibatterica «in vitro» della nitrofurantoina N (nitro - 2 - furfurilidene) - 1 - aminoidatoina*, Giornale di Malattie Infettive e Parassitarie, 1955, 7.
- *Contributo alla diagnosi differenziale di laboratorio tra polmoniti atipiche primitive e pneumopatie influenzali*, Acta Pediatrica Latina, 1955, 6.
- *Limites d'interpretation et utilité pratique de la réaction d'agglutination pour le Streptocoque MG*, Revue d'Immunologie, 1955, 5-6, 404.

DEL CAMPO A. e FREGNAN F.

- *Sul passaggio nell'umor acqueo di alcuni antibiotici (tetraciclina ed eritromicina), somministrati per via orale*, Acta Medica Patavina, 1955.

DEL CAMPO A. e GHEZZO F.

- *L'agglutinazione per lo Streptococco MG nella tubercolosi polmonare*, Rivista dell'Istituto Sieroterapico Italiano, 1955, 5.

DEL CAMPO A. e PONTIGGIA A.

- *Rivaccinazione antidifterica per via sottocutanea e per via percutanea* (Alcuni risultati comparativi), Giornale di Malattie infettive e Parassitarie, 1955, 7.

DEL CAMPO A., DE LOTTO E. e MAGRI' C.

- *L'epidemia di febbre Q di Domegge di Cadore*, Minerva Med., 1955, 5.

DALLA TORRE GIANNI, Assistente volontario

- *Variations du nombre de germes dans quelques aliments conservés en entrepot frigorifique*, Relazione svolta al Congresso sulle applicazioni del freddo, Parigi, 1955.

- *Determinazioni microclimatiche e contenuto microbico dell'aria negli ambienti di una centrale del latte*, Il Latte, 1955, 7.
- *Inquinamenti del latte alla produzione*, La Rivista del Latte, 1956, 2.

DALLA TORRE G. e DAVANZO A.

- *Saggi sperimentali sul grado di sensibilità di un ceppo di Lactobacillus casei, Lactobacillus delbrueckii, Lactobacillus fermenti, verso gli antibiotici*, Il Latte, 1955, 1.

ZANON ANGELA MARIA, già Assistente straordinaria

- *Ricerche sulla flora batterica vaginale*, Nuovi Annali di Igiene e Microbiologia, 1955, 6.

CURATOLA GIANNI

- *Arricchimento elettroforetico del Mycobacterium tuberculosis nel liquor*, Giornale di Medicina Militare, 1956, 1.

CURATOLA G. e MARCHESINI L.

- *L'elettricità di superficie del Mycobacterium tuberculosis hominis in rapporto alla virulenza, adsorbimento e resistenza alla Streptomicina*, Nuovi Annali di Igiene e Microbiologia, 1956, 3.
- *Azione della S-etilomocisteina sul metabolismo della Niacina in uno stipe virulento di Mycobacterium tuberculosis hominis*, Nuovi Annali di Igiene e Microbiologia, 1956, 3.

CHIZZOLINI M. e ZANON A. M.

- *Interpretazioni e considerazioni sulla batteriologia della vagina in rapporto al sintomo «leucorrea»*, Attualità di Ostetricia e Ginecologia, 1955, 1.

FERRANTE L. e DEL CAMPO A.

- *Sul passaggio delle tetraciline nel liquido cerebro-spinale dopo somministrazione per via orale*, Acta Paediatrica Latina, 1955, 3, 244.

BOARI DANILO

- *Organizzazione dello smaltimento dei rifiuti solidi urbani in funzione di interesse pubblico*, Relazione al I Convegno dei Servizi Pubblici Urbani, Padova, giugno 1955.
- *Spunti e rilievi in materia di «Criteri igienico-sanitari per una nuova impostazione regolamentare edilizia»*, Bollettino F.I.M.I., 1955, 9.

Istituto di Istologia ed embriologia

ATTARDI GIUSEPPE, Aiuto

- *Quantitative behaviour of cytoplasmic RNA in rat Purkinje cells following prolonged physiological stimulation*, Exp. Cell. Res., 1956.

ATTARDI G. e ATTARDI GANDINI D.

- *Spontaneous peristaltic activity of veins of chick embryos and newly hatched chickens explanted «in vitro»*, *Experientia*, XI, 1955.
- *Attività contrattile autoctona di tipo peristaltico in vene di embrioni di pollo e pulcini neonati espianate in vitro*, *Monit. Zool. Ital.*, suppl. al vol. 63, 1955.

GOTTE L. e MORET V.

- *Sulla struttura dell'elastina. Osservazioni cromatografiche ed elettroniche della elastina, dopo idrolisi condotta con NaOH 0,1 Molare*, Tipografia del Seminario, 1955.

GOTTE L. e RIZZI R.

- *Rilievi elastometrici ed istologici sulle arterie aorta e polmonare soggette ad aumentata pressione*, *Atti Soc. Med. Chir. di Padova*, vol. 33, 1955.

MUNARI PIETRO FRANCO, Assistente

- *Sulla morfologia sub-microscopica del muscolo liscio ipertrofico*, *Boll. Soc. Biol. Sper.*, vol. 31, 1955.
- *Osservazioni col microscopio elettronico sulla struttura dell'axoplasma in corso di degenerazione walleriana*, *Boll. Soc. Ital. Biol. Sper.*, vol. 31, 1955.
- *I globuli rossi nella malattia di Marchiafava-Micheli osservati al microscopio elettronico*, *Acta Medica Patavina*, vol. XV, 1955.

MUNARI P. F. e BUCCIANTE G.

- *Indagine al microscopio elettronico sulle tonofibrille dello zoccolo di fetto di vitello*, *Boll. Soc. Ital. Biol. Sper.*, vol. 32, 1956.

TORMENE ANTONIO

- *Calibro delle fibre muscolari di alcuni muscoli pellicciai e loro caratteri stromali in rapporto all'età ed alla loro funzione*, *Arch. Ital. di Anat. e di Emb.*, vol. 60, 1955.
- *Unione muscolo-tendinea nei muscoli papillari del cuore umano*, *Atti Soc. Med. Chir. di Padova*, vol. 33, 1955.
- *Sulla presenza di dispositivi regolatori del flusso arterioso in corrispondenza del labbro umano*, *Atti Soc. Med. Chir. di Padova*, vol. 33, 1955.

Istituto di Medicina del lavoro

CREPET MASSIMO, Direttore

- *Due casi di emorragia cerebromeningeale spontanea in soggetti giovani con esito in emiplegia permanente* (in collab. con E. Slavich). *Rivista di Clin. Medica*, XXXVIII, F. 3-4, 1937.
- *Modificazioni della bilirubinemia consecutiva ad iniezione di adrenalina in individui normali, iperbilirubinemici e diabetici* (in collab. con E. Slavich). *Sperimentale*, 91, F. IV, 1937.

- *Modificazioni del valore ematocrito e della proteinemia prodotte dalla istamina in soggetti giovani e vecchi* (in collab. con E. Slavich). Sperimentale, 91, F. V, 1937.
- *Sulla patogenesi delle meningiti cerebro-spinali epidemiche a ricadute*, Rivista di Clin. Med., XXXIX, F. 24, 1938.
- *Ricerche sul ricambio della Vitamina C negli epatici* (in collab. Con T. Castellani), Riv. di Clin. Med., XXXIX, 1938 (scritti in onore di F. Schupfer).
- *Il quadro ematochimico degli schizofrenici in shock insulinico* (in collab. con G. Patrassi ed E. Slavich), Atti Congresso Soc. Ital. Med. Int., 1938.
- *Il quadro fisiopatologico dello shock ipoglicemico (negli schizofrenici). Nota I - Il ricambio proteico* (in collab. con G. Patrassi e E. Slavich), Sperimentale, 92, F. VI, 1938.
- *Alcuni dati sulla dinamica circolatoria degli schizofrenici in shock insulinico* (in collab. con G. Patrassi e E. Slavich), Atti Soc. Ital. Med. Int., 1938.
- *Il quadro fisiopatologico dello shock ipoglicemico (negli schizofrenici). Nota II - Ricerche di idrodinamica circolatoria* (in collab. con G. Patrassi ed E. Slavich), Sperimentale, 93, F. I, 1939.
- *Ueber die Altersveränderungen der Zwischenhirnkapillaren beim Menschen*, Ztsch. f. Altersforschung, I, H. 3, 1939.
- *Sulle reticolo-endoteliosi ad orientamento megaloblastico (Splénomegalia pernicioso-emolitica e leucemia monocistica a screscio eritremico)* (in collab. con G. Patrassi), Haematologica, 20, F. 4, 1939.
- *Il quadro fisiopatologico nello shock ipoglicemico (negli schizofrenici). Nota V - Sull'azione del Praeephyson e dell'adrenalina somministrata durante il coma*, Sperimentale, 93 F. VI, 1939.
- *Sul significato patogenetico e clinico della reazione diretta ritardata (metodo di Van den Bergh)* (in collab. con E. Slavich), Giornale di Clin. Med., XX, F. 10, 1939.
- *Le modificazioni del quadro ematologico da somministrazione di Vitamina A nell'uomo* (in collab. con V. Lucii), Atti del Congresso Soc. Ital. Med. Interna, 1940.
- *Episodio di « grande autoagglutinazione » delle emazie in soggetto splenectomizzato per splenomegalia pernicioso-emolitica* (in collab. con G. Patrassi), Atti del Congresso Soc. Ital. Med. Int., 1940.
- *Studi di semeiotica midollare: i rapporti tra reticolocitosi e riproduzione eritroblastica e il loro significato nello studio del bilancio emopoietico*, Arch. Scienze Mediche, LXV, n. 3, 1940.
- *I rapporti funzionali tra milza e midollo osseo studiati attraverso la osservazione dei mielogrammi di individui splenomegalici e splenectomizzati*, Acta Medica Patavina, I, F. 3, 1940.
- *Il problema patogenetico del morbo di Pick*, Acta Medica Patavina, I, F. V, 1940.
- *Il quadro fisiopatologico dello shock ipoglicemico (negli schizofrenici). Nota VI - Le modificazioni emomidollari* (in collab. con G. Patrassi), Sperimentale, 95, F. I, 1941.

- *Osservazioni sulla morfologia dei monociti midollari negli stati di iperattività del sistema reticoloendoteliale* (in collab. con F. Volpe), *Acta Medica Patavina*, vol. II, F. IV, 1941.
- *Le crisi ipertensive nello scompenso di cuore, particolarmente nell'asma cardiaco e nell'edema polmonare acuto*, *Acta Medica Patavina*, vol. III, F. I, 1942.
- *L'importanza del fegato da stasi per la produzione degli edemi nello scompenso cronico di cuore* (in collab. con M. Moro), *Acta Medica Patavina*, collana monografica, 1942.
- *Anemia emolitica splenomegalica con eritroblastosi periferica*, *Atti XLVI Congresso Soc. Med. Int.*, ottobre 1942.
- *Anemia eritroblastica splenomegalica emolitica a resistenza globulare normale. La possibilità di un fattore di « iposplenismo » nella patogenesi di alcune sindromi anemico-emolitiche*, *Acta Medica Patavina*, IV, F. VI, 1943.
- *Sul valore della reazione di Mançke-Sommer modificata, nei confronti della reazione di Takata secondo Staub e Jezler, nella diagnostica funzionale* (in collab. con E. Slavich), *Diagnostica e Tecnica di Laboratorio*, XXI, F. 7-8, 1943.
- *Su tre casi di emorragia encefalica in giovani con stato timico-linfatico* (in collab. con R. Raymond), *Istituto Veneto di Scienze, Lettere ed Arti*, CIII, 377, 1943-44.
- *Sul Morbo di Werlhof a patogenesi vasale*, *Acta Medica Patavina*, V, 149, 1944.
- *Studio clinico sul Morbo di Addison con particolare riguardo al ricambio idrico, salino e glucidico* (in collab. con L. Dormal), *Acta Medica Patavina*, V, 1944.
- *Le sindromi edemigene ipoproteinemiche senza alterazione renale. Discussione su alcune possibilità patogenetiche con riporto di due osservazioni personali* (in collab. con M. Poli), *Acta Medica Patavina*, V, 1944.
- *Crisi ipertensive, asma cardiaco e angina pectoris negli aortici* (in collab. con R. Raymond), *Acta Medica Patavina*, VII, 1946.
- *Sulle leucemie a prestadio anemico ed i loro rapporti con l'aplasia mieloide*, *Acta Medica Patavina*, VIII, 1947.
- *Le modificazioni apportate dal principio antipernicioso nella crisi ematica dell'anemia di Biermer* (in collab. con P. Longo e R. Raymond), *Acta medica Patavina*, VIII, 1947.
- *Sindromi ittero-edematose ed ittero-ascitiche* (in collab. con R. Giannini), *Acta Med. Patavina*, VIII, 1947.
- *L'impiego dell'acido folico nell'anemia perniciosa epato-resistente* (in collab. con P. Longo), *Atti del XLIX Congresso della Società Italiana di Medicina interna*, Roma, ottobre 1948.
- *La sindrome diabetico-nefrosica da glomerulosclerosi intercapillare* (in collab. con R. Giannini), *Acta Medica Patavina*, suppl. vol. VIII, 1947.
- *Una sindrome nefrosica extrarenale di probabile origine ipotiroidica* (in collab. con R. Giannini), *Acta Medica Patavina*, suppl. val. VIII, 1947.
- *Rapporti patogenetici tra sindromi nefrosiche da ipoproteinemia essenziale*

- le ed anasarca neuroendocrini* (in collab. con R. Giannini), Acta Medica Patavina, VIII, F. VI, 1947.
- *Sul valore diagnostico delle variazioni bilirubinemiche da somministrazione di sale sodico dell'acido nicotinico* (in collab. con M. Salvini), Acta Medica Patavina, VIII, F. III, 1947.
 - *Trattamento penicillinico delle leucemie acute* (in collab. con P. Del Maschio), Acta Medica Patavina, suppl. vol., IX, 1948.
 - *Sulla leucemia linfatica a tipo ipersplenomegalico alinfadenico*, Acta Medica Patavina, IX, 1948.
 - *Varietà cliniche della mielosi leucemica acuta* (in collab. con C. Dal Palù), Acta Medica Patavina, IX, 1948.
 - *Aspetti patogenetici della sindrome nefrosica*, Acta Medica Patavina, X, F. III, 1949.
 - *L'esame della funzione respiratoria nella silicosi. L'impiego del metodo di Scoz* (in collab. con C. Dal Palù e L. Cocceani), Atti XV Congresso Nazionale Medicina del Lavoro, settembre 1949.
 - *L'esame dell'apparato cardiovascolare nella silicosi* (in collab. con C. Dal Palù e G. Gargano), Atti XV Congresso Nazionale di Medicina del Lavoro, settembre 1949.
 - *Indagini sul comportamento sieroproteico in corso di silicosi* (in collab. con P. Del Maschio), Atti XV Congresso Nazionale di Medicina del Lavoro, settembre 1949.
 - *Acquisizioni recenti in tema di plasmocitoma*, Acta Medica Patavina, X, F. I, 1949.
 - *L'eliminazione idrica e ureica sotto l'azione della pituitrina quale saggio di funzione renale* (in collab. con F. Gobbato), Acta Medica Patavina, X, F. I, 1949.
 - *Lavoro osmotico renale ed epurazione ureica* (in collab. con F. Gobbato), Settimana Medica, vol. 38, 1950.
 - *Rapporti tra consumo proteico e funzione renale* (in collab. con F. Gobbato), Rass. di Fisiopat. Clinica Terapeutica, XXII, F. II, 1950.
 - *Studio comparativo tra prova di Nyiri e clearance all'iposolfito di Na* (in collab. con F. Gobbato), Acta Medica Patavina, XI, F. II, 1950.
 - *Le modificazioni indotte dall'aerosol di iludrina e dalla somministrazione parenterale di adrenalina sulla dinamica respiratoria dei silicotici* (in collab. con C. Dal Palù e G. Gargano), Rassegna Medica di Infortunistica e Patologia del Lavoro, Fasc. 6, 1950.
 - *Mielosi arigenerative splenogene. Indicazioni ed esiti della splenectomia*, Progressi di Terapia, anno XXXVI, n. 1-2, 1951.
 - *Comportamento del aparato cardiovascular en la silicosis* (in collab. con C. Dal Palù e G. Gargano), Archivos del Instituto de Cardiologia de México, vol XXI, Fasc. 2, aprile 1951.
 - *Valore e significato dell'incremento emolitico nello studio della resistenza osmotica delle emazie* (in collab. con R. Reymond), Archivio «E. Maragliano» di Patologia e Clinica, vol. VI, F. 5, 1951.
 - *Compensazione e scompensazione renale nella fase terminale della glomerulonefrite*

- te (in collab. con F. Gobbato e P. Chiesura), *Minerva Medica*, vol. II, n. 80, 1951.
- *Aspetti di risentimento funzionale nella silico-tuberculosis*, *Rassegna di Medicina industriale*, anno XX, n. 6, 1951.
 - *L'esame densimetrico urinario: suo valore e significato nella indagine funzionale del rene* (in collab. con F. Gobbato), *La Riforma Medica*, vol. LXVI, n. 13, 1952.
 - *Contrassegni obbiettivi e funzionali della compartecipazione renale alla tossicosi gravidica* (in collab. con P. Del Maschio, P. Chiesura e G. Colucci), *Omnia Medica*, vol. XXX, n. 3-4, 1952.
 - *Sul meccanismo di formazione della urina isostenurica nel rene glomerulonefritico cronico* (in collab. con P. Chiesura e F. Gobbato), *Minerva Medica*, vol. II, n. 89, 1952.
 - *Il comportamento funzionale del rene nella fase terminale della glomerulonefrite cronica*, *Relazione alle Giornate mediche Triestine*, settembre 1952.
 - *Esperienze clinico-radiologiche su 350 casi di silicosi* (in collab. con P. Perona, C. Dal Palù e G. Gargano), *Rivista degli Infortuni e delle malattie professionali*, vol. XL, 1953.
 - *Modificazioni delle proteine seriche nella silicosi e nella silico-tuberculosis* (in collab. con P. Chiesura), *Rivista degli infortuni e delle Malattie professionali*, vol. XL, 1953.
 - *Rapporti tra alterazioni bronchiali e deficit funzionale respiratorio nei silicotici* (in collab. con E. Gaffuri, E. Cocina, O. Orlandi), *Folia Medica*, vol. 36, 1953.
 - *Comportamento della funzione renale nella intossicazione da piombo* (in collab. con P. Chiesura e F. Gobbato), *Folia Medica*, vol. 36, 1953.
 - *Sul profilo funzionale del rene superstite*, *Boll. e Mem. Soc. Piemontese di Chirurgia*, vol. 23 n. 4, 1953.
 - *I fondamenti fisiopatologici per una classificazione delle malattie renali bilaterali* (in collab. con P. Bastai), *Relazione al 54° Congresso di Medicina Interna*, Roma, ottobre 1953.
 - *La reazione di emoagglutinazione di Middlebrook-Dubos nell'accertamento diagnostico d'associazione silico-tuberculare* (in collab. con G. Pescetti), *Atti XIX Congresso Nazionale di Medicina del Lavoro*, 1953.
 - *La sistemazione fisiopatologica e nosografica della cosiddetta « nefrosi lipoidica » o « genuina »* (in collab. con P. Bastai), *Minerva Nefrologica*, anno I, n. 1, 1954.
 - *Su la permeabilità capillare per l'albumina* (in collab. con F. Gobbato e P. Chiesura), *Giornale Accademia di Medicina di Torino*, Fasc. 1-6, 1954.
 - *Alterazioni dell'emodinamica in corso di colica saturnina* (in collab. con F. Gobbato), *Medicina del Lavoro*, vol. 45, n. 10, 1954.
 - *L'impiego degli indici funzionali di ventilazione nella patologia professionale* (in collab. con F. Gaffuri), *Rassegna di Medicina Industriale*, anno 23, n. 2, 1954.

- *Aspetti di fisiopatologia capillare renale e sistematica* (in collab. con P. Bastai), Minerva Medica, vol. II, n. 87, 1954.
- *Permeabilità capillare renale ed extrarenale nei confronti dell'albumina. Valori di clearance dell'albumina marcata con T. 1824* (in collab. con P. Chiesura e F. Gobbato), Min. Nefrologica, anno, I, 1954.
- *Il problema clinico, patogenetico e diagnostico della silicotubercolosi* (in collab. con G. Pescetti), Min. Medica, vol. I, n. 22, 1955.
- *Rilievi pneumotacografici nel silicotico* (in collab. con G. F. Rubino e E. Gaffuri), Folia Medica, vol. 39, 1955.
- *Sulla frequenza e sul significato dell'eritroblastosi nelle emopatie da benzolo* (in collab. con V. Prato), Folia Medica, vol. 39, 1955.
- *L'edema*, Trattato di Diagnostica Medica diretto da P. Bastai, Ed. Vallardi, 1956.
- *Oliguria e poliuria* (in collab. con F. Gobbato), Trattato di Diagnostica Medica diretto da P. Bastai, Ed. Vallardi, 1956.
- *Le dispnee* (in collab. con E. Gaffuri), Trattato di Diagnostica Medica diretto da P. Bastai, Ed. Vallardi, 1956.
- *Le proteinurie* (in collab. con P. Chiesura), Trattato di Diagnostica Medica diretta da P. Bastai, Ed. Vallardi, 1956.
- *Compromissione renale da ipertensione essenziale* (in collab. con G. Scansetti), Min. Nefrologica, anno III, f. II, 1956.
- *La nefropatia saturnina* (in collab. con F. Gobbato, P. Martino, F. Siracusa), Min. Nefrologica, anno III, f. II, 1956.
- *Su alcuni aspetti della vasculopatia da intossicazione cronica per CS₂* (in collab. con F. Gobbato e G. Scansetti), Min. Medica, vol. II, 1956.
- *Le alterazioni cardiovascolari nei lavoratori del piombo* (in collab. con F. Gobbato e G. Scansetti), Min. Medica, vol. II, 1956.
- *A proposito della malattia da Vanadio nei pulitori di caldaie a nafta* (in collab. con E. Gaffuri), Lavoro e Medicina, vol. X, n. 3, 1956.

PICOTTI GUIDO, Assistente straordinario

- *Rilievi sulla velocità di sedimentazione nella silicosi polmonare.* (Correzione secondo il metodo Wintrobe), Folia Medica, n. 1, 1956.
- *Frequenza e rapporti dell'iperglobulia nella silicosi polmonare*, Folia Medica, n. 5, 1956.

PICOTTI G. e MASSIGNAN L.

- *Ricerche elettroencefalografiche in soggetti esposti all'intossicazione da piombo e piombo tetraetile*, Atti XXI Congresso Naz. di Medicina del Lavoro, Merano, ottobre 1956.
- *Tracciati elettroencefalografici in soggetti esposti ad inalazione di ossido di carbonio*, Atti XXI Congresso Naz. di Medicina del Lavoro, Merano, ottobre 1956.

Istituto di Medicina legale e delle assicurazioni

FRANCHINI ALDO, Direttore

- *Delinquenti colposi della strada ed ubriachezza*, Rivista Giuridica della Circolazione e dei Trasporti, X, 1956, fasc. 9-10.
- *Alcoolimetria ematica medico-legale e delitti colposi della strada*, Rassegna Clinico-Scientifica, XXXII, 1956, n. 4.
- *I limiti della potestà del medico di sperimentare sull'uomo*, Gazzetta Sanitaria, 1956, n. 1.
- *Medicina legale in materia penale*, II Ed. CEDAM, Padova, 1956, p. 320.
- *Medicina Mutualistica*, Enciclopedia Medica Italiana, vol. 4, Sansoni Editore, 1956.

INTRONA FRANCESCO, Aiuto

- *Metodi statistici e gruppi sanguigni nella ricerca medico legale della paternità*, Medicina legale e delle assicurazioni, III, 1956.
- *Ricerche sperimentali sul riflesso psicogalvanico nella menzogna*, Medicina legale e delle assicurazioni, III, 1956.
- *La malattia mentale e l'inferiorità psichica della vittima nel delitto di violenza carnale*, Archivio penale, VI, 1956.
- *La responsabilità professionale del medico nella pratica ostetrica*, Attualità di ostetricia e ginecologia, IV, 1956.

Istituto di Anatomia chirurgica e Corso di operazioni

MENGHETTI LUCIANO, Direttore inc.

- *Embolie arteriose periferiche. a) Embolie della biforcazione aortica. b) Embolie della biforcazione femorale*, Min. Chir., 1956.

MENGHETTI L., GAMBA A. e ZANON O.

- *Sulle ernie ed eventrazioni diaframmatiche*, Acta Chir. Ital., XII, 475, 1956.

MENGHETTI L., CILLO L.

- *Anastomosi arteriosa ipogastica-iliaca esterna controlaterale per ripristinare il circolo assiale dell'arto inferiore nella occlusione estesa dell'arteria iliaca comune*, Acta Chir. Ital., XII, 131, 1956.
- *Modalità e tecniche mediante anastomosi ed innesti autoplastici arteriosi per ripristinare nell'uomo il circolo assiale dell'arto inferiore nelle occlusioni delle arterie iliaca comune ed esterna (Studio anatomo-chirurgico)*, Patol. Chir. Sper., IV, 1043, 1956.

MENGHETTI L., ZAGNONI C.

- *L'accesso chirurgico al tripode celiaco ed agli splancnici per via transtoracica attraverso il canale aortico-diaframmatico*, Acta Chir. Ital., XII, 265, 1956.

GAMBA ANTONIO, Assistente

- *Moderne acquisizioni sulla patogenesi e terapia chirurgica del megacolon*, Arch. Ital. Mal. App. Dig., XXII, 3, 1956.

GAMBA A. e CILLO L.

- *Contributo al trattamento chirurgico delle stenosi cicatriziali della grande via biliare*, Min. Chir., XI, 3, 1956.

MONDINI P., ZACCARINI C., PORRO A., ZILIOOTTO P. e CAVALLONI L.

- *Arresto farmacologico del cuore per la chirurgia endocardiaca a cielo scoperto*, Acta Chir. Ital., XII, 43, 1956.

Istituto di Patologia generale

NARPOZZI AURELIANO, Assistente

- *Sul meccanismo patogenetico della reazione infiammatoria dei tessuti con blocco del S.R.I. nella «tasca d'aria»*, Boll. SIBS, 1956, 32, 193.
- *Attività complementare e fattori d'inibizione dell'edema da albume d'ovo nel ratto*, Boll. SIBS, 1956, 32, 195.
- *Produzione sperimentale alle aterosclerosi nel coniglio*, Boll. SIBS, 1956, v. 32, 710.

NARPOZZI A. e POMERRI G.

- *Azione del DDT e del DFM sul contenuto in colesterolo nelle Ovaie del ratto*, Bollettino SIBS, 1956, 32, 671.
- *Reazioni tissurali e disproteinemia sperimentali nella c.d. plasmocitosi da DDT e DFM*, Chirurgia e Patologia sperimentale, 1956, 4, 1358.

ROSSI FILIPPO, Assistente

- *Azione del sodio e del potassio su alcune attività ossidanti dell'Escherichia coli*, Lo Sperimentale, 1956.

ROSSI F. e TOMATIS G.

- *Comportamento del fosforo inorganico in seguito a somministrazione di aminoacidi nel coniglio diabetico*, Boll. SIBS, 1955.
- *Azione del malonato di sodio sulla respirazione e dell'E. Coli*, Nuovi annali di Igiene e Microbiologia, 1956.

RIONDATO O. e VALLERANI G.

- *Pleurite colesterolica*, Omnia medica, 1956.

LOMBARDI BENITO

- *Sulla patogenesi della cirrosi epatica. Sui fattori, realizzati dalla steatosi, che eccitano alla proliferazione il mesenchima epatico*, Arch. sc. B., v. 40, 1956.

Istituto di Patologia speciale medica

PATRASSI GINO, Direttore

- *La splenoportografia*, Boll. Soc. Med. Chir., Modena, 56, 2, 1956.
- *Su alcuni aspetti clinici del diabete senile da attualità in tema di diabete di Tria*, Ed. Abruzzini, Roma, 1956.
- *La circulation spleno-Hepatique dans les Syndromes de Banti*, Rev. Int. d'Hepat., 6, 648, 1956.

PATRASSI G. e RUOL A.

- *Spunti di fisiopatologia del fegato nell'età senile*, Riforma med., 1956.

AUSTONI MARIO, Aiuto

- *Intervento in discussione alla Relazione: « Ferro ed Eritropoiesi »*, al XIII Congr. Soc. It. di Ematologia, Roma, 6-7 ottobre 1955, Atti Congr., 76-77, 1955.

AUSTONI M. e CARENZA P., Assistente volontario

- *Thyroïde et psychostimulation*, Rev. Belge Path. med. Exper., 25, 505, 1956.

AUSTONI M. e CORA' D., Assistente volontario

- *L'anuria nel morbo di Weil*, Atti Congr. Soc. It. Med. int., Milano, ottobre 1956.

AUSTONI M. e D'AGNOLO B.

- *La pneumopatia bollosa stafilococcica*, Giorn. Mal. Infett. e Parass., 9, 2, 1957.

AUSTONI M. e MASETTO I.

- *Studi sull'emocoagulazione in tema di leptospirosi*, Giorn. mal. inf. e Parass., 9, 3, 1957.

AUSTONI M. e MORO F.

- *Ricerche sul passaggio nell'umor acqueo di fosforo radioattivo iniettato per via entracarotideica*, Minerva Nucleare, 1, 1, 1957.

AUSTONI M., ZILLOTTO D. e ODEBLAD E.

- *Thyroid and Iron metabolism*, Ac. med. Scand., 155, 329, 1956.

LEONARDI PIETRO, Aiuto

- *La trasfusione intraarteriosa*, Ac. Med. Patav., 15, 654, 1955.

LEONARDI P. e D'AGNOLO B.

- *L'agobiopsia splenica*, Acta med. Patav. (suppl. Splene), 16, 1, 1956.

LEONARDI P. e GREGORIS L.

- *Anemia emolitica acuta idiopatica autoimmunoanticorpale con singolare comportamento globulare simulante la malattia di Marchiafava-Micheli*, Acta med. Patav., 16, 392, 1956.

LEONARDI P. e LOCATELLI C.

- *Anemia emolitica di Marchiafava-Micheli*, Acta med. Patav., 15, 366, 1955.

LEONARDI P. e MENOZZI L.

- *Sulle modificazioni volumetriche e morfologiche degli eritrociti normali e patologici nelle soluzioni ipertoniche di cloruro di sodio*, Acta med. Patav., 16, 151, 1956.

LEONARDI P. e RUOL A.

- *L'agobiopsia renale*, Relaz. Clinica Scientif. Ganassini, 7, 72, 1955.
- *Rilievi sulla tecnica dell'agobiopsia renale*, Min. Nefrol., 2, 106, 1955.
- *Quelques résultats de la ponction biopsie de rein*, Helv. med. Acta, 23, 48, 1956.

LEONARDI P., ZERBINATO A., ANDOLFATTO-ZAGLIA G.

- *Sulla inter-reazione pseudo-immunologica di precipitazione in agar tra emoglobina e albumina umana*, Boll. I.S.M., 35, 613, 1956.

DAL PALU' C. e RUOL A.

- *Controllo del circolo portale dopo splenectomia mediante cateterismo delle vene sovraepatiche. Considerazioni preliminari e prime osservazioni*, 5° Congr. Soc. europ. ematol., pag. 323, 1956.

BELLONI GIUSEPPE, Assistente straordinario

- *Sulle modalità di esecuzione del test presuntivo della reazione di Paul-Bunnell-Davidsohn*, Acta med. Pat., 16, 125, 1956.
- *Su di un metodo rapido per la ricerca degli anticorpi eterofili nel siero: il test di Molovey e Malzone*, Acta med. Pat., 16, 237, 1956.

BELLONI G. e MAGGIA A., Assistente volontario

- *Sindrome meningopoliradicolonevritica da metastasi isolate di carcinoma polmonare asintomatico*, Rif. med., 70, 21, 1956.
- *Sul comportamento degli eosinofili ematici dopo ipoglicemia insulinica*, Acta med. Pat., 16, 363, 1956.

D'AGNOLO B., AUSTONI M., RUOL A. e DAL PALU' C.

- *Sulle modalità di distribuzione portale ai due lobi del fegato studiate nell'uomo mediante emazie targate con P³²*, Minerva Nucleare, 1, 59, 1957.

RUOL ARTURO, Assistente straordinario

- *Indice bibliografico di splenopatologia 1954 e 1955*, Acta Med. Patav., suppl. Splene, 15, 1955.
- *Ipertiroidismo ed ipertensione arteriosa*, Acta medica Patav., 15, 649, 1955.
- *Sull'andamento della gravidanza (semplice e gemellare) in cinque casi di leucemia mieloide cronica*, Arch. Scienze med., 101, 3, 1956.
- *Interferenze e rapporti fra stati colemici ed itteri emolitici*, Acta med. Patav., 16, 4, 1956.

RUOL A. e AVOGARO P.

- *Aspetti clinici della cirrosi epatica nei vecchi*, Giorn. geront., 4, 558, 1956.

RUOL A. e DAL PALU' C.

- *Modificazioni della funzione renale in posizione supino-lordotica*, Acta med. Patav., 16, 179, 1956.
- *Rilievi sulla pressione venosa renale in corso di cirrosi epatica*, Progr. med., 12, 33, 1956.

RUOL A., DAL PALU' C. e D'AGNOLO B.

- *L'ossigenazione del sangue splenico*, Acta med. Patav. suppl. Splene, 1956.

RUOL A., D'AGNOLO B. e DAL PALU' C.

- *Rilievi di emodinamica epatica nella cosiddetta «trasformazione cavernomatosa della vena porta»*, Acta med. Patav. suppl. Splene, 1956.

MENOZZI LUCIANO, Assistente straordinario

- *L'osteartropatia ipertrofizzante pneumonica nei tumori maligni del polmone*, Arch. Sc. med., 99, 19, 1955.
- *Rilievi anatomo-clinici sul polmone policistico*, Giorn. clin. med., 37, 6, 1956.

MENOZZI L. e MASETTO I., Assistente volontario

- *Cisto-adenoma del pancreas in diabetico*, Giorn. clin. med., 37, 1455, 1956.

MENOZZI L. e RUOL A.

- *L'ossigenazione del sangue nei portatori di dita ippocratiche*, Progr. med., 12, 527, 1956.

MENOZZI L. e VIGNATO L.

- *Osservazioni cliniche sui rapporti fra osteo-artropatia e disprotidemia*, Acta med. Patav., 15, 293, 1955.

BERTIN G. e BOVO G.

- *I quadri ulcero-necrotici del linfogranuloma maligno e localizzazione digestiva*, Arch. Sc. mediche, LXXXI, 1, 1956.

BUTTO' MARIO, Assistente volontario

- *Su di un caso di paraemofilia*, Acta med. Patav., 15, 243, 1955.

BUTTO' M. e MASETTO I.

- *L'eparina a bassi dosaggi per via endoarteriosa del trattamento delle tromboostruzioni venose*, Rif. med., 13, 1, 1955.
- *Contributo allo studio delle afibrinogenemia. Afibrinogenemia acquisita complicata da un anticoagulante di probabile tipo eparinico*, Giorn. Clin. Med., 3, 325, 1956.
- *Su di un caso di ellittocitosi in fase di iperemolisi «compensata»*, Acta med. Pat., 2, 217, 1956.
- *Sensibilizzazione all'eparina*, Acta med. Patav., 3, 449, 1956.

BUTTO' M., MASETTO I., MENOZZI L.

- *Tentativi di interpretazione del meccanismo d'azione dell'eparina a basso dosaggio per via endoarteriosa in alcune vasculopatie periferiche*, Rif. med., 3, 1, 1955.

BUTTO' M., MASETTO I., ZERMAN A.

- *Fibrinolisi, fibrinogenemia, attività, protrombinica ed eucolloidità serica in alcuni quadri di epatopatie*, Sett. med., 3, 59, 1956.

CARENZA PASQUALE, Assistente volontario

- *La Kellina nel trattamento della malattia coronarica*, Gazz. internaz. Med. Chir., 61, 1165, 1956.

CORA' DOMENICO, Assistente volontario

- *Sul meccanismo della bilirubinuria*, Min. Med., 3, 1, 1956.
- *Sindrome di Schönlein-Henoch con glomerulonefrite*, Sett. med., 44, n. 1, 4, 1956.
- *Pericardite sierofibrinosa in corso di leptospirosi ittero-emorragica*, Anat. Pat. e Oncol., 11, 3, 1956.
- *La funzionalità renale nel morbo di Weil*, Giorn. Clin. med., 37, n. 9, 1956.

CORA' D. e SCANAGATTA A.

- *L'iperazotemia nella leptospirosi*, Giorn. Clin. med., 37, n. 8, 1956.

DE SANDRE G., GHIOTTO G. e MASTELLA G.

- *L'acetilcolinesterasi eritrocitaria. I. Considerazioni metodologiche e comportamento in soggetti adulti normali*, Acta med. Patav., 16, 291, 1956.
- *L'acetilcolinesterasi eritrocitaria. II. Rapporti con le malattie emolitiche*, Acta med. Patav., 16, 310, 1956.

GHIOTTO G. e BOVO G.

- *Glicogenosi di von Gierke associata a sindrome di Lutembacher. Considerazioni etiopatogenetiche sulla tesaurismosi glicogenica*, Acta Med. Patav., 16, 244, 1956.

GHIOTTO G. e DE SANDRE G.

- *L'acetilcolinesterasi eritrocitaria. III. Comportamento dell'acetilcolinesterasi negli eritrociti umani e sottoposti in vitro ad emolisi anticorpale*, Acta med. Patav., 16, 336, 1956.
- *L'acetilcolinesterasi eritrocitaria. IV. Rapporti con alcune emopatie*, Acta med. Patav., 16, 343, 1956.

GHIOTTO G., BOVO G., DE SANDRE G., D'AGNOLO B. e BERTELLI G.

- *Comportamento di alcune costanti ematochimiche nel sangue splenico*, Acta med. Patav. suppl. Splene, 45, 1956.

MASETTO IDALGO, Assistente volontario

- *Su di un caso di emofilia sporadica da deficit in P.T.C.*, Acta med. Patav., 15, 267, 1955.
- *Comportamento del tasso dei leucociti basofili del sangue periferico in paziente con ipo- ed iperattività eparinica plasmatica*, Acta med. Patav., 16, 384, 1956.

MASETTO I. e BUTTO' M.

- *Influenza delle azoipriti su alcuni fattori della coagulazione del sangue (T. di rivalcificazione, T. di protrombina, fattore VII, fattore V e fibrinogeno)*, Acta med. Patav., 16, 81, 1956.
- *Influenza delle azoipriti su alcuni fattori della coagulazione del sangue (piastrine e funzione tromboplastinica nelle piastrine isolate)*, Acta med. Patav., 16, 95, 1956.

MASETTO I. e BRAGGION P.

- *Rene a spugna; studio clinico radiologico e casistico*, Nuntius Radiol., 22, 47, 1956.

MASETTO I. e MENOZZI L.

- *Cistoadenoma del pancreas in diabetico*, Giorn. Clin. Med., 37, 1455, 1956.

MASETTO I. e MEZZANOTTE S.

- *Contributo allo studio delle localizzazioni ossee nella malattia di Hodgkin*, Acta med. Patav., 16, 405, 1956.

MASETTO I., BUTTO' M. e BORIO G.

- *L'eparinaterpia nell'ipertensione arteriosa generale ed i suoi riflessi sul quadro oftalmoscopico e sulla pressione retinica*, Sett. Med., 43, 227, 1955.

ZERMAN A. M. e FRANCA F.

- *L'eucolloidità serica dei becchi sani*, Giorn. Geront., 4, 519, 1956.

ZENI G., ZERMAN A., Assistenti volontari

- *Limiti e grado di specificità della prova della bromosulfaleina in epatopatie di diversa origine ed entità*, Acta med. Patav., 16, 431, 1956.

ZILLOTTO D., PARENTELA A.

- *L'assunzione di P^{32} nel fegato e nella milza di topi parzialmente epatectomizzati (indagine autoradiografica)*, Gazz. med. Intern. Chir., 61, 1411, 1956.

ZILLOTTO D., PARENTELA A., ODEBLAD E.

- *Au experimental study on S35 uptake by regenerating liver and spleen in partially hepatectomized Mice*, Bull. Soc. Internat. de Chir., 2, 164, 1956.

ZILLOTTO D., PARENTELA A., WESTIN B., ODEBLAD E.

- *Na 24 clearance in gypo- and hypothermic rats*, Acta Chir. Scand., 110, 316, 1956.
- *On the subcutareons and intrahepatic clearance of radiobromide in normo and hypothermic rats*, Acta Chir. Scand., 112, 28, 1956.

Istituto di Patologia speciale chirurgica

PETTINARI VITTORIO, Direttore

- *Il carcinoma della testa del pancreas*, Boll. di Oncol., XXX, 3, 1956.
- *Il trattamento moderno degli aneurismi dell'aorta addominale*, Rassegna Clinico Scient., 1956.
- *Diagnostica differenziale delle affezioni delle vie biliari*, Manuale Wassermann.
- *Regional enteritis*, S.A. med. Proc., novembre 1956.
- *La gastrectomia totale. Indicazioni e risultati*, Relazione Giornate Mediche Triestine, sett. 1956.
- *In tema di terapia chirurgica dell'anuria*, Atti Soc. It. di Chirurgia, ottobre 1956.
- *Gli squilibri idroelettrolitici in chirurgia*, Atti Soc. It. di Chirurgia, ottobre 1956.
- *Le grandi sindrome dismetaboliche in chirurgia*, Ed. Vallardi, 1956.

CASTIGLIONI G., Aiuto, PIROVANO A., PETRONIO R. e DE ROSA G.

- *Sostituzione aortica con tubi di Nylon intrecciati e con tubi di Ivalon (ricerche sperimentali)*, in pubblicazione su Folia Angiologica, 1956.

CASTIGLIONI G., PETRONIO R. e DE ROSA G.

- *Ulteriori osservazioni sulla sostituzione di tratti arteriosi (Criteri per una « banca delle arterie »)*, Arch. ed Atti Soc. It. di Chir., 1956.

CASTIGLIONI G., MACCHITELLA E. e ZAFFAGNINI B.

- *Modificazioni spleniche durante colostasi e dopo sua risoluzione nel ratto*, Arch. ed Atti Soc. It. di Chir., Milano, 1956.

CASTIGLIONI G. e VARS H. M.

- *Istituzione di fistola biliare nel ratto per la raccolta della bile*, Arch. ed Atti Soc. It. di Chir., Milano, 1956.

CASTIGLIONI G. e DE CANDIA G.

— *Circolazione e ossigenazione extracorporea per la chirurgia a cuore aperto*, *Recenti Progr. Med.*, 21, 517, 1956.

**CASTIGLIONI G., CONFORTINI P., DE CANDIA G., CRUCITTI F., CESCO T.,
PIGAFETTA P. e ARENA C.**

— *Problemi tecnici e requisiti funzionali della circolazione e ossigenazione extracorporea per la chirurgia a cuore aperto*, *Atti Symposium Chir. Cardiovascolare*, Siena, 1956.

CASTIGLIONI G., DE CANDIA G., CRUCITTI F., CESCO T., PIGAFETTA P.

— *Arresto cardiaco controllato per la chirurgia a cuore aperto*, *Atti Congr. Soc. It. Chir.*, Milano, 1956.

DAGRADI A., Assistente e DE CANDIA G., Assistente straordinario

— *Istochimica della fosfatasi alcalina nel fegato normale e rigenerante*, *Il Fegato*.

SERVELLO M. e FAZIO A.

— *Esiti istopatologici a distanza della legatura totale e parziale della arteria epatica*, *Il Fegato*, vol. II, 2, 178, 1956.

SERVELLO M., MOBILIO G. e MARINI F.

— *Ricerche sperimentali sull'innesto di alcuni nervi toracici nel cuore*, *Gior. It. Patol., Scienze Affini*, III, 1, 57, 1956.

SERVELLO M., LOJACONO L. e BOTTERO M.

— *L'aortografia alta per la visualizzazione radiografica degli organi irrorati dal tronco celiaco*, *Chir. Pat. Sper.*, 4, 6, 563, 1956.

SERVELLO M. e LOJACONO L.

— *Le complicazioni della aortografia toracica e addominale e loro trattamento*, *Monografia Edita dalla CEDAM, Padova*, 1956.

— *L'esplorazione radiologica del sistema vasale epatico*, *Comunicazione Congr. It. Angiologia, Pavia, giugno 1956*.

SERVELLO M., PETRONIO R. e CRUCITTI F.

— *Fistola arterovenosa sperimentale tra aorta e vena cava inferiore. I. Ripercussioni morfologiche*, *Chir. e Pat. Sper.*, 4, 10, 1096, 1956.

ZAFFAGNINI B., MOBILIO G. e PETRONIO R.

— *In tema di chirurgia ureterale: proposta di un metodo per l'anastomosi interureterica*, *La Chir. Italiana*, fasc. 6, 1956.

CONFORTINI P., CRUCITTI F. e MOBILIO G.

— *Sulla misurazione simultanea dei compartimenti idrici dell'organismo e sulla possibilità di seguirne gli spostamenti in modo continuo*, *Chir. e Pat. Sper.*, 4, 317, 1956.

CONFORTINI P. e DE CANDIA G.

- *Premesse alla valutazione dei deficit ematici in chirurgia. II. La massa delle proteine plasmatiche nell'adulto normale*, Chir. e Pat. Sper., 4, 364, 1956.

CONFORTINI P., TACCANI C., CRUCITTI F. e PASSERELLI L.

- *Azione degli anestetici generali sulla distribuzione delle masse idriche nell'uomo*, Chir. e Pat. Sper., 4, 406, 1956.

CONFORTINI P. e LEONSINS A. J.

- *Acute renal insufficiency. Its management with special reference to artificial kidney*, Medical Proc., 2, 508, 1956.

CONFORTINI P.

- *Fisiopatologia clinica e terapia dell'insufficienza renale acuta*, da «Le grandi sindromi dismetaboliche di interesse chirurgico», di V. Pettinari e A. Dagradi, Ed. Vallardi, Milano, 1956.

MACCHITELLA ELIO

- *Modificazioni surrenaliche in corso di ustioni sperimentali. Azione dello stress sull'attività mitotica e sul comportamento degli acidi nucleinici*, Chir. e Pat. Sper., 4, 6, 655, 1956.

MACCHITELLA E., MARINI F. e AGOSTINACCHIO F.

- *Sul comportamento della sostanza tigreide e della lipasi nel midollo spinale dopo ustione sperimentale*, Chir. e Pat. Sper., 4, 11, 1218, 1956.

MACCHITELLA E. e AGOSTINACCHIO F.

- *La reazione splenica alla ustione ripetuta. Contributo istologico e istochimico*, Chir. e Pat. Sper., 4, 12, 1391, 1956.

PETRONIO R., DE ROSA G. e TACCANI C.

- *Saggi di rapida degradazione termica dell'organismo animale*, Acta Anaest., 7, 225, 1956.

PETRONIO R. e CRUCITTI F.

- *Tecnica della surrenectomia*, Chir. e Pat. Sper., 4, 547, 1956.

PETRONIO R., LOJACONO L.

- *La esofagocolonplastica*, Chir. e Pat. Sper.

SIRACUSANO FERDINANDO, Assistente straordinario

- *Il linfogranuloma maligno della vescica*, Chir. e Pat. Sper., 4, 6, 1956.
- *L'applicazione clinica dell'emodialisi*, Chir. e Pat. Sper., 4, 9, 1956.
- *La fosfatasi alcalina nella tbc renale e chirurgica*, Chir. e Pat. Sper., 4, 11, 1956.
- *Studio sperimentale sulla nefrocalinosi*, Chir. e Pat. Sper., 4, 11, 1956.

- *L'ileocistoplastica - Contributo sperimentale*, Chirurgia Italiana, 8, 5-6, 1956.
 - *Su un nuovo sussidio terapeutico nella dieta dell'insufficienza renale acuta*, La Medicina Internazionale, Fasc. 6, 1956.
- SIRACUSANO F., MANETTI E. e MARCHIORI G.
- *Contributo allo studio delle nefrosi necrotizzanti*, Chir. e Pat. Sper., 4, 12, 1317, 1956.
- DE ROSA GUIDO, Assistente straordinario
- *Su di un caso di melanoblastoma*, Chir. e Pat. Sper., 4, 1175, 1956.
- DE ROSA G. e CESCO T.
- *La sindrome da ostacolato scarico venoso dell'arto superiore. Considerazioni su alcuni casi clinici*, Comun. VII Riunione della Soc. it. di Angiol., Pavia, 2-3 giugno 1956, Folia Angiologica.
- DE CANDIA G. e CONFORTINI P.
- *Determinazione spettrofotometrica del Blu Geigy 536 nel plasma; metodo per la misurazione del volume del sangue*, Chir. e Pat. Sper., 4, 325-333, 1956.
- DE CANDIA G., CONFORTINI P. e MOBILIO G.
- *Shock emorragico sperimentale*, Chir. e Pat. Sper., 4, 334, 1956.
- DE CANDIA G. e CONFORTINI P.
- *Premesse alla valutazione dei deficit ematici in chirurgia: il volume del sangue nell'adulto normale*, Chir. e Pat. Sper., 4, 354, 1956.
- DE CANDIA G., CONFORTINI P., CRUCITTI F. e TACCANI C.
- *L'equilibrio idrico nella ipopressione da Arfonad*, Chir. e Pat. Sper., 4, 418, 1956.
- DE CANDIA G., VENTURINI G. e GIUSTI G.
- *Sulla formazione dei versamenti articolari*, Arch. Ort., 69, 250, 1956.
- DE CANDIA G. e CRUCITTI F.
- *Metabolismo elettrolitico in chirurgia cardiaca*, Atti Congr. Soc. It. di Chir., ottobre 1956, Milano.
- DE CANDIA G., PIGAFETTA P. e CESCO T.
- *Sul controllo dell'emocoagulazione nella circolazione extracorporea*, Chir. e Pat. Sper., 4, 12, 1415, 1956.
- MOBILIO G., PETRONIO R. e ZAFFAGNINI B.
- *L'anastomosi deferenziale termino-terminale a lembi eversi. Nota di tecnica sperimentale*, Chirurgia Italiana, 8, 5-6, 1956.

MOBILIO G., LOJACONO L. e NINFO G.

- *Il profilo proteico nelle malattie chirurgiche del polmone. I. Processi infiammatori*, Chirurgia Italiana, 1, 107, 1957.

MARINI F., BORELLI G. e ONORATO R.

- *Rilievi angiocardigrafici ed elettrocardigrafici in corso di iperafflusso ematico al cuore destro*, Chir. e Pat. Sper., 4, 8, 1956.

LOJACONO LEONARDO

- *Considerazioni istopatogenetiche su di un caso di amartoma polmonare a prevalente sviluppo angiomatoso*, Riv. Anat. Pat. e Oncol., vol. 9, 1956.

LOJACONO L. e PETRONIO R.

- *Osservazioni sperimentali sull'impiego dell'Ivalon nella chiusura del moncone bronchiale*, Chirurgia Italiana, 8, 5-6, 1956.

LOJACONO L. e BELPIETRO G.

- *Terapie palliative del cancro dell'esofago con particolare riguardo alla tecnica della intubazione a permanenza con tubi di resinil*, Chir. e Pat. Sper., 4, 913, 1956.

TACCANI CARLO

- *L'iperafflusso ematico al cuore destro nella patogenesi dell'edema polmonare acuto*, Chir. e Pat. Sper., 4, 8, 797, 1956.

CRUCITTI F., DE CANDIA G. e CONFORTINI P.

- *Meccanismi di compenso all'emorragia acuta*, Chir. e Pat. Sper., 4, 344, 1956.

CRUCITTI F. e PETRONIO R.

- *Tecnica della coledocotomia ideale sopraduodenale*, Chir. e Pat. Sper., 4, 1276, 1956.

CRUCITTI F., MOBILIO G. e DE CANDIA G.

- *Profilo elettroforetico delle proteine, lipidi e polisaccaridi plasmatici nelle arteriopatie periferiche obliteranti*, Chir. e Pat. Sper., 4, 12, 1458, 1956.

AGOSTINACCHIO F. e MACCHITELLA E.

- *Il comportamento della surrenale dopo innesto placentare alla Filatov. Ricerca istochimica*, Chir. e Pat. Sper., 4, 11, 1227, 1956.
- *Importanza dello studio istochimico della lipasi surrenalica nella Sindrome Generale di adattamento*, Chirurgia Italiana, 8, 5-6, 1956.

BACCAGLINI MARIO, Direttore gabinetto radiologico e Assistente straordinario

- *Risultati di ultrasuonoterapia endovaginale in ginecologia*, Minerva Fisioterapica, Anno I, n. 1, 1956.
- *Evolution du rétropneumopéritoine*, Journal Belge de Radiologie, vol. XXXIX, fasc. 3.

Clinica Chirurgica generale

CECCARELLI GALENO, Direttore

- *Le traitement chirurgical des péricardites chroniques*, Minerve Cardioangiologica Europea, 1956.
- *Diagnosi e trattamento del carcinoma del pancreas*, Ottave Giornate Mediche Triestine, 1956.

MENGHETTI L., Aiuto e CILLO L.

- *Anastomosi arteriosa ipogastrica iliaca-esterna controlaterale per ripristinare il circolo assiale dell'arto inf. nella occlusione estesa della arteria iliaca comune*, Acta Chir. It., XXII, 131, 1956.
- *Modalità e tecniche mediante anastomosi ed innesti autoplastici arteriosi per ripristinare nell'uomo il circolo assiale dell'arto inf. nelle occlusioni delle arterie iliaca comune ed esterna (studio anatomo-chirurgico)*, Pat e Chir Sper., vol. IV, 1043, 1956.

MENGHETTI L., GAMBA A. e ZANON C.

- *Sulle ernie ed eventrazioni diaframmatiche*, Acta Chir. It., XII, 475, 1956
- *L'accesso chirurgico al tripode celiaco ed agli splancnici per via transtoracica attraverso il canale aortico-diaframmatico*, Acta Chir. It., XII, 265 1956.

ZAGNONI CARLO, Aiuto

- *Malattie del peritoneo*, Trattato di diagnostica chirurgica, prof. G. Ceccarelli.
- *La periartrite calcarea del gomito. La chirurgia degli organi di movimento.*

BERTOLOTTO REMO, Assistente volontario

- *L'operazione di S. Standard per la cura dell'edema dell'arto superiore conseguente a mastectomia radicale*, Il Fracastoro, 49, 297, 1956.
- *L'« Istantanea renale » come prova di funzionalità preoperatoria*, Acta Anaesth., 7, 501, 1956.
- *Valore del « Test di Greene » per la determinazione di malignità dei tumori melanotici*, Riv. di Anat. Patol. e Oncol., 11, fasc. 8, 1956.

BERTOLOTTO R. e AMBROSETTI A.

- *Sul meccanismo d'azione degli estrogeni nel cancro prostatico*, Riv. di Anat. Patol. e Oncol., 11, fasc. 8, 1956.

BERTOLOTTO R. e GRAPULIN G.

- *Patologia e clinica dei Melanoblastomi cutanei*, Acta Chir. Ital., 12, 211, 1956.
- *Tentativi di terapia dei melanoblastomi con Paraossipropiofenone*, Acta Chir. Ital., 12, 559, 1956.

CARLON CARLO, Aiuto

— *Malformazioni cardio-vascolari congenite e vizi valvolari acquisiti*, Trattato di diagnostica chirurgica G. Ceccarelli.

MANARA G., ZANON O. e TASCA G.

— *Rilievi clinico-statistici su 244 casi di neoplasia primitiva del polmone*, Chir. Toracica, IX, 1956.

MANARA G. e TASCA G.

— *Studio della funzione respiratoria negli operati di lobectomia*, Rass. Pat. App. Resp., VI, 1956.

MANARA G., TASCA G. e TRAVAGLINI A.

— *Sugli esiti lontani della pneumonectomia*, Rass. Pat. App. Resp., VI, 1956.

TASCA GIACOMO, Assistente straordinario

— *La riserva ventilatoria studiata col metodo di Bjork - Modifica al metodo originale*, Rass. Pat. App. Resp., 1956.

TASCA G. e ZACCARINI C.

— *Ulteriori ricerche sulle lesioni isto-patologiche provocate dalla somministrazione della croropromazina negli animali da esperimento*, Acta Anaesth., 7, 209, 1956.

DE BERNARDIS F., DE MARCHI R. e GASPARETTO A.

— *Considerazioni clinico statiche sui risultati immediati ed a distanza degli interventi per ulcera gastro-duodenale*, Acta Chir. Ital.,

ZACCARINI C. e ZANON O.

— *L'ACHT nella profilassi delle aderenze peritoneali postoperatorie*, Minerva Medica 1956.

ZACCARINI C. e GRAPULIN G.

— *Nota sperimentale sull'azione svolta dai ganglioplegici sul sistema reticolo-endoteliale*, Acta Anaesth., 1956.

ZACCARINI C., MONDINI P., PORRO A., ZILLOTTO P. e CAVALLONI L.

— *Arresto farmacologico del cuore per la chirurgia endocardiaca a cielo scoperto*, Acta Chir. Ital., 1956.

Clinica Medica generale

DALLA VOLTA ALESSANDRO, Direttore

— *Il dolore nella malattia gastro-duodenale*, Atti Giornate Mediche Triestine, 1956.

- *Fattori bronchiali e fattori parenchimali nella patogenesi dell'atelettasia polmonare*, Atti I Convegno Broncologia, maggio 1956.
- *Tromboembolie polmonari*, Folia Angiologica, III, 1, 1957.
- *Il mistero e il miracolo dell'individuale*, Discorso inaugurale anno accademico 1956-57, Annuario Università degli Studi di Padova 1956-57.

CAVAZZUTI FERNANDO, Aiuto

- *Diabete e tubercolosi*, Atti IX Congr. Scientif. Region. Associaz. contro la Tbc, 1956.
- *Sindrome cachettico-diarroica idiopatica cronica psicogena - Azione del Largactil*, Boll. Mem. Soc. Triv. Med. Int., III, 1, 1955.

CAVAZZUTI F. e CRISTINI M., Assistente volontario

- *I neuroplegici nella terapia riparativa dello scompenso cardiaco*, Atti XVII Congr. Soc. Ital. di Cardiologia, Chianciano 1956.
- *Ricerche cliniche su una nuova associazione medicamentosa ipotensiva: Rauwolfia serpentina-Clorpromazina*, Min. Med., XLVIII, 845, 1957.

CAVAZZUTI F., DAL CO C. e PICONE C.

- *L'elettroforesi lipidica nella tubercolosi polmonare*, Giorn. Malatt. Infett. e Parassit., VIII, 9, 1956.

DAL CO CARLO, Aiuto

- *Diagnostica delle sindromi iperfunzionanti del surrene*, Boll. Mem. Soc. Triv. Med. Int., III, 1, 1955.

DAL CO C. e DALLA VOLTA S.

- *Le localizzazioni cerebrali della malattia di Winivarther Burger*, Boll. Mem. Soc. Triv. Med. Int., IV, 2, 1956.

FORATTINI C., Assistente e BUGARO L., Assistente volontario

- *Le modificazioni del ricambio idrosalino osservate nel trattamento con fenilbutazone*, Riv. Clin. Med., 1956.

FORATTINI C. e DALLA VOLTA S., Assistente ospedaliero

- *Infarto del miocardio da tamponamento coronarico trombo embolico in corso di endocardite reumatica incerta in poliglobulia di Vaquez Osler infantile*, Prog. Med. XII, 23, 1956.
- *Blocco di branca Sn. con aspetto di blocco di branca Dx. nelle derivazioni precordiali (Studio strumentale)*, Folia Cardiol. XV, 1956.
- *L'indagine strumentale, nella diagnosi della stenosi della tricuspide*, Atti Congr. Soc. Ital. di Cardiologia, 1956.

BASEVI ALESSANDRO, Assistente

- *Comportamento della Anti-O-Streptolisina nel corso delle nefropatie mediche*.

BASEVI A. e FURLAN S.

- *Il comportamento serico nel normale. Semplificazione del metodo di dosaggio basato sulla emolisi parziale mediante l'uso di fattori di calcolo*, Giorn. Malatt. Inf. e Parassit. VIII, 480, 1956.
- *Ricerche sul comportamento dell'attività complementare del siero nel corso della malattia reumatica*, Giorn. Malatt. Infett. e Parassit.

BASEVI A., CAZZOLA R. e SELMI W.

- *Il problema della cosiddetta recidiva reumatica dopo commissurotomia mitralica (Ricerche biologiche ed elettrocardiografiche)*, Boll. Mem. Soc. Triv. Med. Int. II, 1956.

BASEVI A. e TERRIBILE P.

- *Utilità diagnostica e prognostica della elettroforesi nella cardite reumatica*, Giorn. Malatt. Infett. e Parassit.

BASEVI A. e TOSO M.

- *Il titolo della Anti-O-Streptolisina come indice di attività reumatica nei vizi valvolari stabilizzati*, Giorn. Clin. Med. 37, 506, 1956.
- *La reazione della Difenilamina in Clinica con particolare riguardo alla infezione reumatica*, Giorn. Malatt. Infett. Parassit.

BENEDETTI A. e BUGARO L.

- *Il balistocardiogramma nella cirrosi epatica*, Giorn. Clin. Med., 1956.

DALLA VOLTA S. e FORATTINI C., Assistente straordinario

- *Le diagnostic du rétrécissement tricuspidiem*, Arch. Malad. du Coeur, 50, 3, 1957.

DALLA VOLTA S. e DE CASTRO B., Assistente straordinario

- *Peculiarità emodinamiche di un caso di bigeminismo extrasistolico insorto durante cateterismo cardiaco*, Folia Cardiol. XV, 5, 519, 1956.

DE CASTRO B. e FIORE G.

- *L'ossimetria sanguigna e le pressioni arteriose e capillari polmonari nella stenosi mitralica* (critica al concetto di polmone cardiaco), Atti XVIII Congr. Soc. Ital. di Cardiol., Trieste, maggio 1956.

DE CASTRO B. e GIOVANNINI A.

- *Influenza della tetraciclina sui processi della emocoagulazione*, Boll. Soc. Triv. Med. Int. IV, 1, 1956.

GIOVANNINI A. e LEONI A.

- *Il processo emocoagulativo nell'eritematode cronico*, Giorn. Ital. di Dermatologia, 1957.

BUGARO L., Assistente volontario e CAZZOLA R., Assistente

- *Sulla diagnosi differenziale tra diabete insipido e polidipsia primaria*, Rass. Fisiop. Clin. Terap. XXVIII, 9, 1956.

BUGARO L. e DE CASTRO B.

- *Contributo alla conoscenza dell'esame balistocardiografico nelle malformazioni congenite dell'apparato cardiovascolare*, Folia Cardiol. XV, 2, 1956.
- *Studio sulla protidogenesi: Nota 1: Le concentrazioni plasmatiche di fibrinogeno nel sangue venoso, arterioso e midollare nei soggetti normali e patologici*, Haematologica XVI, 1956.

BUGARO L. e CRISTINI M.

- *L'ipertensione arteriosa nella coartazione aortica riconosce una genesi renale?* Atti XVII Congr. di Cardiologia, Chianciano 1956.

CRISTINI M. e PETRIN G.

- *L'emodinamica renale nello scompenso cardio-circolatorio prima e dopo trattamento terapeutico col digiuno prolungato*. Cuore e Circolaz. 1, 33, 1957.

MORESCHI E. e SABBIONI G.

- *La curva di formazione dell'azobilirubina negli itteri epatocellulari ed in quelli da occlusione*, Rass. Fisiopat. Clin. Terap. XXVIII, 4, 388, 1956.

Clinica ortopedica

CASUCCIO CALOGERO, Direttore

- *Contributo sperimentale e clinico sull'azione emopoietica del rame*. (In collaborazione col prof. G. Dolfini), Rassegna di Clinica, Terapia e Scienze affini, anno XXXII, fasc. V, 1933.
- *Il trattamento dietetico Gerson-Sauerbruch nella tubercolosi osteo-articolare*. Atti del Convegno Scientifico-Sociale per la cura della tubercolosi osteo-articolare, Cortina d'Ampezzo, febbraio 1933.
- *Contributo clinico sull'azione emopoietica del rame in ammalati di tubercolosi osteo-articolare*, Atti del Convegno Scientifico-Sociale per la cura della tubercolosi osteo-articolare, Cortina d'Ampezzo, febbraio 1933.
- *Sulla diagnosi radiologica di parassiti calcificati a sede muscolare*, La Chirurgia degli Organi di movimento, vol. XVIII, fasc. VI, 1933.
- *Appunti di Clinica Ortopedica e Traumatologica dalle lezioni del Prof. V. Putti*, Ed. G.U.F., Bologna, 1934.
- *Studio anatomico e radiografico sull'articolazione sacro-iliaca normale dell'adulto*, La Chirurgia degli Organi di Movimento, vol. XX in onore di R. Galeazzi, 1934.
- *Dettagli di anatomia radiografica del bacino*, Atti del XXV Congresso della Soc. Italiana di Ortopedia e Traumatologia, Roma, 1934.

- *Saggi di termometria articolare.* (In collaborazione con il Prof. Putti), La Chirurgia degli Organi di Movimento, vol. XIX, fasc. V, 1934.
- *Aspetti radiografici di alcune particolarità anatomiche del bacino,* La Chirurgia degli Organi di Movimento, vol. XIX, fasc. VI, 1935.
- *La termometria articolare nella tubercolosi delle articolazioni,* Atti del II Convegno per lo studio della tubercolosi osteo-articolare, Cortina d'Ampezzo, febbraio 1935.
- *Considerazioni su alcuni aspetti radiografici della sacro-coxalgia.* Atti del II Convegno per lo studio della tubercolosi osteo-articolare, Cortina d'Ampezzo, febbraio 1935.
- *A proposito dell'immagine radiografica della linea terminale dell'ileo e della grande incisura ischiatica,* Atti del Congresso di Ortopedia e Traumatologia, Bergamo, 15 giugno 1935.
- *Temperatura articolare e fattori climatici,* Atti del XXVI Congresso della Soc. Italiana di Ortopedia e Traumatologia, Bologna, ottobre 1935.
- *Sul valore della determinazione del pH in essudati osteo-articolari.* (In collaborazione col Prof. O. Scaglietti), La Riforma Medica, n. 7, 1936.
- *Studio sperimentale degli effetti della immobilizzazione su articolazioni normali.* (In collaborazione col Prof. O. Scaglietti), La Chirurgia degli Organi di Movimento, vol. XXI, fasc. VI, 1936.
- *La reazione del Donaggio nella tubercolosi osteo-articolare ed in rapporto all'elioterapia,* Giornale Veneto di Scienze Mediche, vol. X, 1936.
- *Rapporti anatomici dell'articolazione sacro-iliaca,* Atti del XXVII Congresso della Soc. Italiana di Ortopedia e Traumatologia, Roma, settembre 1936.
- *Fratture da bob,* Atti del II Raduno Medico-Sportivo invernale indetto dalla Soc. Medico-Chirurgica Bresciana, Cortina d'Ampezzo, 30-31 gennaio-1 febbraio 1937.
- *Su di una rara affezione ossea: l'osteosi eburneizzante monomedica,* Bollettino e Memorie della Soc. Emiliano-Romagnola di Chirurgia, vol. III, fasc. V, 1937.
- *Esiti non comuni di ascessi ossifluenti,* Bollettino e Memorie della Soc. Emiliano-Romagnola di Chirurgia, vol. III, fasc. V, 1937.
- *Traumi da guidoslitta,* La Chirurgia degli Organi di Movimento, vol. XXII, fasc. VI, 1937.
- *Considerazioni sul cubito varo esito di fratture del gomito,* Bollettino e Memorie della Soc. Emiliano-Romagnola di Chirurgia, vol. III, fasc. XIII, 1937.
- *Sull'osteosi eburneizzante monomelica,* La Chirurgia degli Organi di Movimento, vol. XXIII, fasc. I, 1937.
- *Come cammina il sacro-coxalgico. (Documentazione cinematografica),* Atti del XXVIII Congresso della Soc. Italiana di Ortopedia e Traumatologia, Torino, ottobre 1937.
- *L'Ortopedia italiana negli ultimi quindici anni (dal 1923 al 1937),* Bibliografia Ortopedica, anno XX, n. 6, 1937.
- *La deambulazione nella sacro-ileite,* La Chirurgia degli Organi di Movimento, vol. XXIII, fasc. III, 1938.

- *Cubito varo post-traumatico e suo trattamento*, La Chirurgia degli Organi di Movimento, vol. XXIII, fasc. V, 1938.
- *Reperti radiografici di eccezione in spondiliti tubercolari*, Bollettino e Memorie della Soc. Emiliano-Romagnola di Chirurgia, vol. IV, fasc. VI, 1938.
- *Importanza dello stimolo funzionale nella formazione di cavità articolari. (Documentazione clinica)*, Bullettino delle Scienze Mediche, 1938.
- *Riduzione incruenta di fratture del condilo omerale esterno*, Bollettino e Memorie della Soc. Emiliano-Romagnola di Chirurgia, vol. IV, fasc. VIII, 1938.
- *Variazioni della temperatura articolare in rapporto a fattori ambientali*, La Chirurgia degli Organi di Movimento, vol. XXIII, fasc. VI, 1938.
- *Ricerche sulla costituzione chimica del sangue in malattie osteo-articolari.* (in collaborazione col Prof. O. Scaglietti), Bullettino delle Scienze Mediche, 1938.
- *Trattamento chirurgico dell'artrite deformante dell'anca*, Atti del XXIX Congresso della Soc. Italiana di Ortopedia e Traumatologia, Roma, ottobre 1938.
- *Topografia della sacro-iliaca e sua importanza clinica*, La Chirurgia degli Organi di Movimento, vol. XXIV, fasc. I, 1938.
- *Difficoltà diagnostiche in alcune lesioni dell'articolazione sacro-iliaca*, Bullettino delle Scienze Mediche, 1938.
- *Considerazioni su manifestazioni scheletriche di emopatie nell'infanzia*, Bullettino delle Scienze Mediche, 1939.
- *Considerazioni su manifestazioni scheletriche di emopatie nell'infanzia*, La Chirurgia degli Organi di Movimento, vol. XXIV, fasc. II, 1938.
- *La trazione trans-scheletrica nella cura delle fratture inveterate*, Bullettino delle Scienze Mediche, 1939.
- *La trazione trans-scheletrica nella cura delle fratture inveterate*, La Chirurgia degli Organi di Movimento, vol. XXIV, fasc. II, 1938.
- *Sulla cura della pseudo-artrosi congenita della tibia*, Bullettino delle Scienze Mediche, 1941.
- *Considerazioni sulle lesioni dei nervi periferici da ferite di guerra*, Bollettino e Memorie della Soc. Emiliano-Romagnola di Chirurgia, vol. VIII, fasc. I, 1942.
- *Trapianti tendinei nelle lesioni irreparabili dei nervi periferici*, Congresso Nazionale di Chirurgia di guerra, Roma, maggio 1942.
- *Le complicazioni nervose nelle fratture esposte dell'arto inferiore nella pratica civile e militare*, Congresso Nazionale di Chirurgia di guerra, Roma, maggio 1942.
- *Esperimenti di amputazione cinematografica degli arti inferiori*, Bibliografia ortopedica, anno XXV, n. 1-2, 1943.
- *L'artrodesi nella cura dell'artrite deformante dell'anca*, Bullettino delle Scienze Mediche, 1946.
- *Quadri radiografici non comuni di lesioni dell'ileo*, La Radiologia Medica, vol. XXXII, fasc. I, 1946.

- *Sulle manifestazioni osteo-articolari della tabe e della siringomielia*, Annali di radiologia diagnostica, vol. XVIII, fasc. III-IV, 1946.
- *Cause di irriducibilità e nuovi orientamenti nel trattamento della lussazione congenita dell'anca*, Il lattante, fasc. VII, luglio 1947.
- *Artrodesi trans-articolare dell'anca con vite*, Atti del XXXI Congresso della Soc. Italiana di Ortopedia e Traumatologia, Firenze, ottobre 1946.
- *Artrosi deformante della sacro-iliaca*, Atti del XXXI Congresso della Soc. Italiana di Ortopedia e Traumatologia, Firenze, ottobre 1946.
- *L'arthrodèse de la hanche par vissage*, Revue d'Orthopédie, vol. XXXIII, n. 1-2, 1947.
- *Sciatiche da lesioni della sacro-iliaca*, Bullettino delle Scienze Mediche, 1947.
- *Considerazioni statistico-cliniche sulla resezione articolare nella gonilite tbc.* (In collaborazione col Dott. Longhi), Atti III Convegno per lo studio della tbc osteo-articolare, Cortina d'Ampezzo, agosto 1947.
- *Osteopatie rare*, Relazione al XXXII Congresso della Soc. Italiana di Ortopedia e Traumatologia, Roma, ottobre 1947.
- *Discussione sul 2° tema di relazione: Osteopatie rare*, Atti XXXII Congresso della Soc. Italiana di Ortopedia e Traumatologia, Roma, ottobre 1947.
- *Lipoidosi ossea localizzata*. (In collaborazione col Dott. Gherlinzoni), La Chirurgia degli Organi di Movimento, vol. XXXII, fasc. IV, 1948.
- *Osteopatie rare*, Monografia di pagg. XII-545 e 293 figg., Prefazione del Prof. F. Delitala, Ed. Scient. I.O.R., 1949.
- *Patologia rara dello scheletro: il morbo di Albright. (Displasia fibrosa delle ossa con disordini endocrini e pigmentazione cutanea)*, Atti Accademia Pugliese delle Scienze, vol. VIII, 1949.
- *Sulla sciatica da ernia del disco intervertebrale. (Documentazione cinematografica)*, Com. alla Soc. Med. Chir. di Bari, seduta del 7 aprile 1949, Accademia Medica, vol. LXIV, 1949.
- *Interventi chirurgici nel ginocchio paralitico. (Presentazione di operati)*, Com. Soc. Med. Chir. di Bari, seduta del 9 giugno 1949, Accademia Medica, vol. LXIV, 1949.
- *La ricostruzione del letto cotiloideo*. Intervento nella discussione sul I tema di relazione, Atti XXXV Congresso della Soc. Italiana di Ortopedia e Traumatologia, Torino, ottobre 1950.
- *Gli ultrasuoni in ortopedia*, Atti XXXV Congresso della Soc. Italiana di Ortopedia e Traumatologia, Torino, ottobre 1950.
- *La nostra esperienza sulle moderne cure delle artropatie*. (In collaborazione col Dott. Santacroce), Atti XXXV Congresso della Soc. Italiana di Ortopedia e Traumatologia, Torino, ottobre 1950.
- *Tumori e mieloplasti della colonna vertebrale. Presentazione di un caso operato*, Com. Soc. Med. Chir. di Bari, seduta del 1 luglio 1950, Accademia Medica, vol. LXVI, 1951.
- *La sacroileite tubercolare*. (In collaborazione col Dott. Longhi), Minerva Ortopedica, vol. II, 1951.

- *Claudicazione*, Enciclopedia Medica Italiana, vol. II, S.E.S., Roma, 1951.
- *Sulla frequenza della lussazione congenita dell'anca in Puglia*, Com. Soc. Med. Chir. di Bari, seduta dell'8 febbraio 1951, Accademia Medica, vol. LXVI, 1951.
- *The action of vitamin E on bone growth*. (In collaborazione col Dott. Santacroce), Com. al V Congresso de la Soc. Int. de Chir. Orthop. et de Traumat, Stockholm, maggio 1951.
- *The action of vitamin E on the healing process of experimental fractures*. (In collaborazione col Dott. Banfo), Com. al V Congresso de la Soc. Int. de Chir. Orthop. et de Traumat, Stockholm, maggio 1951.
- *Specimens of arthroscopy*, Com. al V Congresso de la Soc. Int. de Chir. Orthop. et de Traumat., Stockholm, maggio 1951.
- *Ancora sulla lussazione congenita dell'anca in Puglia. (Presentazione di un film)*, Com. Soc. Med. Chir. di Bari, seduta del 19 aprile 1951.
- *Esperienza clinica e studi sperimentali su alcuni mezzi di osteosintesi*, Atti del XXXVI Congresso Soc. Italiana di Ortopedia e Traumatologia, Roma, ottobre 1951.
- *Gessi*, Enciclopedia Medica Italiana, vol. IV, S.E.S., Roma, 1952.
- *Granuloma eosinofilo*, Enciclopedia Medica Italiana, vol. IV, S.E.S., Roma, 1952.
- *Mezzi della moderna osteosintesi in traumatologia*, Atti Accademia Pugliese delle Scienze, vol. X, 1952.
- *Interventi per compressioni midollari. (Presentazione di un film)*, Com. Soc. Med. Chir. di Bari, seduta del 18 marzo 1953, Accademia Medica, vol. LXVIII, 1953.
- *ACTH et accroissement squelettique. (Recherches expérimentales)*, Com. alle « Journées Orthopédiques » delle Società Franc. e It. di Ortop. e Traumat., Venezia, maggio 1953, Revue de Chir. Orthop. et Rép. de l'App. Mot., vol. XXXIX, 1953.
- *Lombaggine e Lombalgia*, Enciclopedia Medica Italiana, vol. V, S.E.S., Roma, 1953.
- *Lordosi*, Enciclopedia Medica Italiana, vol. V, S.E.S., Roma, 1953.
- *Studio istochimico sull'azione dell'ACTH sull'accrescimento scheletrico con riferimenti all'accrescimento morfologico generale*. (In collaborazione coi D.ri Santacroce e Banfo), Ortop. e Traum. App. Mot., 1953.
- *Studio istochimico delle sostanze idrocarbonate ad alto peso molecolare nello scheletro fetale e nei primi stadi dello sviluppo post-natale*. (In collaborazione col Dott. Santacroce), Ortop. e Traum. App. Mot., 1953.
- *Attività organizzativa, clinica, didattica e scientifica svolta nella Clinica Ortopedica dell'Università di Bari nel quinquennio accademico 1948-52*, Cacucci Ed., Bari, 1953.
- *Geographic distribution and racial influence on congenital dislocation of the hip*, Com. al VI Congresso de la Soc. Int. de Chir. Orthop et de Traumat., Berne, settembre 1954.
- *Paraplegia due to subdural echinococcosis* (illustrated by motion Pictures), Com. al VI Congresso de la Soc. Int. de Chir. Othop. et de Traumat., Berne, settembre 1954.

- *Le osteocondriti: generalità; eziopatogenesi*, Relazione al XXXIX Congresso della Soc. Italiana di Ortopedia e Traumatologia, Napoli, ottobre 1954.
- *Sulle alterazioni della volta cranica nel morbo di Cooley*, Riunione della Soc. Piemontese, Ligure, Lombarda, di Ort. Traumatol. e Chir. Infantile e della Sez. Ligure della Soc. It. di Pediatria, Genova, gennaio 1955. *Sull'ernia del disco intervertebrale*, Atti della III Giornata Reumatologica Romana, Roma, febbraio 1955.
- *La Lussazione congenita dell'anca, problema sociale per la Puglia*, Conferenza dell'Università Popolare, Bari, 3 marzo 1955.
- *Periostiti*, Enciclopedia Medica Italiana, vol. VII, S.E.S., Roma, 1955.
- *On Osteochondritis of the hip*, Riunione della « Soc. Franç. d'Orthop. et de Traumat. » e della « British Orthopaedic Ass. », Paris, maggio 1955.
- *Poliomielite, malattia sociale*, Discorso ufficiale alla cerimonia della consegna del polmone d'acciaio all'Ospedale Civile di Lecce, Lecce, 22 maggio 1955.
- *Sull'osteochondrite dell'epifisi superiore della tibia. Malattia di Calandra*, Minerva Ortopedica, VI, 1955.
- *Possibilità riparative di vaste perdite di sostanza ossea*, Atti Acc. Pugliese delle Scienze, XIII, 1955.

Istituto di Radiologia

LENARDUZZI GUERRINO, Direttore

- *Segno radiologico precoce di ateroma dell'aorta toracica?*, Quad. di Radiologia, XXI, 461, 1956.
- *Impronta sottocardiale dello stomaco del pilastro sinistro del diaframma*, Atti XXXI Raduno dei Radiologi delle Tre Venezie, Ospedale al Mare Lido di Venezia, 1956.
- *Impronta dello jato esofagea del diaframma sull'esofago in proiezione laterale*, XXXI Raduno di Radiologia delle Tre Venezie, Vittorio Veneto, 1956.
- *I radioisotopi in terapia. Conferenza al I. corso di aggiornamento sulla energia nucleare*, Bressanone, agosto 1956.
- *La protezione fisica contro i danni delle radiazioni ionizzanti. Conferenza al I. corso di aggiornamento sull'energia nucleare*, Bressanone, agosto 1956.

LENARDUZZI G. e GODINA M.

- *Reperti flebografici nell'ernia troncocerebellare*, La Radiologia Medica, vol. XLII, pag. 65, 1956.

SOSSAI MICHELE, Assistente straordinario

- *Nuova tecnica angiocardio-chimografica*, Correlazione al XIX Congresso Nazionale di Radiologia, Genova, aprile 1955, Atti vol. I, pag. 39.

BOGONI LELIO, Assistente volontario

- *Osteocondromatosi articolare (con particolare riguardo a quella del gomito)*, Atti della Società Medico Chirurgica di Padova e della Facoltà di Medicina e Chirurgia dell'Università di Padova, F. XXXII, 1956.
- *Su di un caso di sporotricosi delle parti molli*, Quaderni di Radiologia, vol. XXI, fasc. I, XIX, 1956.

DALLA PALMA LODOVICO, Assistente volontario

- *L'aortografia terminale nello studio delle arteriopatie periferiche. Metodi per realizzare la ripresa seriografica*, Nuntius Radiol., 1956, vol. XXII.
- *Impressioni e considerazioni dopo un soggiorno in alcuni Centri di Radioterapia in Inghilterra*. Quad. di Radiol., 1956, vol. XXI.
- *Intervento alla discussione sulla Relazione: «Moderni metodi di esplorazione radiologica con i mezzi di contrasto*, Atti XIX Congresso Nazionale SIRM, Genova, 1956, vol. IV, pag. 105.

DALLA PALMA L. e SERVELLO M.

- *La Phlébographie rénale (aspects normaux et pathologiques)*, Presse Méd., 1956, vol. LXIV.

DALLA PALMA L. e TACCANI C.

- *L'ipotensione indotta dai ganglioplegici in angiografia. Possibilità e limiti*, Nuntius Radiol., 1956, vol. XXII.

SANTY P., MARION P., PAPILLON J., PINET F., DALLA PALMA L. e BIESSY R.

- *Etude radiologique des anévrysmes de l'aorte thoracique et du tronc brachiocéphalique. Apport de l'angiographie*, Revue Lyonnaise de Méd. 1955, vol. IV.

PANIZON F., D'AGNOLO B. e DALLA PALMA L.

- *Diagnostica angiografica dei tumori addominali dell'infanzia*, Acta Med. Patav., 1955, vol. XV.

SERVI LUCIANO, Assistente volontario

- *Sul tempo di comparsa dell'immagine colecistografica con preparati triiodati*, Rad. Med., XLI, pag. 309, 1955.
- *Sul quadro radiologico dell'echinococcosi vertebrale*, Rad. Med., vol. XLI, pag. 305, 1955.
- *La radioattività climatica della zona termale euganea*, Rad. Med., vol. XLI, pag. 702, 1955.
- *Aspetto pseudocistico del polmone da causa artificiale*, XXX Raduno dei Radiologi Triveneti, 1956.

PISTOLESI G. F., BOTTERO M. e COCEANI L.

- *Radiochimografia piana cardio-vascolare*, Cardiologia Pratica, VII, 147, 1956.

- *Radiochimografia analitica cardio-vascolare*, *Cardiologia pratica*, VII, 179, 1956.
- *Rilievi ed esperienze in tema di elettrochimografia*, *Cardiologia pratica*, VII, 121, 1956.
- *Convegno triveneto di Cardiologia*, *Quaderni di Radiologia*, XVIII, 637, 1956.

PISTOLESI G. F. e FIORI A.

- *La radiochimografia nella valutazione medico-legale del danno da lesioni velo-faringee*, *Riv. Infortuni e Mal. Profes.*, I, 1941, 1956.

PISTOLESI G. F. e PERUZZI G.

- *Considerazioni sul valore degli aspetti radiologici di neoplasia gastrica benigna*, *Arch. It. Mal. App. dig.*, XXIII, 645, 1956.

PIAZZA GIOVANNI, Assistente straordinario

- *I substrati organici della dispesia saturina*, *Quad. Rad.*, XX, 585, 1956.
- *Studi radiologici dell'apparato digerente nel saturnismo (nota III). Le alterazioni della funzionalità. Conclusioni generali*, *Atti del XXX Raduno dei radiologici Triveneti*.
- *Considerazioni radiologiche sulle sindromi di retrazione lobare da atlettasia progressa*, *Atti del XIX Congresso Nazionale di Radiologia Medica*, Genova, 1956.
- *Considerazioni sulla broncografia nei tumori del polmone*, *Atti del XXXI Raduno dei radiologici Triveneti*.

PERUZZI G. e CORSI M.

- *Prove sperimentali sulle proprietà della cisteamina verso le reazioni cutanee da irradiazione*, *Radioterapia, radiobiologia e fisica medica*, fasc. I, XII, 1956.

PERUZZI G. e RUFFATO C.

- *Rilievi radiologici negli aneurismi della radice dell'arteria mesenterica superiore*, *Rad. Med.*, fasc. 5, XLII, 1956.

GODINA MARINO, Assistente volontario

- *Sulla comparsa di erosioni costali nella stenosi dell'istmo dell'aorta*, *Rad. Med.*, 306, 1955.
- *Valore della flebografia cerebrale profonda nella diagnosi dei tumori encefalici*, *Rad. Med.*, 696, 1955.

GODINA M. e LENARDUZZI G.

- *La flebografia profonda nella diagnostica dei tumori encefalici*, *Quad. di Rad. Coll. di monografie I*, Cedam, 1955.

BORELLI GUALTIERO, Assistente volontario

- *Particolari tecnici della spino-cisternografia posteriore*, *Quad. di Radiologia*, XIX, 167, 1956.

- *Acanthosis nigricans e cancro gastrico*, XXX Raduno di Radiologi Tri-
veneti, 1956.
- *Le calcificazioni endocraniche*, Quad. di Radiologia, XIX, 389, 1956.

BORELLI G. e FERRANTE L.

- *Importanza dello studio dello sviluppo dello scheletro nell'obesità sem-
plice dell'infanzia*, Riv. Ped. Siciliana, XI, 1956.

BORELLI G., MARINI F. e ONORATO M.

- *Rilievi angiograficardiopneumografici ed elettrocardiografici in corso di
iperafflusso ematico sperimentale al cuore destro*, Chir. Pat. Sper., IV,
816, 1956.

BORELLI G., ROMANI S. e HUEBER F.

- *L'importanza dell'angiografia cerebrale nella interpretazione diagnostica
delle emorragie subaracnoidee*, XXX Raduno dei Radiologi Triveneti.

Clinica Dermosifilopatica

FLARER FRANCO, Direttore

- « *Eritema* », Minerva Dermatologica, 8, 1955.
- *Riflessi delle recenti acquisizioni su problemi di patologia generale del-
la sifilide*, Minerva Dermatologica, n. 11, 1955.
- *Consulto sul giudizio di malattia e prognostico in un caso di pemfigo*,
Minerva Medica, 100, 1955.
- *Sopra alcuni aspetti del problema della Leishmaniosi cutanea*, Minerva
Pediatrica, 7, 1956.
- *Qualche considerazione sul pemfigo*, Minerva Dermatologica, suppl. 12,
4, 1955.
- *Le modificazioni della reattività cutanea nei processi infiammatori su-
bacuto-cronici*, Atti del III Congresso Europeo di Allergologia, Firenze,
12-15 settembre 1956.

Clinica delle Malattie nervose e mentali

BELLONI G. B., Direttore e **MALECI O.**, già Aiuto

- *Epilessia e sistema nervoso vegetativo*, Relazione al XII Congresso del-
la Società Italiana di Neurologia, Padova, aprile 1956.

FRUGONI P. Professore incaricato, **CECOTTO C.** e **BRIANI S.**

- *Trattamento chirurgico dei tumori del midollo*, « Chirurgia », vol. XI,
fasc. II, 1956.
- *L'epilessia nei tumori cerebrali. Considerazioni su 839 casi*, Riv. Neurol.,
vol. XXVI, fasc. III, 1956.

FRUGONI P. e GIAMMUSSO V.

— *Ascesso cerebrale paradossso*, Arch. Chirurg. Torac, n. 4, 1956.

RIGOTTI SIMEONE, Aiuto

— *Intervento al Symposium sulla reserpina e cloropromazina in neuropsichiatria*, Archivio Psicologia Neurologia e Psichiatria, XVII, 161, 1956.

RIGOTTI S. e SCHERGNA E., Assistente

— *La terapia medica dell'epilessia*, Relazione al XII Congresso Nazionale della Società Italiana di Neurologia, Padova, aprile 1956.

BASAGLIA FRANCO, Assistente straordinario

— *Il corpo nell'ipocondria e nella depersonalizzazione (I)*, Rivista Sperimentale di Freniatria, LXXX, 1956, 159.

— *Il corpo nell'ipocondria e nella depersonalizzazione (II)*, Rivista Sperimentale di Freniatria, LXXX, 1956, 453.

BASAGLIA F. e DALLA BARBA G.

— *Il fenomeno di interferenza degli shocks ed il suo significato al test di Rorschach*, Archivio Psicologia Neurologia e Psichiatria, XVII, 1956, 783.

BASAGLIA F. e PESSINA G.

— *La « reazione immagine » del psiconevrosico ossessivo al test di associazione verbale*, Rassegna Studi Psichiatrici, XLV, 1956, 344.

— *Il test di associazione verbale ed il test Wechsler-Bellevue in un gruppo di soggetti a sintomatologia isterica*, Rassegna Studi Psichiatrici, XLV, 1956, 475.

BALESTRIERI ANTONIO, Assistente straordinario

— *Azione della cloropromazina e della reserpina sul sistema nervoso extrapiramidale*, Archivio Psicologia Neurologia e Psichiatria, XVII, 1956, 483.

— *Farmacopsicologia e psicopatologia*, Archivio di Psicologia Neurologia e Psichiatria, XVII, 1956, 1147.

BALESTRIERI A., GREENSTEIN L., STRAUSS H.

— *The electroencephalogramm in cerebral atrophy*, Am. J. Medical Science, CCXXX, 1955, 178.

BALESTRIERI A. e SIGNORATO U.

— *Contributo allo studio della astereognosi per lesioni non corticali*, Rivista di Neurologia, XXV, 1955, 859.

BALESTRIERI A. e ZAPPOLI R.

— *EEG Untersuchungen bei typischer Trigeminusneuralgie*, Elektromedizin, I, 1956, 44 e 73.

BALESTRIERI A. e FRANCESCHINI V.

- *Cloropromazina e fenomeni convulsivi: mancanza di sinergismo con il luminal. Facilitazione dell'epilessia da cardiazolo*, Bollettino Società Italiana Biologia Sperimentale, XXXII, 1956, 197.

GIROTTA CLARA, Assistente volontaria

- *Un anno di esperienza elettroencefalografica nell'Ospedale Psichiatrico di Vicenza*, Avvenire Sanitario, n. 5-6, 1955.
- *Rapporti tra andamento clinico e reperti elettroencefalografici favorevolmente influenzati dalla terapia*, Avvenire Sanitario, n. 5-6- 1956.
- *La terapia dell'epilessia con acetazolamide*, Rassegna Internazionale di Clinica e Terapia, XXXVI, 1956, 473.

ZAPPOLI ROBERTO, Assistente volontario

- *La terapia degli stati epilettici*, Rivista di Neurologia, XXVI, 1956, 495.

ZAPPOLI R., BALESTRIERI A.

- *Ricerche elettroencefalografiche in casi di nevralgia essenziale del trigemino*, Rivista di Neurologia, XXVI, 1956, 414.

Clinica Oculistica

SANTONASTASO ALFREDO, Direttore

- *Aspetti del problema delle affezioni unilaterali in oftalmologia*, Congressi Società Italiana di oftalmologia, Napoli, ottobre 1956.

MORO FERRUCCIO, Aiuto

- *Cheratoplastica lamellare per morbo di Bowen corneo-congiuntivale*, Atti della Soc. oftalmologica Lombarda, I, 1956.

MORO F. e AUSTONI M.

- *Ricerche sul passaggio dell'umor acqueo di fosforo radioattivo iniettato per via entracarotidea*, Minerva Nucleare, 1, 1, 1957.

MORO F. e FREGNAN E., Assistente straordinario

- *Indagini sul comportamento del potere di fusione nel solfocarbtorismo professionale*, Arch. ottalm, LX, 1956.

MORO F. e AMIDEI B., Assistente straordinario

- *Distrofia corneale screziata (o di Fehz) associato a sordità e balbuzie*, Ann. ottalm. e Cl. Oculistica, LXXIII, 1957.

MORO F. e BETETTO G., Assistente straordinario

- *Sulle alterazioni ocellari nel gorgolismo con particolare riguardo a quelle corneali. Contributo clinico ed istopatologico*, Atti Soc. oftalmologica Lombarda, XI, 1956.

CHINAGLIA VINCENZO, Assistente ospedaliero

- *Variazioni tensionali nei traumatismi oculari e glaucoma traumatico primitivo*, Ann. di Ottal. e Cl. Ocul., LXXXI, 2, 79, 1955.
- *Opacità corneale centrale congenita. Contributo clinico ed istologico*, Ann. di Ottal. e Cl. Ocul., LXXXI, 4, 139, 1955.
- *Nuovo contributo allo studio dell'esoftalmo pulsante traumatico e relativi problemi di fisiopatologia*, Acta Chirur. Patavina, 1955.
- *Sulla pseudoatrofia ottica dei neonati (o disgenesia mielinica delle vie ottiche)*, Atti della Soc. Med. Chir. di Padova, vol. XXXIII, 1955.

CHINAGLIA V. e BALESTRIERI A.

- *La fotostimolazione intermittente nei soggetti ambliopici. Nota preventiva*, Comunic. alla Soc. Ital. di Neurologia Sez. Veneto-Emiliana, XXIII Riunione, Padova, aprile 1955, Giornale di Psichiatria e di Neurologia, fasc. II, pag. 398, 1955.
- *L'elettroencefalogramma quale contributo allo studio dell'ambriopia congenita*, Rivista O.N.O., vol. XXX, pag. 305, 1955.

Clinica Odontoiatrica

QUINTARELLI LUIGI, Direttore

- *L'odontiasi studiata al microscopio*, Acta Stomatologica Patavina, III, 89, 1956.

QUINTARELLI L. e MIOTTI B.

- *Patogenesi e terapia ortodontica del mordex apertus*, Acta Stomatologica Patavina, III, 235, 1956.

MAGRI ELVIO, Assistente

- *Contributo sperimentale allo studio del metabolismo intermedio del tripotano e della Vitamina B₆ nei soggetti cariosi*, Acta Stomatologica Patavina, III, 1956, 265.

MIOTTI BENITO, Assistente volontario

- *Considerazioni sui rapporti fra granulomi multipli in denti devitalizzati e colopatie croniche*, Acta Stomatologica Patavina, vol. II, pag. 270, 1955.
- *Odontoiatria del '700. (Il ciarlatanesimo e i consigli del Tissot)*, Clinica odontoiatrica, XI, pag. 547, 1956.
- *Sistema di attacco costruibile in laboratorio per protesi fissa rimovibile*, A.S.P., vol. III, pag. 229, 1956.
- *Esami roentgenografici di resine metacriliche usate nelle protesi dentarie*, A.S.P., vol. III, pag. 85, 1956.
- *Su di un particolare aspetto batteriologico riscontrato nella flora microbica aerobia dei granulomi dentali riacutizzati*, Minerva stomatologica, V, pag. 302, 1956.

- *Variazioni del titolo di antitossina stafilococcica nel corso di parodontiti marginali ed apicali acute*, Clin. Odont., XI, pag. 413, 1956.
- *Sensibilità ai sulfamidici della flora microbica aerobia isolata da casi di parodontite apicale acuta purulenta*, Clin. Odont., XI, pag. 563, 1956.
- *Ulteriore contributo sul comportamento della flora microbica aerobia delle parodontiti apicali acute purulente agli antibiotici*, A.S.P., vol. III, pag. 125, 1956.
- *Sugli aspetti sierologici e batteriologici di alcuni processi infiammatori cavo orale*, Rivista Italiana di Stomatologia, XI, pag. 1277, 1956.
- *Gli aspetti meccanico-biologici della molatura e della fresatura dentaria. Moderni perfezionamenti tecnici*, A.S.P., vol. III, pag. 161, 1956.

MIOTTI B. e BERTOLAZZI F.

- *Particolare accorgimento protesico: la faccetta steel di resina incassettata*, A.S.P., vol. III, pag. 145, 1956.

MIOTTI B. e ZENI G.

- *Sul comportamento della crasi proteica nelle malattie distrofiche del parodenzio*, A.S.P., vol. III, pag. 211, 1956.

MIOTTI B. e STEFANINI G.

- *Sui cosiddetti tumori misti del palato a derivazione salivare*, A.S.P., vol. III, pag. 287, 1956.

CARLASSARE ANGELO, Assistente volontario

- *Nuovo metodo per la preparazione di protesi mobile immediata prefabbricata*, A.S.P., vol. III, pag. 277, 1956.
- *Un nuovo vibratore elettromagnetico. Note pratiche*, A.S.P., vol. III, pag. 315, 1956.

PREVEDELLO PAOLO, Assistente volontario

- *L'acetato di idrocortisone usato localmente nella terapia di alcune forme stomatologiche. Esperienze e risultati*, Acta Stomatologica Patavina, III, 151, 1956.

Clinica Otorinolaringoiatrica

ARSLAN MICHELE, Direttore

- *Neue Resultate der Applikation des Ultraschalls auf das Labyrinth. Ein Beitrag zur Therapie der Labyrinthose. (Mit 10 Textabbildungen)*, Sonderdruck aus Arch. Ohr.-usw. Heilk, u. Z. Hals-usw. Heilk, CLXVII, 559, 1955.
- *Quale ha da essere una moderna (e razionale) impostazione del problema delle flogosi tonsillari?*, Minerva Medica, II, Anno XLVI, 1955.
- *Attualità del problema delle virosi in Otolaringologia*, Atti del XLIII Congr. Soc. Ital. di L.O.R., Napoli, 1955.

- *Ultrasonic surgery of the Labyrinth*, Förhandliger i Svensk Otolaryngologisk Förening, 1956.
- *Il punto di vista del laringologo sul « problema » tonsillare*, Il Lattante, 1956.
- *La Cloropromazina in Otolaringojatria*. (Indicazioni e meccanismo di azione), Minerva Otorinolaringologica, VI, 1956.

ARSLAN M. e SALA O.

- *Fisiopatologia e Clinica delle vie vestibolari centrali*, Relazione al 44° Congr. Soc. Ital. di ORL, Bologna, 27-29 settembre 1956.

SALA OSCAR, Assistente

- *La terapia medica della sordità*, 2° tema di relazione alla Riunione della Soc. Internazionale di Audiologia, Montecatini.
- *Primi risultati della terapia cortisonica nella laringite ipoglottica*, Il Val-salva, XXXI, 1955.
- *Considerazioni sull'importanza del nistagmo ottocinetico nella semeiotica otoneurologica*, Rivista Oto-Neuro-Oftalmologica, XXI, 1956.
- *Il valore semeiologico del nistagmo ottocinetico nelle sindromi bulbome-sencefaliche*, Riv. Oto-Neuro-Oftalmologica, XXXI, 1956.

SALA O. e DE' STEFANI G. B.

- *La vitamina A e la vitamina E nella terapia degli acufeni*, Collana Scientifica IFI, III, 1955.
- *L'influsso della vitamina E sul decorso dell'otite acuta sperimentale*, Archivio Italiano di Otologia, LXVII, 1956.

SALA O. e MEGIGHIAN D.

- *Primi risultati sull'uso locale dell'acetato di idrocortisone in alcune malattie pertinenti all'otorinolaringojatria*, Minerva Medica, VI, 1956.

BOTNER VITTORIO, Aiuto Ospedaliero incaricato

- *Rapporti tra nervo carotico interno ed orecchio medio in alcuni mammiferi*. (Studio anatomico comparativo), Minerva ORL, 1955.
- *Osservazioni sull'innervazione dell'orecchio medio nell'embrione umano*, Arch. Ital. di O.R.L., LXVI, 1955.
- *Singolare sindrome stenotica respiratoria post-traumatica in soggetto con grave spondilo artrosi deformante cervicale*, Atti della Soc. Medico Chirurgica di Padova, XXXIII, 1955.
- *Considerazioni sul faringostoma spontaneo post-operatorio (nota preventiva)*, Atti del 43° Congr. Soc. Ital. di Laringologia, Napoli, 1955.

BOTNER V. e COMORETTO R.

- *Ricerche sperimentali sui rapporti tra fibre nervose irido-dilatatrici ed orecchio medio in alcuni mammiferi*, Minerva ORL, 1955.

BOTNER V. e ANCETTI R.

- *L'istomorfologia dei gangli timpanici nell'uomo*, Minerva ORL, VI, 1956.

BOTNER V. e MOREA M.

- *Disfagia da neurismo di tronco arterioso anomale tiroo-bicervico-scapolare*, Atti Soc. Medico Chirurgica di Padova, XXXIII, 1955.

BOTNER V. e DE' STEFANI G. B.

- *L'innervazione dell'arteria uditiva*. (Ricerche di anatomia microscopica nel cane), Arch. Ital. di ORL.

PIVOTTI G., Assistente straordinario e LUCARELLI A.

- *Contributo ai moderni metodi di registrazione nistagmografica*, Boll. Soc. Ital. di Biol. Sperim., XXXI, 1955.
- *Problemi tecnici della registrazione nistagmografica*, Minerva ORL, V, 1955.

DE' STEFANI GIAMBATTISTA, Assistente straordinario

- *La terapia ultrasonora dell'otosclerosi*. (Ricerche cliniche e sperimentali), Arch. Ital. di Otologia, Suppl., XXVII, 1956.

DE' STEFANI G. B. e SALA O.

- *L'azione della vitamina E sull'evoluzione dell'otite media acuta sperimentale*, Atti del LXIII Congr. Soc. Ital. di ORL, Napoli, 1955.
- *La vitamina A e la vitamina E nella terapia degli acufeni*, Il Valsalva, XXXIII, 1956, 227 e 294.

MEGIGHIAN DAVIDE, Assistente straordinario

- *Un caso raro di mesenchimopatia delle cartilagini auricolari e laringee* Arch. Ital. di ORL, suppl. XXVI.
- *L'allergia sperimentale dell'orecchio esterno ottenuta mediante iniezione intracarotide centrifuga dell'antigene scatenante*, Minerva Medica, VI, 1956.
- *Contributo sperimentale allo studio delle manifestazioni allergiche dell'orecchio medio e della tuba*, Arch. Ital. di ORL, LXVII, 1956.

MEGIGHIAN D. e SALA O.

- *L'idrocortisone acetato, per l'uso locale, in alcune neoplasie a struttura vascolare pertinenti all'otorinolaringojatria*, Arch. Ital. di ORL, 1955.

BOSATRA ANDREA, Assistente straordinario

- *Considerazioni clinico-statistiche dopo quattro anni di impiego dell'anestesia generale in otorinolaringojatria*, L'Otorinolaringologia Italiana, XXIV.

ANCETTI ROBERTO, Assistente volontario

- *Effetto tossico dell'idrazide dell'acido isonicotinico sul sistema cocleo-vestibolare*. (Ricerche sperimentali sulla cavia), Minerva ORL, VI, 1956.

ANCETTI R. e PREVEDELLO P.

- *Studio anatomo-clinico sul granuloma eosinofilo delle ossa mascellari*, Acta Stomatologica Patavina, II, 1955.

RICCI V., Assistente straordinario e LEONARDELLI G. B.

- *Atteggiamenti pseudoneoplastici nelle flogosi croniche ad impronta linfocitaria della ghiandola parotide*, Tumori, XLII, 1956.

FIORETTI ALESSANDRO, Assistente volontario

- *Ricerche sperimentali sul fenomeno di Sabbatani-Spagnol nella tonsilla palatina del coniglio*, Arch. Ital. di Otologia, LXVI, 1955.
- *Il sistema reticolo endoteliale tonsillare esplorato con il metodo dell'iniezione intracarotidea centrifuga*, Arch. Ital. di ORL, suppl., XXVI.
- *Ulteriori ricerche sperimentali sulla fisiopatologia tonsillare*, Atti del XLII Congr. Soc. Ital. di LOE di Napoli, 1955.
- *Quadri di istoreattività allergica ottenuti per via intracarotidea centrifuga*, Minerva ORL, VI, 1956.
- *Osservazioni Istofisiologiche sulla vascolarizzazione tonsillare con particolare riferimento al nodulo secondario (Nota IV)*, Il Valsalva, XXXII, 1956.
- *Quadri di istoreattività allergica ottenuti per via intracarotidea centrifuga. (Nota VI: Il fenomeno di Sanarelli Shwartzman nelle mucose delle prime vie aeree digestive)*, Arch. Ital. di ORL, LXVII, 1956.
- *Ulteriori osservazioni istologiche sul seno linfatico perinodulare e sui suoi rapporti con i capillari del «tessuto contronodulare» e con i vasi efferenti*, Minerva ORL, VI, 1956.
- *Quadri di istoreattività allergica ottenuti per via intracarotidea centrifuga. (Nota VII: Il fenomeno di Sanarelli-Shwartzman si ottiene in modo atipico nella tonsilla palatina del coniglio)*, Arch. Ital., di ORL, LXVII, 1956.

Clinica Ostetrica e ginecologica

REVOLTELLA GIOVANNI BATTISTA, Direttore

- *Verso una integrale assistenza della maternità. Dal parto «spontaneo» al parto «pilotato integrale»*, Attualità di Ost. Gin., vol. II, fasc. 1, 1956.
- *Non parto indolore ma parto senza paura in relativa serenità di spirito*, Nido, n. 50, 1956.
- *Una storia meravigliosa a proposito di cardiopatia in gravidanza*, Nido, n. 52, 1956.
- *Sulla chirurgia funzionale dell'ovaio*, Comunicazione al Congresso di Montpellier della Soc. di Ost. e Gin. del Mediterraneo Latino (23-25 aprile 1956).
- *Parto domiciliare e parto ospedaliero in rapporto all'assistenza mutualistica*, Comunicazione al Congresso Nazionale di Ost. Gin. (Napoli 16-18 maggio 1956).

- *Progressi della chimica agraria e possibili rapporti colla sterilità umana*, Comunicazione al II Congresso Mondiale per la Fertilità e Sterilità (Napoli 18-26 maggio 1956).
- *Endometriosi dell'apparato genitale*, Comunicazione della Società Triveneta di Ost. Gin. (Trieste 30-9-1956).
- *Attualità sulla partenogenesi animale e nel campo umano: possibili rapporti con oscuri quadri di patologia ginecologica*, Attualità di Ost. Gin., vol. II, fasc. VI, pag. 1143, 1956.

BARTOLOMEI GIUSEPPE, Assistente

- *Sindromi digestive ed affezioni ginecologiche*, Attual. Ost. Gin., I, 1, 1955, p. 153.
- *L'azione del bromuro di piridostigmina in alcuni casi di amenorrea*, Attual. Ost. Gin., II, 6, 1956, p. 1354.

BARTOLOMEI G. e ONNIS A.

- *Il corticosurrene nelle tossicosi gravidiche*, Attual. Ost. Gin., I, 1, 1955, p. 63.
- *Le ovaie nei nati da madri affette da tossicosi gravidica*, Attual. Ost. Gin., II, 2, 1956, p. 273.
- *Correlazioni tra ipofisi e gonadi nei nati da madri affette da tossicosi gravidica*, Attual. Ost. Gin., II, 5, 1956, p. 955.

BARTOLOMEI G. e PROSDOCIMI U.

- *Studio clinico ed aspetti endrocrini dell'ipertricosi idiopatica*, Attual. Ost. Gin., II, 3, 1956, p. 489.

PROSDOCIMI UGO, Assistente incaricato

- *Flebopatie puerperali: profilassi e trattamento col sale sodico dell'ac. adenosin-trifosforico*, Attualità di Ost. e Gin., vol. II, fasc. I, p. 43, 1956.

PROSDOCIMI U. e FRANCO G.

- *Influenza degli estrogeni sulla funzionalità cortico-surrenale della donna*, Attualità di Ost. e Gin., vol. II, fasc. II, p. 315, 1956.

PROSDOCIMI U. e GATTO A.

- *Aspetti endrocrini ed esplorazione cito-ormonale nell'iperplasia mista dell'endometrio*, Attualità di Ost. e Gin., vol. II, fasc. VI, p. 1161, 1956.

GAGLIARDI F. e FRANCO G.

- *Rilassamento perineale e blocco dei n. pudendi nel parto indolore con dietilamino-2-6-dimetilacetanilide, ialuronidasi ed adrenalina*, Rivista di Ostetricia e Ginecologia Pratica, anno XXXVII, n. 9, settembre 1955.
- *Diagnosi chimica di gravidanza mediante reazione di Sciff sulle gonadotropine urinarie*, Attualità di Ostetricia e Ginecologia, vol. II, fasc. IV, 823, 1956.

FRANCO G. e TAPPARELLI G.

- *Sui rapporti materno-fetali delle proteine seriche (ricerche elettroforetiche su carta nella gravidanza a termine)*, Rivista di Ostetricia e Ginecologia Pratica, XXXVIII, n. 2, febbraio 1956.
- *Il quadro proteico del liquido amniotico nella gravidanza normale e patologica*, Rivista di Ostetricia e Ginecologia Pratica, XXXVIII, n. 3, marzo 1956.

MARCHETTO GUGLIELMO, Assistente straordinario

- *Sulla compagine tissulare del glande del clitoride*, Mon. Zool. Ital., LXIII, 1955, 104.
- *Sulla struttura dei corpi cavernosi del corpo del glande*, Mon. Zool. Ital., LXIII, 1955, 48.
- *Sulle terminazioni nervose del clitoride di neonata*, Mon. Zool. Ital., LXIII, 1955, 23.
- *Modificazioni morfofunzionali indotte dalla frazione lipoidea dei nuclei diencefalici sull'ipofisi, tiroide, e surrene di ratte castrate*, Biol. Latina, VIII, 1955, 15.

MARCHETTO G. e ZILLOTTO P.

- *Modificazioni strutturali in rapporto alla età dello stroma dei muscoli sfinteri dell'ano*, Mon. Zool. Ital., LXIII, 1955, 73.

ONNIS ANTONINO, Assistente straordinario

- *Possibilità e limiti dell'istochimica nello studio della funzione endocrina del corticosurrene*, Attual. Ost. e Gin., II, 3, 631, 1956.
- *Quadri istomorfologici e istochimici della placenta nell'idrope fetale*, Attual. Ost. Gin., II, 6, 1203, 1956.

ONNIS A. e RASO M.

- *Introduzione allo studio citochimico delle ghiandole surrenali nei portatori di neoplasie*, Riv. Anat. Pat. ed Onc., 10, 7, 979, 1956.

GATTO ANTONIO, Assistente volontario

- *Considerazioni su di un caso di fibroleiomioma della vulva*, Att. di Ostet. e Ginec., vol. II, n. 1, p. 85, 1956.

GATTO A. e GIAQUINTO M.

- *Sul comportamento delle proteine plasmatiche durante il ciclo mestruale*, Att. di Ost. e Gin., vol. II, n. 4, p. 719, 1956.

MEGA MICHELE, Assistente volontario

- *Su un caso di megavesicica causa di distocia di parto*, Attualità di Ostetricia e Ginecologia, vol. II, fasc. VI, p. 1327, 1956.

ROSSI MARIANO, Tecnico

- *Studio sperimentale dell'influenza del miele deproteinizzato sulla ghiandola surrenale*, Rivista di Ostetricia e Ginecologia pratica, n. 12, 1955, p. 712.

- *L'influenza dell'alterato metabolismo ormonale in particolari forme di minaccia d'aborto*, Rivista di Ostetricia e Ginecologia Pratica, 2, 1956, p. 145.
- *La terapia progestanica nel diabete gravidico*, Attualità di Ostetricia e Ginecologia, vol. II, fasc. I, 1956, 175.
- *Influenza del Pop. della gonadotropina corionica e del progesterone sulla gravidanza della coniglia*, Minerva Ginecologica, n. 2, 1956, 91.

Clinica Pediatrica

BENTIVOGLIO G. C., PANIZON F. e CANTARUTTI F.

- *Le affezioni virali delle vie respiratorie nella infanzia con speciale riguardo all'influenza*, Acta Paediatr. Lat., 8, 593, 1955.

BENTIVOGLIO G. C. e GABURRO D.

- *La tossicosi gravidica nei suoi riflessi pediatrici*, Attualità di Ostetricia e Ginecologia, 2, 211, 1956.

BOLLETTI MARCELLO, Aiuto

- *Sulla immunità umorale del tifo nell'infanzia. Influenza della cloramina*, Giorn. Mal. Infettive e Parass., 7, 522, 1955.

BOLLETTI M. e GAVINI R.

- *La nostra esperienza sull'associazione C.A.F. Cortisone nella febbre tifoide dell'infanzia*, Giorn. Mal. Infettive e Parass., 8, 406, 1956.

BOLLETTI M. e DRAGO E.

- *La tonsillectomia precoce in corso di gl. nefrite acuta emorragica dell'infanzia*, Il Lattante, 27, 614, 1956.

BOLETTI M. e PESSINA G.

- *Contributo alla conoscenza dell'eziopatogenesi della leucoencefalite sclerosante subacuta nell'infanzia*, Acta Paediatr. Lat., 9, 610, 1956.

BAGGIO G. C. e SPARTA' D.

- *Contributo clinico alla conoscenza e nosografia della sindrome di grande eosinofilia ematica (leucemoide eosinofilo)*, Acta Paediatr. Lat. 9, 167, 1956.

GABURRO DINO, Aiuto

- *Le pneumopatie da virus (e da rickettsie) nell'immaturo*, Min. Ped., 8, 12, 1956.

GABURRO D. e BONIVER G.

- *Epilessia da postmaturità*, Acta Paediatr. Lat., 9, 284, 1956.

GABURRO D. e DEL CAMPO A.

- *Considerazioni epidemiologiche e cliniche su un'infezione da Coxiella Burneti in tre gemelle immature*, Giorn. Mal. Infettive e Parass., 8, 312, 1956.

GABURRO D. e PERESSINI A.

- *Osservazioni cliniche e sierologiche sulla mononucleosi infettiva negli immaturi*, Giorn. Mal. Infettive e Parass., 8, 324, 1956.

FERRANTE LUIGI, Assistente

- *Ricerche sui polisaccaridi legati alle proteine del liquor in condizioni normali e patologiche*, Acta Paediatr. Lat., 9, 107, 1956.
- *Il quadro precoce della sindrome di Albright (displasia fibrosa poliostotica)*, 9, 129, 1956.

FERRANTE L. e DE FRANCHIS E.

- *La partecipazione dell'ipofisi e del surrene nella patogenesi dell'obesità infantile*, Acta Paediatr. Lat., 9, 55, 1956.

FERRANTE L. e PERESSINI A.

- *Su cinque casi di pubertà precoce vera*, Acta Paediatr. Lat., 9, 263, 1956.

CANTARUTTI FELICE, Assistente straordinario

- *Osteomielite stafilococcica, trattamento eritromicinico, meningite da E. Coli terminale*, Min. Ped., 8, 623, 1956.

CANTARUTTI F. e BOTTACIN L.

- *Comportamento del quadro emoleucocitario nella pneumopatia acuta dispneizzante influenzale del lattante*, Acta Paediatr. lat., 9, 624, 1956.
- *Comportamento del potere fagocitario dei granulociti in lattanti sani sottoposti a trattamento prolungato con penicillina, streptomina, cloroeritraciclina, ossitetraclina, cloroamfenicolo e eritromicina*, Acta Paed. Latina, 9, 650, 1956.

CANTARUTTI F. e PANIZON F.

- *Pneumopatie dispneizzanti acute da influenza nel lattante*, Il Lattante, 12, 356, 1955.

DE PASCALE ALDO, Assistente straordinario

- *Modificazioni quantitative e qualitative del latte nella ipogalattia trattata con vit. E ed estratti cortico-surrenali*, Acta Paediatr. Lat., 8, 555, 1955.
- *Forma cutanea di panarterite nodosa a decorso benigno in un lattante (studio clinico isto-patologico)*, Min. Ped., 7, 1217, 1955.
- *La iodoprotidemia nell'infanzia*, Il Lattante, 27, 84, 1956.

DE PASCALE A. e SPARTA' D.

- *Sull'eziopatogenesi dell'eritema nodoso nell'infanzia*, Acta Paediatr. Lat., 9, 69, 1956.

DE PASCALE A., SPARTA' A. e DRAGO E.

- *Azione della ionoforesi transcerebrale calcica in lattanti ipodistrofici*, Acta Paediatr. Lat., 9, 539, 1955.

DE PASCALE D. e FERRANTE L.

- *Importanza dello studio dell'età ossea nella valutazione degli stati di precoce sviluppo sessuale*, La Pediatria, 64, 30, 1956.

ARENA CLAUDIO, Assistente ospedaliero

- *I° Fonocardiografia nella diagnosi delle stenosi congenite dei grandi vasi*, Acta Paediatr. Lat., 9, 203, 1956.
- *II° Il fonocardiogramma nella diagnosi delle cardiopatie congenite con «shunt» arterovenoso non complicato*, Acta Paediatr. Lat., 9, 369, 1956.

ARENA C., FERRANTE L. e DISERTORI A.

- *Le cardiomegalie del lattante*, Acta Paediatr. Lat., 9, 289, 1956.

ARENA C. e DALLA VOLTA S.

- *Su di un caso di coartazione dell'istmo aortico con pervietà del setto atriale e doppia vena cava*, Acta Paediatr. Lat., 9, 336, 1956.

BONIVER GIUSEPPE, Assistente ospedaliero

- *L'emoglobina fetale nei nati da gravidanza prolungata*, Acta Paediatr. Lat., 9, 99, 1956.

BONIVER G., CANTARUTTI F. e PERESSINI A.

- *L'immunità passiva antiinfluenzale nel neonato immaturo e a termine*, Acta Paediatr. Lat., 9, 415, 1956.

BOER G. e CECOTTO C.

- *L'ascesso epidurale nell'infanzia*, Acta Paediatr. Lat., 9, 90, 1956.

BOER GIGINO, Assistente volontario

- *L'emopoiesi ed il ricambio emoglobinico nella malattia reumatica dell'infanzia, con speciale riguardo all'azione del fenilbutazone*, Acta Paediatr. Lat., 9, 239, 1956.
- *Contributo alla conoscenza delle cosiddette «forme reumatoidi» della leucemia nell'infanzia*, Acta Paediatr. Lat., 9, 351, 1956.
- *L'evoluzione del quadro elettrocardiografico in tre soggetti con distrofia muscolare progressiva*, Acta Paediatr. Lat., 9, 400, 1956.

DISERTORI ADALBERTO, Assistente volontario

- *Contributo alla conoscenza del «cuore mixedematoso» nel bambino*, Acta Paediatr. Lat., 9, 384, 1956.

SPARTA' DIEGO, Assistente volontario

- *Sull'influenza della cloropromazina sulla sideremia a digiuno e sulle curve sideremiche da carico orale e venoso di Fe in soggetti normali*, Acta Paediatr. Lat., 9, 446, 1956.

PRETO GIACOMO, Inc. nella Scuola di perfezionamento

- *Elementi di semeiotica neurologica del neonato e del lattante anche nei riflessi dello sviluppo psichico*, Acta Paediatr. Lat., 9, 117, 250, 362, 609, 460, 1956.

Istituto di Storia

PREMUDA LORIS, Professore incaricato

- *Presentazione* al «De cura languoris animi...» del dott. Cesare Menini, ed. Ist. di Storia della Medicina dell'Università di Ferrara, 1955.
- *Carcere - Terapia del carattere*, La Grande Promessa, 1955, 12, Porto Azzurro, Elba.
- *Considerazioni storico-critiche sull'illustrazione anatomica*, Minerva Medica, I, 22, 1956.
- *Programmi ed indirizzi nell'insegnamento della Storia della Medicina all'Università di Padova*, Riforma Medica, 1956, 15.
- *Max Neuburger (8 dic. 1868-15 marzo 1955)*, Riv. di Storia delle Scienze Med. e Nat., 1956, 1, 142-152.
- *Medico e malato nella Storia della Civiltà: La posizione del medico e del malato nella scienza antica*, Il Giardino d'Esculapio, 1956, 1.
- *Idem: Medico e malato nella società antica*, 1956, 2.
- *Presentazione ad Acta Medicae Historiae Patavina*, II, 1955-56, ed. Ist. di Storia della Medicina, Univ. di Padova.

PREMUDA L. e MENINI C.

- *Indagine storico-critica sull'opera di A. M. Canano lettore nel '500 all'Ateneo ferrarese*, Atti dell'Accademia delle Scienze, Ferrara, volume XXXII, 1954-55.

DI PIETRO PERICLE

- *Divagazioni medico-storico-linguistiche*, Rif. Med., 1955.

SCAPIN F. M., Assistente volontario

- *Profili di medici clodiensi: D. A. Renier*, Humana Studia, fasc. IV, 1955.
- *Breve storia degli Ospedali di Chioggia e dei suoi lazzaretti*, Atti del I Congresso di Storia Ospedaliera, Reggio Emilia, 1956.
- *Le lettere di Falaride, tiranno d'Agrigento, al medico Policleteo*, Minerva Medica, fasc. II, 1956.
- *Gli incunaboli medico-naturalistici della Biblioteca Universitaria di Padova*, Acta Medicae Historiae Patavina, 1956.

CREMONINI LUCIANO

- *Breve quadro dell'igiene pubblica bassanese nel duecento (Ricerche sugli Statuti del 1259 e del 1295)*, Atti e Mem. dell'Acc. di Storia dell'Arte Sanitaria, A. XXII, n. 2, 70. Roma, 1956.
- *Vicende degli Ospedali di Bassano del Grappa*, Atti del I Congresso Italiano di Storia Ospitaliera, Reggio Emilia, 1956.
- *Ieri... ed oggi* (noterelle deontologiche su una cronaca dell'800), *Avvenire Sanitario*, IV, n. 4, 144, Vicenza, 1956.

CREMONINI L. e PREMUDA L.

- *Morgagni minore*, *Acta Historiae Medicae Patavina*, II, 1956.

Liberi Docenti

BACCAGLINI GIOVANNI

- *Sette anni di esperienza in Chirurgia biliare impiegando il Controllo Radio-manometrico intraoperatorio*, Atti Società Piemontese di Chirurgia, 21-XII-1955.

BARASCIUTTI ALESSANDRO

- *Aspetti Radiologici pseudo-tumorali nella tubercolosi renale*, Atti del XXXII Raduno della S.I.R.M. (Gruppo Triveneto) 11-11-1956.

BARISON FERDINANDO

- *Narcissismo e Introversione*, Estratto dal « *Giornale Medico della Marca Trevigiana* », Serie II, Vol XIV, 1956.
- *La Reserpina nelle Schizofrenie catatoniche*, Symposium Nazionale sulla Reserpina e Clorpromazina in Neuropsichiatria, Milano, 15-16 ottobre 1956, pag. 235.
- *L'Onirismo: (Considerazioni Psicopatologiche)*, *Archivio di Psicologia Neurologia e Psichiatria*, XVII, 1956, 933.

BATTIGELLI GIACOMO

- *Il polmone opaco tubercolare*. Rassegna di pat. e clinica della tbc, Vol. I, 1955.
- *Contributo allo studio delle emorragie tracheo-bronchiali*, *Giornale It. della Tbc*, Vol. X, 1956.
- *Finalità e limiti della esplorazione funzionale in pneumotisiologia*, Atti del XIII Congr. Naz. della tubercolosi (Trieste 1956).
- *Reperti strani e di eccezione in broncoscopia*, *Id*, id.

BENACCHIO LUIGI

- *Azione della vitamina E sul ricambio glucidico e sulla secrezione gastrica*, *Il Polinclinico, Sez Pratica*, LXII, 1955, 1.
- *Il Corformon sul sistema cardiovascolare e glicemia*.

BIONDETTI PAOLO

- *Stria Trasparente Sopraolecranica*, in *Annali di Medicina Navale e Tropicale*, luglio-agosto 1956, LXI, Fasc. IV.
- *Discussione della Prima relazione «Cinematografica cardiaca»*, Atti del XIX Congresso della SIRM, Genova, 1956, Vol. IV, pag. 67.
- *L'area frontale piana del cuore da stenosi mitralica prima e dopo valcolomia*, Atti XIX Congresso SIRM, Genova., 1956, pag. 157.

BOGGIAN BRUNO

- *Blocco spinale insorto durante la cura della meningite tubercolare trattato con cortisone per via intrarachidea. Guarigione*, Policlinico Sez. Pratica, Vol. LXII, pagg.563-564.
- *Prime esperienze di terapia antitubercolare col solfato di viocina*, Policlinico Sez. Pratica, Vol. LXIII, pagg. 1027-1028.

BOHM GUIDO

- *Spasmo calicolare ostinato riflesso da calcolosi renale controlaterale*. (Interessante referto radiologico in un caso di coliche renali riflesse), *Giornale di Scienze Mediche*, X, 1955.
- *Relazione clinico-statistica triennale* (marzo 1953 - marzo 1956), Noale, 1956, pag. 40.

BOZZOLI ALESSANDRO

- *Interpretazione di alcuni segni oftalmologici in caso di morte subitanea*, (*Giornale Italiano Oftalmologia* n. 3, Vol. IX, 1956).
- *L'occhio del mio amico poeta* (Rotary Club - Realtà Nuova, 1956).
- *L'occhio senile*, (Rel. Congr. Triven. Gerontologia, Treviso, 1956).
- *Rapporti fra Oculistica e Stomatologia* (Congr. Triveneto Stomatologia, Treviso, 1956).

BATTISTONI LUCIANO

- *Emorragia gastrica mortale «sine materia» associata a necrosi emorragica della milza*, *Min. Medica*, I, 1955, 564.
- *Il valore del «segno della carotide» nella diagnosi di trombosi della carotide interna*, *Min. Medica*, I, 1956, 1951.
- *Atelettasia acuta massiva del lobo inferiore del polmone destro in corso di emottisi di non precisata origine*, *La Medic. Internaz.*, LXIII, 1955.

CACCHI ROBERTO

- *La terapia delle stenosi dell'uretere*, Relazione al IV-V Convegno Urologico Tosco-Emiliano, *Urologia*, XXIII, f. II, 1956.
- *La mia esperienza in chirurgia prostatica*, *Atti Soc. Ital. Urol.* Vol. XXVIII, 1955.
- *Sulle prestazioni urologiche ambulatoriali* (Lezione al Corso di Medicina Mutualistica), Vol. edito dall'INAM di Ferrara, 1956.
- *Prime impressioni sul trattamento sclerosante alla Negro della ipertrofia prostatica*, *Minerva Urologica*, VIII, 6, 1956.

CALETTI GIOVANNI

- *Modificazioni della reattività cutanea per uso topico di idrocortisone*, Min. Dermat., n. 2, 1955, Supplemento 4.
- *Sulle recidive della Pella* - Medicina Sociale, n. 4, aprile 1956.

CANDIANI GIORGIO

- *Sul granuloma maligno acuto*, Acta Medica Patavina, XV, 1955, 487.
- *Considerazioni su di un caso di cilindroma bronchiale*, Riv. Anat. Patol. Oncol., X, 1955-56.
- *Sul problema dell'ipertensione arteriosa da nefropatia monolaterale*, Acta Med. Patavina, XVI, 1956, 41.
- *Lipogranuloma vasale in corso di gangrena embolica*, (Diagnostica differenziale con le vasculopatie granulomatoze giganto-cellulari), Riv. Anat. Patol. Oncol., XI, 1956.
- *Processi organizzativo-granulomatosi in arterie calcificate nella diagnostica differenziale con le arteriti giganto-cellulari*, Riv. Anat. Patol. Oncol., XI, 1956.
- *Tiroide e metabolismo del ferro* (II: l'assunzione del 59-Fenil midollo e negli organi di ratti tiroideotomizzati trattati con estratto tiroideo totale), Haematologica, XLI, 1956, 469.
- *Cistoadenolinfoma della parotide* (Considerazioni istogenetiche), Riv. Anat. Patol. Oncol., XI, 1956, 99.
- *Sull'azione tossica dei cumarenci: pericardite emorragica in corso di terapia con dicumarolo*, Riv. Anat. Patol. Oncol., XI, 1956, 371.

CANOVA FRANCESCO

- *Il malato e le malattie*, II Ed., Gregoriana Ed., Padova, pag. 622.
- *Manuale di medicina missionaria*, S.E.I., Torino, pag. 858.

CARNIELLI PIETRO

- *Quadro elettroforetico del siero di sangue in alcuni tipi di splenomegalie anche in rapporto alla splenectomia*, « Il Friuli Medico », vol. X, pag. 843.
- *Fluorolettrometria cardiovascolare*. (Aspetti generali e nozioni di tecnica), « Minerva Medica, Anno XLVII, vol. II, pag. 1822.
- *Fluorolettrometria cardiovascolare*. (Tracciati fluorolettrometrici normali), « Archivio per le scienze mediche », Anno LXXXI, 1956.

CICERI CORSO

- *La cura chirurgica della stenosi mitralica*, Arch. dell'Osp. al Mare, I, 1, 1955.
- *The treatment of postoperative pain*, Intern. Coll. of Surg., Geneve, 1955, 234.
- *Il rischio operatorio in rapporto a diverse modalità di anestesia*, XVI Congr. de la Soc. Intern. de Chir., Copenhagen, 1955.
- *Gli squilibri idroelettrolitici in chirurgia*, Arch. dell'Osp. al Mare, II, 3, 1956.

CIRILLO DOMENICO

- *Ricadute e trattamento antibiotico nell'infezione tifoidea dell'infanzia*, *Terapia antibiotica*, V, 1955, 226.
- *Tonsillopatie focali e tonsillectomia*, *Il Lattante*, XXVII, 1956, 625, (fascicolo X).

COJAZZI LUIGI

- *Problemi di allergologia in Otorinolaringologia*, *Friuli Medico*, 1956.
- *Luci e ombre in chirurgia estetica e riparatrice*, *Friuli Medico*, 1956.

COLOMBO PAOLO

- *Sopra un caso di gotta cronica...*, *Min. Med.*, vol. II, n. 86, 27 ott. 1955.
- *Auto-attività e auto-aggressione...*, Roma, 1956, *Atti del Simposio di Immuno-ematologia*.

CONTI GIUSEPPE

- *Sur les rapports entre l'évolution des greffons de thymus et l'état biologique de l'ôte*, *Acta Anatomica*, 1957 (sous presse).
- *Observations comparatives sur l'innervation de quelques régions de l'appareil digestif humain*, *Communication tenue au Congrès des Anatomistes suisses à Zürich*, sept. 1956.

DALLA BERNARDINA LINO

- *La roentgenterapia nelle cavità residue a toracoplastica*, *Quaderni di Radiologia*, vol. XXI, fasc. 1, pag. 1.
- *Ulteriori precisazioni anatomoradiografiche sul seno del Breschet*, *Quaderni di Radiologia*, vol. XXI, fasc. 2, pag. 125.
- *Il quadro radiografico della base del cranio in corrispondenza della sindrosi (e sinistosi) sfenoccipitale*, *Quaderni di Radiologia*, vol. XXI, fasc. 3, pag. 255.
- *Considerazioni su due casi di frattura isolata, bilaterale, simmetrica di prima e seconda costa*, *Quaderni di Radiologia*, vol. XXI, fasc. 4-5, pag. 431.

DALLE ORE GIUSEPPE

- *Considerazioni su cinque casi di pneumocefalo intracerebrale post-traumatico*, *Giornale di Psichiatria e di Neuropatologia*, 73, f. 2, 1955.

DALLE ORE G. e PESERICO L.

- *Teratoide spinale con pilonidal sinus*, *Giornale di Psichiatria e Neuropatologica*, 73, f. 2, 1955.

DALLE ORE G. e TERZIAN H.

- *Syndrome of Klüver and Bucy reproduced in man by bilateral removal of the temporale lobes*, *Neurology*, 5, 373, 1955.

D'ARBELA F. e KAUSS R.

- *Studio clinico statistico di 104 casi di Cirrosi epatica di Morgagni Laennec*, Atti del 55° Congr. della Soc. di Medicina interna, Pozzi Ed., 1956, pag. 176.
- *Su due casi di polmonite atipica primaria con secondaria sindrome di Stevens-Johnson*, La Medicina Internazionale, LXIV, 1956, pag. 49.

DE GIORGIO ANTONIO

- *IV edizione del Manuale Guida Pratica di Laboratorio*, edit. Cappelli.

DEI ROSSI ARMANDO

- *La tonsillectomia è veramente un problema?* Rassegna Giuliana di Medicina, Annata XII, fasc. 5, maggio 1956.
- *La moderna Chirurgia dell'otite cronica*, Rassegna Giuliana di Medicina, Annata XII, fasc. 7, luglio 1956.
- *L'etmoidite: problema diagnostico e terapeutico*, Conferenza tenuta alla Associazione Medica Triestina il 25 maggio 1956.

DE NEGRI UGO

- *L'Anofelismo nelle zone metarifere della prov. di Rovigo e lo studio delle larve del Gruppo «Maculipennis» col metodo citogenetico*, Atti del XVII Congresso Naz. d'Igiene, Venezia, pag. 75.
- *L'anofelismo nel Veneto dopo dieci anni di trattamento con disinfestanti ad azione residua*, Rivista di malariologia, vol. XXXV, 1956, pag. 39.
- *Nuovi orientamenti per lo studio delle specie anofeliche del gruppo «Maculipennis» in zona malarica trattata con DDT*, Rivista di malariologia, vol. XXV, 1956, pag. 21.
- *L'eritromicina nella profilassi dei portatori di b. difterico*, Giornale Malattie infettive e parassitarie, vol. VII, 1956, n. 9.

DENES GIULIO

- *Fattori fisici ed agglutinazione batterica*, Giorn. Mal. Infett. Parass., VIII, n. 9, sett. 1956.

DE VIDO GIANNI

- *Sui metodi di riparazione chirurgica della paralisi del n. facciale. Risultati a distanza*, Archivio Ital. di O.R.L., vol. LXVI, 1955.
- *Sul trattamento dei papillomi laringei dell'infanzia con applicazioni locali di resina di podofillina*, Atti XLIII Congresso Soc. Ital. di O.R.L., Napoli, 1955.
- *Problemi di fisiopatologia e di terapia gerontologica in O.R.L.*, Relazione al IX Convegno Gruppo Otologi Ospedalieri Italiani, Salsomaggiore, 10-12 maggio 1956.

DISERTORI BEPPINO

- *Aspetti moderni della neuropsichiatria senile*, Il Fracastoro, XLVIII, 1955, 621.
- *Trattato delle Nevrosi*, Torino, 1956, pp. 505 (ed. Einaudi).

DOGO GIOVANNI

- *Sulla Malattia Ustione* (Quadri Clinici e Problemi Terapeutici), Annali di Medicina Navale e Tropicale, LX, fasc. VI, 1955, 678.
- *La cartilagine bovina a copertura delle aree di granulazione degli ustionati gravi*, Bollettino della Società Italiana di Biologia Sperimentale, XXXI, fasc. 7-8, 1955, pag. 1.

DONINI FRANCESCO MARIA

- *Risultati terapeutici ottenuti col serpasil in 158 malati mentali*, Archivio di Psicologia Neurologia e Psichiatria, vol. XVII, 1956.

FATTOVICH GIOVANNI

- *Considerazioni sui reperti istologici in alcuni casi di demenza senile*, « Il Cervello », XXXI, 1955, 1.
- *Emiplegia cerebrale infantile da rammollimento silviano totale*, « Il Cervello », XXXI, 1955, 2.
- *Su di un particolare quadro istopatologico dei centri nervosi in un caso di frenostenia cerebropatica*, « Il Cervello », XXXI, 1955, 4.
- *Sulle mioclonie epilettiche*, Rassegna di Studi Psichiatrici, XLIV, 1955, 5.
- *Considerazioni su di un caso di epilessia* (indagine elettroencefalografica e reperto anatomico), « Il Cervello », XXXI, 1955, 6.
- *Sui quadri istopatologici atipici della demenza senile*, « Giornale di Psichiatria e di Neuropatologia », 1955, 1.
- *Considerazioni sui reperti istopatologici di alcuni casi di idiozia*, « Il Cervello », XXXII, 1956, 1.
- *Su un caso di idiozia congenita*, « Giornale di Psichiatria e di Neuropatologia », 1956, 2.
- *Iperostosi endocranica traumatica ed epilessia*, « Il Cervello », XXXII, 1956, 4.
- *Iperostosi frontale interna e adenoma cortico-surrenale*, « Giornale medico della Marca Trevigiana », XIV, 1956, 2.
- *Su di un caso di frenostenia da encefalite reumatica*, « Il Cervello », XXXII, 1956, 5.

FERRANTI FRANCESCO

- *Le sindromi dolorose della regione precordiale* (per il Trattato di Diagnostica Medica diretto dal prof. P. Bastai), Casa Editrice dr. F. Valardi, Milano.

FERRO AGOSTINO

- *Contributo al trattamento dell'ectopia testis secondo il metodo di Giuliani*, Boll. Soc. Triveneta di Chirurgia, vol. IX, 1955, 283.

FRASSON UGO

- *Modificazioni elettroforetiche del siero in pazienti affetti da commozione cerebrale*, Avvenire Sanitario, VI, 1953, 1.

- *Sull'architettura della tonaca muscolare dello stomaco dell'uomo*, Atti Soc. Med. Chir., Padova, XXXI, 1953, 1.
- *L'influenza delle gonadostimaline nella formazione di anticorpi da parte dell'organismo*, Giornale di Scienze Med., VII, 1955, 1.
- *Influenza della vitamina B₁₂ nella nefrosi gravidica*, Avvenire Sanitario, III, 1955, 1.
- *L'osteosintesi con il chiodo felitola in alcuni casi di frattura diafisaria di ossa lunghe*, Giornale Scienze Mediche, VIII, 1955, 100.
- *Dati strutturali sulla tonaca muscolare dello stomaco*, Monit. Zool. Italiano, LXIII, 1955, 17.
- *Contributo al trattamento delle fratture clavicolari. Infibulazione metallica endoconicolare*, Giornale di Scienze Med., IX, 1955, 20.
- *Emoperitoneo da rottura spontanea di emangioma splenico*, Acta Chir. Italica, XI, 1955, 1.

GABRIELLI SESTILIO

- *L'equilibrio idro-elettrolitico del malato chirurgico*, 58° Congresso Soc. It. Chir.
- *L'arteriografia cerebrale nei traumi cranici*, Lezione al corso di medici condotti, Soc. Med., Udine.
- *Contributo casistico al trattamento del megaesofago*, Chirurgia fasc. 1, 1955.

KOCH CARLO

- *Über Kristallstrukturen in getrockneten Fäden und Ausstrichen menschlichen Glaskörpers*, Ophthalmologica, 1929, 1955, 405.
- *Reperiti microscopici di corpi estranei metallici della cornea e di schegge perforanti il globo oculare*, Atti Società oftalm. lombarda, N. S., X 1955, 155.
- *Screpolature da essiccazione nei liquidi oculari ed in alcune soluzioni di sostanze macromolecolari*, Atti Società oftalm. lombarda, N. S., X, 1955, 170.
- *Periodische Erscheinungen an trocknenden Tropfen hochmolekularer Flüssigkeiten Kolloid*, Zeitschrift 150, 1957, 80.

KRATTER VITTORIO

- *Di un voluminoso ed unico diverticolo del colon ascendente*, Giornale medico della Marca Trevigiana, XIII, 1955.
- *Sulla terapia della calcolosi del coledoco*, Giornale Medico della Marca Trevigiana, XIII, 1955.
- *Contributo allo studio del trattamento chirurgico delle splenopatie*, Archivio Ospedale al Mare, Venezia, II, 1955.
- *Sull'impiego della rete di acciaio nelle plastiche della parete addominale*, Giornale Veneto di Scienze mediche, V, 1955.
- *Su di un metodo di nefropessi mediante un'amaca di garza di acciaio*, Giornale Veneto di Scienze mediche, VI, 1955.

LANG CARLO ALBERTO

- *La probabilità di isoimmunizzazione materna da fattore Rh fino alla VI gravidanza*, Riv. Emoterapia e immunoematologia, anno II, n. 4 (ottobre-dicembre), 1955, p. 173.
- *Le reazioni post-trasfusionali*, *Gazzetta Ospedali e Cliniche*, vol. II, n. 1, 1956, p. 61
- *Le reazioni post-trasfusionali*, Riv. di emoterapia e immunoematologia, vol. III, fasc. I e II, 1956, pp. 9-38 e 77-136.

LOVISATO LUCIANO

- *Incidenza della malattia ulcerosa e delle sue complicanze sulla popolazione medico-chirurgica dell'ospedale maggiore di Trieste nel quinquennio 1951-1955*. Conferenza alle giornate mediche di Trieste, settembre, 1956, Giornate mediche triestine.

LOVISATTI NICOLA

- *Dall'atomo di Democrito all'atomo del Cobalto 60*, Quaderni di Radiologia, vol. XIX, pag. 361.
- *La pioggia radioattiva nell'esplosione nucleare ed i problemi della difesa*, Atti della Società medica trevigiana, novembre 1956.

MAESTRELLI GIUSEPPE

- *Due casi di morbo di Basedow da shock emozionale: loro importanza dal punto di vista infortunistico e medico-legale*, *Avvenire Sanitario*, IV, n. 2, 1956.

MALTESE LE ROY CARMELO

- *Considérations sur les divers procédés de prostatectomie*, *Journal d'Urologie*, Tome 62, n. 4-5, avril-mai 1956, pag. 268.

MARCHETTO GIANNI

- *Contributo allo studio delle cellule enterocromargentaffini nelle lesioni ulcerative e neoplastiche dello stomaco*, Riv. Anat. Patol. e Oncol, vol. III, n. 2, marzo 1954.
- *Fratture delle apofisi trasverse delle vertebre lombari*, *Chir. e Patol. Sperimentale*, vol. IV, fasc. 10, pag. 1187, 1956.
- *Granulomi e fibroadenoma mammari in donna tubercolotica*, *Arch. e Atti Soc. Ital. Chir.*, 1956, vol. II.
- *Frattura dell'omero da braccio di ferro*, I nota, *Avv. San.*, vol. IV, n. 5, 1956.
- *Frattura dell'omero da braccio di ferro*, II nota, *Arch. e Atti Soc. Ital. Chir.*, vol. II, 1956.

MARCONI ALESSANDRO

- *Considerazioni sull'uso dei nuovi metodi di anestesia*, *Acta Anaesthesiologica*, VI, 1955, pagg. 1-8.
- *Trapianti ossei eteroplastici*, *Archivio Ospedale al Mare*, VIII, 1956, pagg. 1-29.

MARIANI GIACOMO

- *Tossi-infezione da S. Typhi murium (carne equina)*, Igiene Moderna, IX-X, 1955.
- *Epidemiologia e profilassi della brucellosi con particolare riguardo alla Valle Padana*, Rel. II Giornata cremonese igiene, 15 sett. 1956.

MARRAS ANTONIO

- *Rilievi etiopatogenetici su di un caso di dermatomiosite*, Friuli Medico, vol. X, 1955.
- *Allergia, allergosi cutanee ed antiallergici. La patologia e terapia della sifilide ieri ed oggi. Domani? Moderne conquiste terapeutiche in dermatologia.* (Lezioni tenute ai corsi di perfezionamento ai medici condotti, raccolte e pubblicate in volume per la tipografia G. Doretti, Udine).

MARTELLI CARLO FRANCESCO

- *Azione della mesomucinasi sulla resistenza batterica al fenolo*, Arch. Ospedale al Mare, VII, 1955, 169.
- *Cinque anni di attività presso l'Istituto di Anatomia Patologia ed il Laboratorio di Ricerche Cliniche dell'Ospedale al Mare di Venezia Lido*, Arch. Ospedale al Mare, VII, 1955, 125.

MASSIGNAN LUIGI

- *Efficacia terapeutica di una associazione ematoporfirina-dinitrile succinico-vitam. B₁₂*, Minerva Medica, XLVII, 1956.
- *Contributo clinico alla conoscenza della intossicazione acuta da piombo tetraetile*, Giornale di Clinica Medica, XXXVI, 6, 1955.
- *Precisazioni sulla sindrome di Ganser*, Atti del XX Congresso Nazionale di Medicina del Lavoro, Milano 1955, pp. 783-789.

MASSIGNAN L. e PICOTTI L.

- *Utilità dell'esame elettroencefalografico nei traumatizzati cranici*, Atti del XX Congr. Nazionale di Medicina del Lavoro, Milano 1955, pp. 789-792.
- *Rilievi elettroencefalografici nelle intossicazioni professionali*, Atti del XX Congr. Nazionale di Medicina del Lavoro, Milano, 1955, pp. 792-797.

ALIQUO' MAZZEI ALESSANDRO

- *Studio Clinico-Statistico e Genealogico-Gemellare sulla miopia*, Studi in onore del prof. Vittoriano Cavara, pp. 60.

MAZZINI RIZZO ERCOLE

- *Sulla Sindrome di Korsakoff*, Rassegna di Studi Psichiatrici, vol. XLIV, fasc. 6, 1955.
- *Il «Thematic Apperception Test» in malati schizofrenici*, Giornale di Psichiatria e di Neuropatologia, fasc. 1, 1955.

MUNER IGNAZIO

- *Cenni storici sul problema della fognatura di Venezia*, Giornale di Scienze Mediche, VIII, 1955, 1.
- *Problema del serramento per le stanze di degenza*, Tecnica Ospedaliera, VIII, 1955, 369.
- *La nuova Scuola Convitto I. P. degli Ospedali Civili di Venezia*, L'Ospedale, VIII, 1955, 247.
- *La stampa medica in Venezia*, Giornale Veneto di Scienze Mediche, I, 1956, 3.

PASQUALI ELIO

- *Linfangioma cistico del mesentere*, Acta Chirurgica Patavina, XII, 1956, 6.

PAVANATI EVERARDO

- *Calvizie*, Ibimedica, IV, 3, 1956.
- *Sulle azioni e sulle proprietà farmacologiche della dietilamide 3-metossi-4-idrossibenzoica e della dietilamide 3-etossi-4-idrossibenzoica*, (in collaborazione con Botta e Canonica), Atti VIII Congr. it. Farmacologia, Roma.
- *Diuresi ed associazioni di diuretici*, Ibimedica, IV, 4, 1956.
- *Come curare la ipercolesterinemia?* Ibimedica, IV, 8, 1956.

PERONATO GIUSEPPE

- *Sugli osteomi e osteosarcomi della mammella*, Avvenire Sanitario, III, 1955, 99.

POLICHETTI ERRICO

- *Relazione XVI Congresso Soc. Internazionale di Chirurgia di Copenhagen*, in Chir. It., vol. VIII, fasc. 4, 1955-56, pagg. 335-351.
- *Alcuni aspetti della Terapia del cancro della mammella*, Rif. Med., n. 5, 1956.
- *Tumori retroperitoneali* (revisione critica di 16 casi), Arch. ed Atti Soc. It. Chir., LVII Cong., vol. II, pagg. 253-258.
- *Giuseppe Moscati e la malattia mortale di E. Caruso*, Riforma Medica, n. 17, 1956.
- *Lo strapazzo in Medicina Sociale*, Relazione del 19-V-1956 alla Soc. di Medicina Sociale, Venezia.

POZZAN ANGELO

- *Sull'impiego della rete di tantalio nelle plastiche della parete dell'addome*, Atti della Società Medico-chirurgica di Brescia.
- *Commemorazione del prof. Fasiani*, Atti Rotary Club, Brescia.

RAVASINI GIORGIO

- *Sulla cura dei tumori della vescica*, Atti e Memorie Soc. Romana Chirurgia, XIII, fasc. III.
- *Su di un singolare caso di « pneumo-uretico-pelvi »*, Volume Giubilare prof. Sp. Oeconomos, Atene, 1956, pag. 6.

RIZZI GUIDO

- *Servitù medievali in Venezia*, estr. da «Ateneo Veneto», A. CXLVI, v. 139, lug.-dic. 1955.
- *Ceruscici, cavadenti e barbieri nel mondo Veneto medievale*, estr. dalla «Rivista Italiana di Stomatologia», A. XI, n. 5, maggio 1956.
- *La formula della «consignatio pro mortuo» in contratti di cura dei secoli XIV e XV*, estr. da «Minerva Dermatologica», A. XXX, Suppl. n. 4 - n. 2 (aprile-giugno), 1955.

ROMANI ANTONIO

- *Conquiste tecniche e conquiste terapeutiche della moderna Chirurgia toracica*, Giornale Veneto di Scienze Mediche, vol. XI, Venezia, 1956.

SALVIATI LEONARDO

- *Contributo anatomico patologico alla sindrome di Waterhouse-Friderichsen*, Il Fracastoro, A. XLIX, n. 1, 1956.

SARAVAL UMBERTO

- *Elogio del Primario prof. F. Brunetti*, Riv. Ital. di Stomatologia, X, 1955, 176.
- *Correlazioni umorali e rilievi clinici nelle parodontopatie*, Les Parodontopathies, Atti del XIV Congr. Internaz. dell'A.R.P.A., Venezia, 1955, pag. 193.
- *Ulteriore contributo alla conservazione dei denti nel trattamento delle cisti dei mascellari*, Giornale Veneto di Scienze Mediche, XI, 1956, 59.
- *In memoria del dott. J. Chompret* (discorso tenuto alla Facoltà di Medicina di Parigi), Riv. Ital. di Stomatologia, XI, 1956, 1769.
- *Tumori ed ulcerazioni dei tessuti molli orali e considerazioni sul cancro*, II Ediz. riveduta ed ampliata, Parma, 1956, pag. 234.

SCARPA ANGELO

- *Paratubercolosi*, Enciclopedia Medica Italiana, Roma, 1956.
- *Semeiologia dell'apparato respiratorio*, Enciclopedia Medica Italiana, Roma, 1956.
- *L'idrocortisone locale nei versamenti pleurici*, Riforma Med., LXX, 1956, 1082.
- *L'idrocortisone locale nell'intervento di Jacobaeus*, Policlinico, Sez. pratica, LXIII, 1956, 1652.

SCARINCI CARMELO

- *Fausse images cavitaires par bronchite dispersée*, La Presse Médicale, LXIII, 1955, 193.
- *La bronchite disseminata sintomatica di malattia bronchiectasica*, Minerva Medica, XLVI, 1955, n. 23.
- *Broncoscopia, broncografia e angiopneumografia nella tubercolosi polmonare*, 1955, Atti dell'ottavo convegno scientifico regionale dell'Associazione Regionale del Veneto contro la tubercolosi.

- *A propos d'un cas de bronchiectasies abcédées symptomatiques d'adénome bronchique méconnu*, Annales d'Oto-Laryngologie, LVII, 1955, 703.
- *A propos de la maladie de Hodgking à évolution endobronchique*, La Presse Médicale, LXIII, 1955, 1302.
- *A propos d'un cas de tuberculose et de cancer bronchique associés*, Journal français de Médecine et de Chirurgie thoracique, IX, 1955, 432.
- *Le diagnostic de certaines adénopathies chroniques et leurs rapports avec la tuberculose et la maladie de Besnier-Boeck-Schaumann*, La Presse Médicale, LXIII, 1955, 1576
- *La stratigrafia del mediastino previa insufflazione per via retroxifoidea*, Minerva medica, XLVII, 1956, n. 38.
- *Adénomatosse pulmonaire et soi-disant cancer alvéolaire*, La Presse Médicale, LXIV, 1956, 1754.
- *Forme pseudo-oesophagienne d'un cancer bronchique développé au contact de calcifications ganglionnaires*, La Presse Médicale, LXIV, 1956, 1947.

SCRUFARI VITTORIO

- *Contributo clinico al trattamento transuretrale delle ostruzioni del collo vescicale*, Urologia, XXIII, 1956, 149.
- *Ileocistoplastica secondo Scheele-Cibert per vescica retratta*, Urologia, XXIII, 1956, 178.
- *L'operazione di Boari* (Uretero-cistoplastica a lembo tubulato), Urologia, XXIII, 1956, 254.
- *Nuovi orientamenti di profilassi e terapia antibiotica in chirurgia urinaria*, Terapia antibiotica e chemioterapia, VI, 1956, fasc. 6.

SEPULCRI PIETRO

- *La evoluzione igienico-agricola nei comprensori dell'Ongaro Superiore e di Cavazuccherina*, estratto dalla monografia su «Le prime Bonifiche consorziali del Basso Piave», ed. Ferrari Carlo, Venezia.

SEPULCRI P. e CANALIS A.

- *Il metodo citogenetico per la identificazione delle specie Anofeliche in Provincia di Venezia* (estratto dagli Atti del 17° Congresso Nazionale di Igiene, Tipografia Regionale, Roma, 1956).
- *L'anofelismo nel Veneto dopo 10 anni di trattamento con disinfestanti ad azione residua* (estratto Riv. Malariologia, vol. 35, Roma 1956).

SEPULCRI P. e DE NEGRI U.

- *Nuovi orientamenti per lo studio delle specie anofeliche del gruppo Maculipennis in zona malarica trattata con DDT* (estratto dalla Rivista di malariologia, vol. 35, n. 1-3, Roma, 1956).

SLAVICH ERVINO

- *Il Reumatismo nel suo aspetto sociale*, Difesa Sociale, (Anno XXXIV), IV, 1955.
- *Gli itteri*, Estratto dal Trattato di diagnostica medica diretto da P. Bastai, vol. I, Ed. Vallardi.

SLAVICH E. e FRANDOLE' G.

- *Contributo clinico alla mononucleosi infettiva*, Rass. Giul. Med., XI, fasc. 12, 1955.

SLAVICH E., KLUGMANN G. e CAMERINI F.

- *Considerazioni su un intervento di commissurotomia in un caso di stenosi mitralica con cospicuo versamento pericardico ad impronta colesterinica*, Cardiologia pratica, VII, n. 1, 1955.

TAGLIAFERRO ENRICO

- *Considerazioni cliniche postoperatorie di stenotici mitralici sottoposti ad intervento per commissurotomia*, Rassegna Giuliana di Medicina, Anno XII, fascicolo 1, gennaio 1956, pag. 31.
- *Un caso di adenoma bronchiale operato di exeresi e plastica del bronco*, Minerva Chirurgica, Anno X, n. 10, 31 maggio 1955, pag. 8.

TONIOLO GIANFRANCO

- *Esperienze su associazioni terapeutiche in corso di pneumopatie virali*, Acta Paed. Latina, VIII, 1955.
- *Megauretore ed idronefrosi bilaterale in un neonato*, Il Fracastoro, XLIX, 1956, 59.
- *Problemi medici dell'età scolare*, Avvenire Sanitario, IV, 1956.
- *Le pneumopatie virali*, Avvenire Sanitario, IV, 1956.

TREMONTI PASQUALE

- *Sindromi anginose in resecati gastrici*, Friuli Medico, ott. 1956.
- *Il Jenillutazione in terapia*, Bollettino Accademia Medica del Friuli, gennaio 1956.

WIEL PIERANTONIO

- *Sui rapporti fra le fosfomonoesterasi alcaline del siero e le fosfomonoesterasi delle cisti del mascellare*, Rivista Italiana di Stomatologia, Anno XI, n. 2, 1956.
- *Liposarcoma insorgente in un lipoma della regione sottomentoniera*, Rivista Italiana di Stomatologia, anno XI, n. 2, 1956.
- *Cromatogrammi degli aminoacidi della saliva parotidea e del liquido buccale*, Rivista Italiana di Stomatologia, anno XI, n. 12, 1956.

ZACCHI CESARE

- *Riordinamento dei servizi locali di igiene e sanità*, Nuova Rassegna di Legislazione Dottrina e Giurisprudenza, 9, 1956, 3.

ZATTERA GIULIO

- *Poliposi diffusa del colon (sue difficoltà diagnostiche e quadro radiologico dopo colectomia totale)*, Archivio dell'Ospedale al Mare, III, 1956.
- *Su due casi di osteopetrosi atipica*, Archivio dell'Ospedale al Mare, vol. III, 1956.

Istituto e Orto Botanico

CAPPELLETTI CARLO, Direttore

- *Cecidoteca - Biblioteca cecidologica del prof. A. Trotter, donate all'Istituto Botanico di Padova*, N. Giorn. Botanico ital n.s., vol. LXI, n. 2-3, pag. 395.
- *L'acqua contenuta nei vegetali e formule usate per indicarla*, Annali di Botanica di Roma, vol. XXIV, fasc. III, pag. 408.
- *Réactions secondaires dans les processus de pollinisation*, 80° Congrès des Sociétés Savantes, pag. 12, estr. Paris.
- *Enciclopedia Agraria Italiana*, voll. II e III, voci diverse, Roma, 1955.

ZENARI SILVIA, già Libero docente e Professoressa incaricata

- *La distribuzione stazionale delle entità floristiche del Cadore. Dicotyledones: Gamopetalae - Campanulaceae dal n. 876 Campanula caespitosa al n. 913 Erigeron atticus*, Archivio Botanico, vol. XV, fasc. I, pag. 34.
- *Id. id. - Compositae dal n. 914, Erigeron alpinus al n. 936, Achillea Millefolium*, Archivio Botanico, vol. XV, fasc. 2, pag. 117.
- *Enciclopedia Agraria Italiana. Collaborazione con voci diverse*, nei voll. II e III, Roma, 1955-56.

BIRTI MARGHERITA, Assistente

- *Enciclopedia Agraria Italiana. Collaborazione con voci diverse di Botanica generale e sistematica*, voll. II e III, Roma, 1955.

MARIANI PAOLA, Assistente

- *Enciclopedia Agraria Italiana. Collaborazione con voci diverse di Botanica generale e sistematica*, voll. II e III, Roma, 1955.

DOLCHER TULLIO, Assistente

- *Enciclopedia Agraria Italiana. Collaborazione con voci diverse di Botanica generale e sistematica*, voll. II e III, Roma, 1955.

DOLCHER T. e MARIANI P.

- *Osservazioni sulla distensione cellulare determinata dall'estere etilico dell'acido indolacetico*, Rendiconti dell'Accad. Naz. dei Lincei, Cl. Sc. Fis. Mat. Nat., serie VIII, vol. XX, fasc. I, pag. 83.

PIGNATTI ALESSANDRO, Professore incaricato

- *Polygala exile* DC. e *Centaurium vulgare* Rafn. nella Laguna veneta, Archivio Botanico, XXVI, 1-7.
- *Contributo alla flora della provincia di Venezia*, Atti Ist. Ven. Sc. Lett. Arti, CIX, 305-326.
- *Notizia di ricerche fitosociologiche nella Laguna veneta*, N. Giorn. Bot. Ital. n.s., LVIII, 182-83.
- *La vegetazione delle spiagge della costa settentrionale siciliana*, N. Giorn. Bot. Ital. n.s., LVIII, 581-82.
- *Una escursione fitosociologica sul litorale di Beyrouth*, N. Giorn. Bot. Ital. n.s., LIX, 75-87.
- *Sulla vegetazione psammofila litoranea del Nordafrica francese*, N. Giorn. Bot. Ital., LIX, 167-68.
- *Note fitosociologiche su alcune associazioni alofile del litorale tunisino*, Boll. Soc. Ven. Sc. Nat. Mus. St. Nat. Ven., VI, 77-94.
- *Sulla presenza di Ambrosia hispida Pursh. nei dintorni di Beyrouth*, Archivio Botanico, XXVIII, 176-78.
- *Su alcune Plumbaginacee interessanti raccolte alla foce dell'Ebros*, Collectanea Botanica, III, 377-83.
- *Limonium tunetanum* (Bonn. et Barr.) Maire ssp. *eugeniae* (Senn.) nov. comb., N. Giorn. Bot. Ital. n.s., LX, 334-5.
- *Introduzione allo studio fitosociologico della pianura veneta orientale*, Archivio Botanico, XXVIII, 265-329; XXIX, 1-25; 65-98; 129-174.
- *Cinque avventizie nuove per la flora italiana*, Archivio Botanico, XXXI, 1-12.
- *Studi sulla flora e la vegetazione dell'isola di Mallorca*, 1, Archivio Botanico, XXXI, 46-58; 65-100.
- *Contributo alla flora algologica del Pavese*, Atti Ist. Bot. Univ. Lab. Critt. Ital., Pavia, ser. 5, XIII, 1-14.

PIGNATTI A. e GIACOMINI V.

- *Saggio preliminare sulle Artemisie del gruppo «genipi»*, Archivio Botanico, XXVI, 85-150.
- *Osservazioni sul saggio di regole di nomenclatura fitosociologica proposte da R. Meijer-Drees*, Vegetatio, IV, 225-27.
- *I pascoli dell'Alpe dello Stelvio*, Annali d. Sper. Agr. n.s., IX, 1-49.
- *Flora e vegetazione dell'alta valle del Braulio*, Mem. Soc. It. Sc. Nat. Civ. Mus. St. Nat., Milano, 11, 1-194.

PIGNATTI A. e WIKUS E.

- *Euphorbia indica* Lam., neu für Oesterreich, Verh. Zoo-Bot. Ges., Wien, XCIV, 147-149.

PIGNATTI A. e SACCHI C. F.

- *Popolamenti malacologici ed associazioni vegetali sul litorale veneto*, Archivio Botanico, XXIX, 225-46.

PIGNATTI A. e VIDO V.

- *L'uso dei complessoni per il dosaggio del calcio e del magnesio nel suolo*, Atti Ist. Bot. Univ. Lab. Critt. Ital., Pavia, ser. 5, X, 309-318.

PIGNATTI A., RIOUX J. A. et ROUX J.

- *Les associations littorales des Albères*, Vie et Milieu, VI, 1-37.

MARCELLO DEL MAJNO ALESSANDRO, Libero docente

- *La conca di Cortina d'Ampezzo - Illustrazione geomorfologica*, eseguita in collaborazione di S. Zenari, Rete fenologica Italiana del C.N.R. Appendice alla « Guide Itinéraire de la XI excursion Phytogéographique Intern. Alpes Orientales », 1956, 1 tavola con velina.
- *Relazione riassuntiva sull'attività svolta durante l'anno 1953 della Rete fitofenologica italiana*, N. Giorn. Bot. Ital. n.s., vol. LX, n. 4, pag. 948.
- *Id. id. per l'anno 1954*, N. Giorn. Bot. Ital. n.s., vol. LXIII, n. 4, pag. 743.
- *Vicenda climatica ed avventura Poliana*, vol. VII Centenario della nascita di Marco Polo, a cura dell'Istituto Veneto di Scienze, Lettere ed Arti di Venezia, estr. pagg. 13.
- *Che tempo... messer Marco Polo*, « Realtà Nuova », giugno 1955, dello 87° distretto del Rotary Internazionale - Italia, estr. pagg. 7.

FORNACIARI GIOVANNI, Ospite

- *Reazioni di alcune piante coltivate nella pianura friulana alle vicende climatiche dell'inverno 1955-56*, in « Terra friulana, ottobre 1956, pag. 16.
- *Su un presunto duplicato dell'erbario Bellunese del Sandi esistente ad Udine*, Accad. Scienze Lett. ed Arti di Udine, Atti ser. VI, vol. XIII, pagg. 26.
- *Aspetti della vegetazione nella zona circostante la cascata di Moggio*, Atti I Congresso Friulano di Scienze Naturali, Udine, 4-5 sett. 1955, pag. 194.
- *Per un censimento degli alberi più notevoli del Friuli*, in « Ce Fastu? », vol. XXX, n. 1-6, pag. 11.

ZANELLA GIUDITTA, Interna

- *Ritmo delle variazioni del pH indotte dall'assorbimento radicale in soluzioni di sali fisiologicamente acidi e basici*, Atti Istituto Veneto di Sc. Lett. Arti, T. CXIV, cl. Sc., pag. 101.

PARENTI MARC'ANTONIO, Assistente volontario

- *Ricerche sulla fecondazione intraovarica*, Atti Istituto Veneto di Sc. Lett. ed Arti, T. CXIV, Cl. Sc., pag. 175.

Istituto di Chimica Fisica

SEMERANO GIOVANNI, Direttore

- *Tabelle di dati polarografici selezionati*, Suppl. alla Ricerca sci., XXVI, 1956.
- *Applicazioni recenti del metodo polarografico in chimica biologica*, Rend. ist. sup. Sanità, XIX, suppl., 99, 1956.

SEMERANO G., FAVERO P. e GRIFONE L.

- *Relazione sul viaggio in Inghilterra per la riunione della Faraday Society Sulla Spettroscopia a Microonde (Cambridge 3-7 aprile 1955)*, Ricerca sci., XXV, 3425, 1955.

FOFFANI ANTONIO, Assistente

- *Microspettroscopia*, Suppl. alla Ricerca sci., XXVI, 1956.
- *Sulla reversibilità polarografica di alcuni sistemi azo-idrazo*, Rend. Accad. naz. Lincei, Classe sci., fis., mat. e nat., [VIII] XX, 804, 1956.

FOFFANI A., FORNASARI E. e GRANDI F.

- *Comportamento polarografico di N-ossidi aromatici*, Nota III e IV, Suppl. alla Ricerca sci., XXVI, 1956.

FOFFANI A., FORNASARI E. e SEMERANO G.

- *Ricerche cinetiche per via polarometrica nel gruppo delle cumarine*, Nota II, Suppl. alla Ricerca sci., XXVI, 1956.

FOFFANI A. e MAZZUCATO U.

- *Equilibrio acido-base*, Nota I, Ricerca sci., XXVI, 2409, 1956.
- *Azione di luce ultravioletta su soluzioni acquose di N-ossido di piridina*, Ricerca sci., XXVI, 2164, 1956.

FAVERO PAOLO, Assistente

- *Su alcune applicazioni della tecnica elettronica nelle moderne ricerche chimico-fisiche*, Suppl. alla Ricerca sci., XXVI, 1956.

FAVERO P. e GIACOMETTI G.

- *Studi di polarografia oscillografica sulla cinetica di reazione tra acido piruvico ed ammoniaca*, Nota III, Atti XLV Riunione della Società Italiana per il Progresso delle Scienze, 1956.

FAVERO P., MIRRI A. M. e VIANELLO E.

- *Determinazione oscillografica dell'andamento della curva superficie-tempo per l'elettrodo a goccia di mercurio*, Rend. accad. naz. Lincei, Classe sci. fis., mat., nat., [VIII] XX, 783, 1956.
- *Comportamento del massimo del nichel in polarografia oscillografica*, Ricerca sci., XXVI, 2539, 1956.

FAVERO P., VIANELLO E. e AREVALO MEDINA A.

- *Applicazioni del metodo differenziale in polarografia oscillografica*, Suppl. alla Ricerca sci., XXVI, 1956.

GIACOMETTI GIOVANNI, Assistente

- *Sulla polarografia dei composti formazilici*, Ricerca sci., XXVI, 2167, 1956.
- *Hybrid Orbitals and Partial Double Bond Character in Covalent Complexes*, J. Chem. Phys., XXIII, 2608, 1956.
- *Relazioni tra costanti polarografiche e struttura delle molecole organiche*,

- Nota II, Suppl. alla Ricerca sci., XXVI, 1956.
— *Sull'affinità metilica dei chinoni*, Il nuovo cimento III, 1488, 1956.
- GIACOMETTI G. e CALDATO E.**
— *Misure polarografiche e spettrali su alcuni acetofenoni sostituiti*, Suppl. alla Ricerca sci., XXVI, 1956.
- DALLA VENEZIA GIOVANNI**, Professore incaricato
— *Metodi in alta frequenza applicati allo studio dei processi chimici*.
- DALLA VENEZIA G. e MIRRI A. M.**
— *Titolazione coulombometrica con rivelazione oscillometrica del punto di equivalenza*, Suppl. alla Ricerca sci., XXVI, 1956.
— *Rivelazione oscillometrica del punto di equivalenza nelle titolazioni coulombometriche a corrente costante*.
— *Sulla costruzione di un nuovo misuratore di componente ohmica per oscillometria*. Suppl. alla Ricerca sci., XXVI, 1956.
- MAZZUCATO U.**, Professore incaricato e **FOFFANI A.**
— *Equilibrio acido-base*, Nota II, Ricerca sci., XXVI, 2474, 1956.
- VIANELLO ELIO**, Professore incaricato
— *Recenti contributi sperimentali di polarografia oscillografica*, Suppl. alla Ricerca sci., XXVI, 1956.
- ZULIANI G.**, Professore incaricato e **VECCHI E.**
— *Sulla determinazione polarografica del piombo tetraetile nelle benzine*, Suppl. alla Ricerca sci., XXVI, 1956.
- ZULIANI G. e LANZA P.**
— *Purificazione elettrolitica dell'alcol etilico per uso polarografico*, Ricerca sci., XXVI, 2542, 1956.
- ZULIANI G., FAVERO P. e IMARISIO G.**
— *Sulla formazione galvanoplastica di componenti per la spettroscopia a microonde*, Ricerca sci., XXVI, 2544, 1956.
- GRIGGIO L.**, Assistente incaricata e **TALAMINI G.**
— *Reazione polarometrica di Brdicka. Titolazione amperometrica dei gruppi -SH nelle proteine con elettrodo di platino rotante. Applicazione alla diagnosi del cancro*, Suppl. alla Ricerca sci., XXVI, 1956.
- TOSINI BIANCA**, Assistente straordinaria
— *Bibliografia polarografica*, Suppl. alla Ricerca sci., XXVI, 1956.
- DOLCETTA MARIO**
— *Titolazioni amperometriche con microelettrodi solidi rotanti*, Nota I e II, Suppl. alla Ricerca sci., XXVI, 1956.

GAGLIARDO ELENA, Assistente volontaria

- *Recenti applicazioni della polarografia all'analisi metallurgica*, Suppl. alla Ricerca sci., XXVI, 1956.

LANZA P., GRIGGIO L. e SEMERANO G.

- *Studio polarografico e coulombometrico di alcuni solfocianati organici*, Suppl. alla Ricerca sci., XXVI, 1956.

LANZA P., DELMARCO A., MCKAY A. F. e SEMERANO G.

- *Comportamento polarografico della nitroguanidina e di alcuni suoi derivati*, Nota I, II e III, Suppl. alla Ricerca sci., XXVI, 1956.

LANZA P. e ZAMBON L.

- *Sulla purificazione dei sali ammoniaci quaternari per uso polarografico*, Suppl. alla Ricerca sci., XXVI, 1956.

SCOFFONE E. e VIANELLO E.

- *Determinazione cromato-polarografica di dinitrofenil-aminoacidi e dinitrofenil-peptidi*, Suppl. alla Ricerca sci., XXVI, 1956.

VECCHI ENRICO

- *Determinazione pseudo-oscillografica della curva i/t per una singola goccia mediante il polarografo Sargent modello XXI*, Suppl. alla Ricerca sci., XXVI, 1956.

VECCHI E. e FAVERO P.

- *Apparecchio semplificato per titolazioni in alta frequenza*, Suppl. alla Ricerca sci., XXVI, 1956.

VECCHI E., SEMERANO G., HOFMANN TH. e BUCHI J.

- *Composti ammoniaci quaternari: misura polarografica dell'attività superficiale e sua relazione con il potere battericida*, Pharm. Acta Helv., XXX, 228, 1955.

Istituto di Chimica generale ed inorganica

CATTEDRA DI CHIMICA GENERALE

CROATTO U., Direttore, ANSALONI A. e BELMONDI G.

- *Cinetica di scambio isotopico tra sali di mercurio e di mercurio-fenile con Hg^{203}* , La Ricerca Scientifica, XXVI, 1956, 3315.

FAVA A., Aiuto e BRESADOLA S.

- *Kinetics of the Catalytic rearrangement of tetrathionate*, Journal American Chemical Soc., LXXVII, 5792, 1955.

FAVA A. e EYRING H.

— *Equilibrium and Kinetics of detergent adsorption - A generalized Equilibration Theory*, Journal Physical Chemistry, LX, 890, 1956.

FAVA A. e PAJARO G.

— *Kinetics of the displacement reactions at the sulfur atom. I. Isotopic exchange between sulfite and alkythiosulfates*, Journal American Chemical Soc., LXXVIII, 5203, 1956.

EYRING H., REE T., FAVA A. e HIGUCHI I.

— *Relation of Relaxation theory to some properties of lubricants*, Journal Lubricating Grease Institute, XX, 7, 10, 1956.

SCATTURIN V., Aiuto, BELLON P. L. e FRASSON E. Assistenti volontari

— *Struttura cristallina del bromuro di fosfonio PH_4Br* , Atti Ist. Ven. Sci. Lett. Arti, CXIV, (1955-56), 67.

FRASSON E., Assistente volontario e SCATTURIN V.

— *Su alcuni solfuri di Tallio. Nota I: Gruppo spaziale e costanti reticolari di due pentasolfuri di Tallio*, Atti Ist. Ven. Sci. Lett. Arti, CXIV, (1955-56), 61.

BELLON P. L., SCATTURIN V. e ZANNETTI R., Ass. vol.

— *Gli errori per assorbimento nei fotogrammi Debye-Scherrer*, Ric. Sci. XXVI, (1956) 1732.

SCATTURIN V., ZANNETTI R. e CENSOLO G., Ass. straord.

— *L'ossido di tallio trivalente come composto non stechiometrico*, Ric. Sci. XXVI (1956) 3108.

SCATTURIN V. e FRASSON E.

— *Solfuri di tallio da polisolfuro ammonico: formazione e struttura del monosolfuro di tallio TlS* , Ric. Sci. XXVI (1956) 3382.

BRUNO M., Assistente e BELLUCO U.

— *Sulla possibilità di impiego dei complessi con l'acido etilendiamminotetracetico in reazioni di Szilard-Chalmers*, nota I^a. Complessi con calcio e mercurio, Ricerca Scientifica XXVI, 2085 (1956).

— *Preparazione di Hg^{203} ad elevata attività specifica con reazione di Szilard-Chalmers*, Ricerca Scientifica XXVI, 2384 (1956).

— *Reazioni di scambio isotopico tra cobalto ionico e cobalto complessato*, Ricerca Scientifica XXVI, 2711 (1956).

— *Separazione e dosaggio di microquantità di arsenico fosforo*, Ricerca Scientifica, XXVI, 3337 (1956).

BRUNO M. e SANTORO V. Professore incaricato

— *Indagini con Ag^{110} sulla struttura del sottofluoruro di argento*, Gazz. Chim. Ital. LXXXVI, 1095 (1956).

— *Reazioni di scambio isotopico tra composti dell'argento mono e bivalente*, Ricerca Scientifica, XXVI, 3072 (1956).

BERTOLINI M., BRUNO M. e SANTORO V.

— *Metodi analitici di determinazione quantitativa dell'argento bivalente*, Gazz. Chim. Ital., LXXXVI, 1124 (1956).

SCOFFONE E. e TURCO A., Assistenti

— *Indagini sulla struttura delle proteine mediante determinazione dell'amminoacido terminale*. Nota I, (Stabilità delle tioidantoini), La Ricerca Sci., XXVI, 1956, 865.

TURCO A. e SCOFFONE E.

— *Sugli spettri di assorbimento nell'U.V. della benzoin-2-tioidantoina*, La Ricerca Sci., XXVI, 1956, 1506.

TURCO A., SCOFFONE E. e CHILLEMI D.

— *Indagini sulla struttura delle proteine mediante determinazione dell'amminoacido terminale*. Nota II, La Ricerca Sci., XXVI, 1956, 3125.

TURCO A. e SORDILLO G.

— *Radioisotopi nelle ricerche sul vetro*, Vetro e Silicati, I, 1956, 7.

SCATTURIN V. e ZANNETTI R.

— *Struttura cristallina del 2 metil-4 clorometil-5 paranitrofenil ossazolo*, (Nota I, Gruppo spaziale e costanti reticolari), Ricerca Scientifica, XXVI, 1956, 523.

CATTEDRA DI CHIMICA ANALITICA

RICCOBONI L., Direttore, GENTA V. e FIORANI M.

— *Ricerca termodinamica sul sistema Cu-Cd allo stato liquido*, Ricerca Scientifica 23, 408 (1953).

RICCOBONI L., GENTA V., FIORANI M. e VALENTI V.

— *Ricerche termodinamiche su sistemi metallici*. Nota I, Sistema liquido rame-cadmio, Gazz. Chim. Ital. 84, 982, (1954).

GENTA V., FIORANI M. e VALENTI V.

— *Ricerche termodinamiche su sistemi metallici*. Nota II, Sistema liquido Zn-Ga, Gazz. Chim. Ital. 85, 103 (1955).

FIORANI M. e VALENTI V.

— *Ricerche termodinamiche su sistemi metallici*. Nota III, Sistema liquido Zn-Sn, Gazz. Chim. Ital. 85, 607 (1955).

VALENTI V. e FIORANI M.

- *Dati termodinamici del sistema Zn-Ga ricavati dal diagramma di stato.* Nota V della serie «Ricerche su sistemi metallici», Gazz. Chim. Ital. 85, 620 (1955).

FIORANI M. e VALENTI V.

- *Ricerche termodinamiche su sistemi metallici.* Nota VI, Sistema liquido ternario Zn-Cd-Sn, Gazz. Chim. Ital. 85, 1141 (1955).

VALENTI V. e FIORANI M.

- *Ricerche termodinamiche su sistemi metallici.* Nota VII, Sistema liquido ternario Zn-Sn-Sb, Gazz. Chim. Ital. 85, 1346 (1955).

FIORANI M., VALENTI V. e OLEARI L.

- *Ricerche termodinamiche su sistemi metallici.* Nota VIII, Sistema liquido ternario Zn-Cd-Sb, Gazz. Chim. Ital. 86, 624 (1956).

VALENTI V., OLEARI L. e FIORANI M.

- *Ricerche termodinamiche su sistemi metallici.* Nota IX, Sistema liquido Zn-Bi-Pb, Gazz. Chim. Ital. 86, 930 (1956).

FIORANI M., VALENTI V. e OLEARI L.

- *Considerazioni termodinamiche su sistemi binari metallici liquidi,* Atti Soc. Nat. Mat., Modena, LXXXV-LXXXVI, 1954-55.

TAGLIAVINI G., ARICH G. e BIANCANI M.

- *Diagramma di miscibilità ed equilibrio di ripartizione nel sistema acqua-benzene-acido acetico,* Annali di Chimica, 45, (1955), 292.

TAGLIAVINI G., ARICH G. e BIANCANI M.

- *Diagramma di miscibilità ed equilibrio di ripartizione nel sistema acqua-benzene-morfolina,* La Chimica e l'Industria, XXXVII (1955), 882.

TAGLIAVINI G. e BIANCANI M.

- *Miscibilità e ripartizione di acidi carbossilici, ammine e chetoni fra acqua e benzene,* Atti Società Naturalisti e Matematici, Modena, LXXXV-LXXXVI (1954-55).

RICCOBONI L., TAGLIAVINI G. e ARICH G.

- *Equilibrio liquido-vapore. I: Complesso sperimentale di misura,* La Chimica e l'Industria, XXXXVII, (1955), 541.

RICCOBONI L., FOCHI N., FERRARI E. e TAGLIAVINI G.

- *Centrifuga da laboratorio per basse temperature,* La Chimica e l'Industria, XXXVIII, (1956), 11.

ARICH G., TAGLIAVINI G. e BIANCANI M.

- *Equilibrio liquido-liquido nel sistema anilina-n, eptano-trans, I, 2, dicloro-etilene,* La Chimica e l'Industria, XXXXVIII, (1956), 937.

Istituto di Chimica Organica

SATTIN PAOLO

- *Sull'uso di campi ultrasonici nella determinazione delle costanti di decomposizione dei diazocomposti in soluzione acquosa*, Gazzetta Chimica Italiana, LXXXVI, 1956, 1284.

CAPRIOLI G. e ILICETO A., Assistente

- *Scambio isotopico tra solfocianuro potassico e isosolfocianuri organici*, La Ricerca Scientifica, anno 26, n. 9, 1956, 2714.

Istituto di Fisica

CARERI GIORGIO, Professore straordinario

- *Sulla cinetica delle reazioni di dissociazione*, N. Cim., 6, 94, 1949.
- *I diametri molecolari nella cinetica chimica*, Atti Acc. Lincei, 7, 232, 1949.
- *La discriminazione degli ioni negli spettrometri di massa*, N. Cim. 7, 64, 1950.
- *Sulla cinetica delle reazioni di dissociazione*, II, N. Cim., 7, 1955, 1950.
- *On discrimination in mass spectrometer ion sources* (coll. con G. Nencini), J. Chem. Phys., 18, 897, 1950.
- *Sulla composizione isotopica dell'argon nei gas naturali* (coll. con G. Boato, G. Nencini, M. Santangelo), Annali di Geofisica, 4, 111, 1951.
- *Argon isotopes in natural gases* (coll. con G. Boato e M. Santangelo), N. Cim., 9, 44, 1952.
- *Note on superposition method in mass spectrometry*, N. Cim., 9, 128, 1952.
- *Hydrogen isotopes in steam wells* (coll. con G. Boato e G. Volpi), N. Cim., 9, 539, 1952.
- *Equation of state computations* (coll. con J. Mayer), J. Chem. Phys. 6, 1000, 1952.
- *The Gaussian approximation for the probability density of a molecule in a cell.*, J. Chem. Phys., 20, 1114, 1952.
- *Note on the Rate of Recombination of Free Atoms*, J. Chem. Phys., 21, 503, 1953.
- *A perturbing factor on the kinetics of the homogeneous hydrogen deuterium exchange reaction* (coll. con G. Boato, A. Cimino, E. Molinari e G. Volpi), N. Cim., 10, 993, 1953.
- *La reazione di scambio tra idrogeno e deuterio* (coll. con G. Boato, A. Cimino, E. Molinari e G. Volpi), Relazione semestrale n. 3 dell'Istituto nazionale di Fisica Nucleare, Sezione di Roma.
- *Autodiffusione in indio liquido* (coll. con A. Paoletti e F. Salvetti), N. Cim., 11, 399, 1954.
- *Self-Diffusion in liquid Metals* (coll. con A. Paoletti), suppl. N. Cim., 2, 161, 1955.

- *A direct interchange mechanism in liquid tin and indium self-diffusion* (coll. con A. Paoletti), N. Cim., 1, 517, 1955.
- *Neue Messungen der homogene Austauschgeschwindigkeit zwischen Wasserstoff und Deuterium* (coll. con G. Boato, A. Cimino, E. Molinari e G. Volpi), Naturwiss., 42, 388, 1955.
- *Self-diffusion in liquid indium and tin* (coll. con A. Paoletti), N. Cim., 2, 574, 1955.
- *Auto-diffusion entre mëlenges liquides isotopiques* (coll. con J. M. Beekakker e K. W. Taconis), Communication au Congrès de la Physique des basses temperatures; Paris, U.I.P.P.A., 1955.
- *Recenti problemi di fisica molecolare*, Suppl. N. Cim., 1, 31, 1954.
- *Homogenous Exchange Reaction Between Hydrogen and Deuterium* (coll. con G. Boato, A. Cimino, E. Molinari e G. C. Volpi), J. Chem. Phys., 24, 783, 1956.

BASSI P., Assistente, LORIA A., MEYER J. A., MITTNER P. e SCOTONI I.

- *On n-Pentane Bubble Chambers*, N. Cim., 4, 491, 1956.

BUDINI P. e TAFFARA L.

- *On the Energy Loss and Specific Ionization of a Relativistic Particle in a Polarizable Medium*, I, N. Cim., 4, 23, 1956.

CLEMENTEL E., Assistente e VILLI C.

- *Phaseshift Analysis of Pion-Nucleon Scattering Experiments*, I, *General Outline*, Suppl. N. Cim., 3, 474, 1956.
- *On a New Nucleon-Nucleon Potential*, N. Cim., 4, 935, 1956.
- *On the Scattering of High Energy Electrons by Protons*, N. Cim., 4, 1207, 1956.

CRESTI M., GREENING W. D. B., GUERRIERO L., LORIA A., ZAGO G. e DEUTSCHMANN M.

- *Inelasticity in Collisions Between Pions and Lead Nuclei*, N. Cim., 4, 747, 1956.

GABRIELLI I., IERNETTI G., CLEMENTEL E. e VILLI C.

- *Phaseshift Analysis of Pion-Nucleon Scattering Experiments*, II: *Operation Procedure*, Suppl. N. Cim. 3, 496, 1956.

KIND A., Professore incaricato e JESS L.

- *On the Real Part of the Complex Potential Well of the Nucleus*, N. Cim., 4, 595, 1956.

BALDO-CEOLIN MASSIMILLA

- *Analysis of Some τ -Mesons*, Suppl. N. Cim., 4, 221, 1956.

CECCARELLI M., GRILLI M., MERLIN M., SALANDIN G. e SECHI B.

— *An Example of a Charged Hyperon Decaying at Rest into a π^+ -Meson*, Suppl. N. Cim., 4, 426, 1956.

— *Remarks on a Negative Heavy Mesons*, Suppl. N. Cim., 4, 428, 1956.

DEUTSCHMANN M., CRESPI M., GREENING W. D. B., GUERRIERO L., LORIA A. e ZAGO G.

— *On Angular Correlation in V^0 Type Decays*, Suppl. N. Cim., 4, 333, 1956.

COSTA G. e DALLAPORTA N., Professore ordinario

— *On the $K \mu_3$ - and $K \beta_3$ -Decay Schemes*, Suppl. N. Cim., 4, 425, 1956.

CECCARELLI M., DALLAPORTA N., GRILLI M., MERLIN M., SALANDIN G. e SECHI B.

— *An unstable Fragment on the Nuclear Capture of a Hyperon*, Suppl. N. Cim., 4, 627, 1956.

DALLAPORTA N. e FERRARI F.

— *On the Λ -Nucleon Force and the Binding Energy of the Light Hyperfragments*, N. Cim., 5, 111, 1957.

Istituto di Geodesia e Geofisica

SILVA GIOVANNI, Professore fuori ruolo

— *Relazione del lavoro compiuto nel 1954 e da compiere nel 1955 dall'Istituto di Geodesia e Geofisica dell'Università di Padova*, Verbale della 53^a sessione della Comm. Geod. It. in Pisa il 5/6-11-1955, Bologna, 1956, pag. 30.

— *Cenni commemorativi: Carlo Somigliana, Giuseppe Andreotti*, Atti Acc. Pat. S.L.A., pag. XXXI, XXXII.

— *Irregolarità annua della rotazione terrestre ed errore sistematico delle ascensioni rette stellari*, Mem. Soc. Astr. It., XXVII, 1956, pag. 3, P.I. G.G. n. 25.

— *Sull'influenza e sulla determinazione delle irregolarità dei perni dell'asse orizzontale di uno strumento destinato ad osservazioni di passaggi stellari attraverso piani verticali*, Rendiconti Acc. Lincei s. VIII, parte I, vol. XX, 1956, pag. 720; parti II e III, vol. XXI, 1956 pagg. 3 e 141, P.I.G.G. n. 26.

GENNARO ANTONINO, Professore incaricato

— *Sulle osservazioni di passaggi stellari in piani verticali qualunque*, Atti dell'Istituto Veneto di Scienze, Lettere ed Arti, CXIV, 1956, 41.

DONA' FERDINANDO, Assistente

— *Caratteri idrologici dell'anno 1952*. Ufficio Idrografico del Magistrato alle Acque - Venezia, Annali idrologici 1952, Roma, 1956, pag. 140.

- *Cenno sull'andamento degli elementi meteorologici ed idrologici durante il mese. Meteorologia.* Nei 12 Bollettini mensili, anni 1954, Ufficio Idrografico del Magistrato alle Acque di Venezia, Roma, 1956.

NORINELLI ARMANDO, Professore incaricato

- *Raffittimento gravimetrico nella zona centro-orientale dell'arco alpino*, *Annali di Geofisica*, vol. VII, n. 4, 1955, pag. 401, P.I.G.G. n. 24.

NORINELLI A. e SOGARO L.

- *Nuovi dati geofisici sul distretto eruttivo euganeo-berico-lessineo. Parte II: Dati magnetici*, *Bollettino di Geodesia e scienze affini*, vol. XV, n. 4, 1956, pag. 517, P.I.G.G. n. 27.

Istituto di Antropologia

BATTAGLIA RAFFAELLO, Direttore

- *Abitati e culture eneolitiche in Puglia*, in *Rivista di Antropologia*, XLII, Roma, 1955, pag. 23.
- *Manufatti paleolitici di tipo clactoniano dei Colli Euganei e dell'Altipiano di Asiago*, in *Mem. Acc. Patavina, classe Scienze Fis., Mat. e Nat.*, LXVIII, Padova, 1955-1956, pag. 26.
- *Scoperta di una industria paleolitica nei depositi argillosi del torrente Correntino nel Gargano*, in *Mem. Acc. Patavina, classe Scienze Fis., Mat. e Nat.*, LXVIII, Padova, 1955-1956, pag. 24.
- *Riti, culti e divinità delle genti paleovenete*, in *Bollettino del Museo Civico di Padova*, XLIV, Padova, 1955, pag. 51.
- *Osservazioni sulla distribuzione e sulla forma dei Trulli pugliesi*, in *Atti del II Congresso Storico Pugliese e del Congresso Internazionale di Studi Salentini. 1952, Bari, 1954*, pag. 11.
- *Coppa Cardone: resti di un villaggio capannicolo nel Gargano*, in « *Atti del III Congr. Storico Pugliese* », Mari, 1955, pag. 11.

CORRAIN CLETO, Assistente incaricato

- *Considerazioni sulla pubertà. (Dati desunti da osservazioni nelle provincie di Rovigo, Padova, Treviso e Brescia)*, in *Rivista d'Ostetricia e Ginecologia Pratica*, XXXVII, 12, 1955, pag. 10.
- *Vortici e correnti presso l'inserzione frontale e l'inserzione nucale dei capelli in ragazze bresciane*, in *Archivio per l'Antropologia e la Etnologia*, LXXXIV, 1954, pag. 26.
- *Caratteri somatici e psichici in una coppia di gemelli monozigati*, in *Rivista di Antropologia*, XLII, 1955, pag. 38.
- *Alcune osservazioni sulle ossa lunghe delle popolazioni della età del bronzo di Belverde presso Cetona in Toscana*, in *Mem. Acc. Patavina di scienze Fis. Mat. e Nat.*, LXVIII, 1955-1956, pag. 64.
- *L'angolo formato dagli assi delle superfici articolari condiloidee nella mandibola umana*, LXVIII, 1955-1956, pag. 11.

- *Sulla ereditarietà d'una disposizione anomala di capelli nella inserzione frontale*, in Atti della XLV Riunione della Società Italiana per il Progresso delle Scienze, 1956, pag. 7.
- *La statura degli abitanti di Belverde (Cetona), stazione dell'età dei metalli*, in Atti della XLV Riunione della Società Italiana per il Progresso delle Scienze, 1956, pag. 7.
- *Caratteri morfometrici e costituzionali di un gruppo di detenuti nella Casa Penale di Padova*, in Medicina Legale e delle Assicurazioni, IV, 4, 1956, pag. 22.

GUARNIERI-MANFRIN GRAZIELLA, Ospite

- *Lo scheletro umano di Cavriana*, in Memorie del Museo Civico di Storia Naturale di Verona, V, 1956, pag. 58.

SCARPA ANTONIO, Ospite

- *Comportamenti ignorati della macchia cerulea congenita*, in Rivista di Antropologia, XLII, 1955, pag. 9.

Istituto di Geologia e Paleontologia

DAL PIAZ G. B., Direttore e BIANCHI A.

- Direzione scientifica delle *Memorie degli Istituti di Geologia e Mineralogia dell'Università di Padova*, vol. XIX, 1955-56, Padova, 1956.
- *Centro di studio per la petrografia e la geologia del C.N.R. Attività svolta durante gli anni 1955-56*, La Ricerca Scient., anno XXVI, Roma, 1956.

DAL PIAZ GIORGIO, Professore emerito e già Direttore

- *Commemorazione del Socio Ramiro Fabiani*, Rend. Acc. Naz. Lincei, Serie VIII, vol. XX, fasc. 5, 1956, pagg. 676-693.
- Diresse la preparazione e la stampa del foglio « *Pordenone* » della Carta Geologica delle Tre Venezie alla scala 1 : 100.000 e delle relative note illustrative, Pubblicazioni dell'Ufficio Idrografico del Magistrato alle Acque.

FERASIN FRANCESCO, Assistente

- *Geologia dei dintorni di Cimolais (Udine)*, Mem. Istit. Geol. e Miner. Univ. Padova, vol. XX, 1956, pagg. 1-32.
- *Scogliere dolomitiche nel Malm superiore e nel Cretaceo inferiore delle Prealpi Venete*, Rend. Acc. Naz. dei Lincei, Classe Sc. F. M. e N., vol. XXI, Serie VIII, fasc. 3-4, 1956.
- *Sulla presenza di supposte alghe filamentose nel Giurese del Veneto*, Riv. Ital. di Paleont. e Stratigr., vol. LXII, 1956, pagg. 197-203.
- *Studio di una serie cretacea nella bassa valle del Piave*, Boll. Serv. Geol. d'Ital., vol. LXXVIII, 1956, pagg. 243-263.

PICCOLI GIULIANO, Assistente

- *Osservazioni preliminari sulle migmatiti del granito di S. Fedelino (provincia di Sondrio)*, Rendic. Soc. Miner. Ital., vol. XIII, 1956.

BAGGIO PAOLO, Ospite

- *Geologia e petrografia della Val Travignolo nei dintorni di Forte Buso (Trentino orientale)*, Mem. Museo Storia Nat. d. Venezia Tridentina, vol. XI, 1956, pagg. 1-47.

PERIN GIOVANNI, Ospite

- *Studio micropaleontologico dei terreni miocenici del Friuli Occidentale*, Mem. Accad. Patavina di Sc. L. A., vol. LXVIII, 1955-56, pagg. 3-13.

ROSSI DANIELE, Ospite

- *Studio geologico-petrografico sulla regione Catinaccio - Val Duròn (Dolomiti di Fassa)*, Atti Ist. Geol. Univ. Pavia, vol. VI, 1955, pagg. 1-50.

WESLEY ALAN, Ospite

- *Contributions to the Knowledge of the Flora of the grey limestones of Veneto: Part I. A revision of the Flora fossilis formationis oolithicae of De Zigno*, Mem. Istit. Geol. e Miner. Univ. Padova, vol. XIX, 1956, pagg. 1-69.

Istituto di Mineralogia e Petrografia

BIANCHI A., Direttore e DAL PIAZ G.

- *Centro di studio per la petrografia e la geologia - Attività svolta durante gli anni 1955-56*, La Ricerca Scientifica, n. 2, febbraio 1957.

BIANCHI A. e RASI A.

- *Sulle caratteristiche fisiche e meccaniche di alcuni tipi della « Pietra di Vicenza »*, Tecnica Italiana, aprile-maggio 1956.

DI COLBERTALDO DINO, Professore incaricato

- *Le manifestazioni a fluorite blenda e galena della Val d'Aupa nelle Alpi Carniche*, Atti del I Convegno Friulano di S. Nat., Udine, 1955.
- *Sulla nuova ipotesi dell'origine sedimentaria dei giacimenti alpini tipo Bleiberg*, atti della XX sessione del Congresso Internazionale di Geologia, Mexico 1956.

MERLIN O. nata HIEKE, Assistente, PICCIOTTO E., e WILGAIN S.

- *Etude photographique de la distribution de la radioactivité dans la granodiorite de l'Adamello*, Geochimica et Cosmochimica Acta, vol. 11, n. 3, 1957.

OGNIBEN GINO, Assistente

- *Marcate inversioni di zonatura e zonatura oscillatoria in plagioclasti di porfiriti dioritiche del Monte Sostino* (Adamello Orientale), *Periodico di Mineralogia*, Anno XXV, n. 2-3, 1956.

OGNIBEN G. e D'AMATO C.

- *Interessanti fenomeni di paragenesi mineralogica osservati in alcuni filoni di porfirite dioritica del Monte Sostino* (Adamello Orientale), *Memorie Accademia Patavina di Sc. Lett. ed Arti*, vol. LXVIII, 1955-56.

ZANETTIN BRUNO, Assistente

- *Il gruppo del Marser (Adamello Occidentale)*, *Studio Geologico-Petrografico*, *Memorie degli Istituti di Geologia e Mineralogia dell'Univ. di Padova*, vol. XIX, 1956.
- *Considerazioni sulla genesi delle masse femiche del Marser* (Adamello Occidentale), *Rendiconti Soc. Miner. Ital.*, Anno XII, 1956.
- *Spedizione italiana al Karakorum 1953-1955, Notizie petrografiche sul territorio compreso fra i gruppi dell'Haramosh e del Koser Gunge (versante settentrionale dell'Indo Balti)*, *La Ricerca Scientifica*, Anno 26, n. 11, 1956.

CALVINO FLORIANO, Ospite

- *I porfidi grigi del Sarrabus*, *Bollettino del Servizio Geologico d'Italia*, vol. LXXVIII, 1956.
- *Fossili anfibolizzati in arenaria metamorfica*, *La Ricerca Scientifica*, anno 26, agosto 1956.

CASTIGLIONI G. B., Ospite (collaborazione con gli Istituti di Geologia e di Geografia fisica)

- *Osservazioni geologico-petrografiche nella zona di Baceno e Premia in Val d'Ossola*, *Atti della Soc. Ital. di Sc. Nat.*, vol. XCV, fasc. III-IV, Milano 1956.
- *Ricerche geologico-petrografiche e geomorfologiche nell'alta Val d'Ossola*, *Istituto Lombardo di Sc. Naturali*, Milano, 1956.

BAGGIO PAOLO, Ospite (collaborazione con l'Istituto di Geologia)

- *Geologia e petrografia della Val Travignolo nei dintorni di Forte Buso*, *Memorie del Museo di Storia Naturale della Venezia Tridentina*, anno XIX, 1956, vol. XI.

ROSSI DANIELE, Ospite (collaborazione con l'Istituto Geologico)

- *Studio geologico-petrografico sulla regione Catinaccio-Val Duron (Dolomiti di Fassa)*, *Atti dell'Istituto Geologico dell'Univ. di Pavia*, vol. VI, 1956.

Istituto di Zoologia

D'ANCONA UMBERTO, Direttore

- *Biologie marine, océanographie biologique et biologie de la pêche*, Scientia, Année XLIX, 6 ser., 1955.
- *Les lagunes méditerranéennes et leur exploitation*, Cons. Gen. Pêches Médit. n. 3, 1955, pag. 145.
- *Crociera talassografica Adriatica Agosto-Settembre 1955*, La Ricerca Scientifica, vol. XXVI, 1955, pag. 224.
- *Zoologia biologica e Zoologia naturalistica*, Boll. di Zool., vol. XXII, 1955, pag. 141.
- *Inversions spontanées et expérimentales dans les gonades des Téléostéens*, Ann. Biol., vol. XXXII, 1956, pag. 89.

MARCUZZI GIORGIO, Professore incaricato

- *Fauna delle Dolomiti*, Mem. Ist. Ven. Sci. Lett. Arti, Cl. Sci. Mat. e Nat., vol. XXXI, 1956.
- *Observations sur la succession animale dans une zone nue primaire (Territoire morainique) des Dolomites*, VI Congrès Inter. de la Science du sol, 1956, pag. 315.
- *Ecologia della fauna di montagna*, Boll. di Zool., vol. XXII, 1955, pag. 423.
- *L'osmoregolazione nel «Tenebrio molitor» L. (Col. Tenebrionidae)*, Rend. Accad. Naz. Lincei, ser. VIII, vol. XX, 1956, pag. 492.
- *Contribucion al estudio de la ecologia del medio xerofilo venezolano (Region de Lagunillas en el Estado Mérida)*, Bol. Fac. C. Forest. Univ. Los Andes (Mérida), III, 1956 1.

COLOMBO GIUSEPPE, Aiuto

- *Ricerche sulla biologia dell'«Anacridium aegyptium» L. (Ortoptera, Catantopidae)*, Redia, vol. XLI, 1956, pag. 277.

COLOMBO G. e DEGLI ESPOSTI S.

- *Gli effetti dell'estradiolo su uova in segmentazione e sui primi stadi di sviluppo di embrioni di «Rana esculenta»*, Atti Ist. Ven. Sci. Lett. Arti, vol. CXIV, 1956, pag. 91.

COLOMBO G., FRANCO P. e MOCCELIN E.

- *Sulla pigmentazione degli Acridoidei. Ricerche sulla pigmentazione delle larve di «Anacridium aegyptium L.»*, Boll. di Zool., vol. XXII, 1955, pag. 309.

SABBADIN ARMANDO, Assistente

- *Osservazioni sullo sviluppo, l'accrescimento e la riproduzione di «Botryllus schlosseri» (Pallas), in condizioni di laboratorio*, Boll. di Zool., vol. XXII, 1955, pag. 243.
- *Studio sperimentale della gemmazione in «Botryllus schlosseri» (Pallas) (Ascidacea)*, Rend. Accad. Naz. Lincei, ser. VIII, vol. XX, 1956, pag. 379.

- *Osservazioni sull'accrescimento delle gemme e degli zooidi di « Botryllus schlosseri » (Pallas) (Ascidacea), in condizioni normali e sperimentali*, Rend. Accad. Naz. Lincei, ser. VIII, vol. XX, 1956, pag. 485.
- *« Situs inversus viscerorum » provocato sperimentalmente in « Botryllus schlosseri » (Pallas) (Ascidacea)*, Rend. Accad. Naz. Lincei, ser. VIII, vol. XX, 1956, pag. 659.

SABBADIN A. e BERTIN A.

- *Sviluppo delle gonadi e differenziamento sessuale in girini di rana dalmatina (razza indifferenziata) allevati in soluzione di metiltiouracile*, Arch. Zool. Ital., vol. XLI, 1956, pag. 215.

BATTAGLIA BRUNO, Assistente

- *Note sulla variabilità geografica di alcuni Copepodi bentonici marini. Confronto biometrico di popolazioni diverse e osservazioni sul policromatismo*, Atti Congr. Int. Gen. Caryologia, suppl., 1954, pag. 770.
- *Differenziamento fisiologico e incipiente isolamento intraspecifico in « Tisbe reticulata » Bocquet*, Atti Ist. Ven. Sc. Lett. Arti, vol. CXIV, 1956, pag. 111.
- *Crossing-over in Drosophila willistoni*, Nature, vol. 178, 1956, pag. 1005.

MERLO SIMONETTA, Assistente straordinaria

- *Accrescimento e ciclo vitale del « Salmo carpio » del Garda*, Boll. di Zool., vol. XXII, 1955, pag. 265.

SALA MARIO, Assistente volontario

- *Influenza delle diverse aree del tetto dell'archenteron sulle « attivazioni locali » in espianti di ectoderma competente di Anfibi Urodeli*, Atti Ist. Ven. Sc. Lett. Arti, vol. CXIV, 1956, pag. 153.
- *Caudalizzazione di materiale neurale prosencefalico indotta dall'area posteriore della placca neurale in Anfibi Urodeli*, Rend. Accad. Naz. Lincei, ser. VIII, vol. XIX, 1955, pag. 485.
- *Distribution of activating and transforming influences in the archenteron roof during the induction of the nervous system in Amphibians. I. Distribution in cranio-caudal direction*, Koninkl. Wederl. Akad. van Wetenschap., Proceed., vol. LVIII, 1955, pag. 635.

MARIN GUGLIELMO, Assistente volontario

- *Osservazioni sulla gonadogenesi e sul differenziamento sessuale nell'embrione di pollo*, Arch. Ital. Anat. Embriol., vol. LXI, 1956, pag. 106.

BYTINSKI-SALZ HANS, Ospite

- *The survival of senile tissues. I. The transplantation of whole eyes from adults to larval stages in the European brook Lamprey (Lampetra planeri)*, Riv. di Biol., vol. XLIII, 1956, pag. 1.

VALLE ANTONIO, Ospite

- *Revisione dell'Acaroteca Canestrini*, Mem. Accad. Pat. Sc. Lett. Arti, vol. LXVII, 1955, pag. 1.

COCCO FELICE, Allievo interno

- *Il differenziamento sessuale iniziale nel Luccio (*Esox lucius*)*, Atti Ist. Ven. Sc. Lett. Arti, vol. CXIV, 1956, pag. 139.

FACCINELLI ESTER, Allieva interna

- *Osservazioni idrobiologiche sul lago di sbarramento di S. Giustina*, Studi trentini di Sc. Nat., Annata XXXIII, 1955, pag. 69.

CAVALLONI GIANNA, Allieva interna

- *Azione della tiroxina e del metiltiouracile sull'accrescimento e la metamorfosi e sullo sviluppo della tiroide in girini di « Rana dalmatina »*, Atti Ist. Ven. Sc. Lett. Arti, vol. CXIV, 1956, pag. 197.

Seminario Matematico

TONOLO ANGELO, Professore fuori ruolo

- *Sulla determinazione del campo elettromagnetico all'interno di un conduttore omogeneo e isotropo*, Rend. Accademia Lincei, nota I, vol. XX, 1° sem. 1956, p. 403; Ibidem, Nota II, vol. XX, 1° sem. 1956, p. 556.
- *Sur les intégrales des équations de l'électromagnétisme de M. L. de Broglie*, Comptes rendus de l'Académie des Sciences, Note I, t. CCXLII, 1956, p. 2626; Ibidem, Note II, t. CCXLII, 1956, p. 2699.

SCORZA GIUSEPPE, Professore ordinario

- *Una dimostrazione dell'ultimo teorema geometrico di Poincaré*, Rendiconti del Seminario matematico dell'Università di Padova, vol. XXV, 1956, pag. 1.

BALDASSARRI MARIO, Professore straordinario

- *Algebraic Varieties*, Berlin, 1956, pag. 195.
- *Una caratterizzazione delle varietà abeliane*, Ann. Mat., XLII, 1956, pag. 27.

BRESSAN ALDO, Assistente

- *Sulla possibilità di stabilire limitazioni inferiori per le componenti intrinseche del tensore degli sforzi in coordinate generali*, Rend. Sem. Mat. Univ. Padova, vol. XXVI, 1956, pag. 139.

DARBO GABRIELE, Assistente

- *Sulla permanenza di certe proprietà in una trasformazione dipendente da un parametro - Un criterio di invertibilità completa*. Rendiconti del Seminario matematico Università di Padova, vol. XXVI, 1956, pag. 357.

ZACHER GIOVANNI, Assistente

- *Sull'ordine di un gruppo finito risolubile somma dei suoi sottogruppi di Sylow*, Atti Acc. Naz. Lincei, vol. XX, 1956, pag. 171.
- *Sugli elementi modulari di un gruppo finito*, Rend. Sem. Mat. Padova, vol. XXVI, 1956, pag. 70.

BOCCIONI DOMENICO, Assistente straordinario

- *P-gruppoide dei quozienti di un gruppoide con operatori*, Rend. Sem. Matem. Univ. Padova, XXV, 1956, pag. 176.
- *Q-pseudogruppi complementarizzabili*, Rend. Sem. Matem. Univ. Padova, XXVI, 1956, pag. 85.

DAL SOGLIO LETIZIA, Assistente straordinario

- *Grado topologico e teoremi di esistenza di punti uniti per trasformazioni plurivalenti di 3-celle*, Rend. Sem. Mat. Univ. Padova, vol. XXV, 1956, pagg. 386-405.

Osservatorio Astronomico di Padova e Osservatorio Astrofisico di Asiago

ROSINO LEONIDA, Direttore

- *Sopra alcune variabili di tipo SS Cygni*, Mem. Soc. Astr. It., XIV, 1, (1941).
- *Osservazioni fotografiche di 16 nuove variabili e di 19 variabili poco note*, Mem. Soc. Astr. It., XIV, 3, (1941).
- *Ricerche sopra alcune stelle variabili*, Mem. Soc. Astr. It., XVI, 2, (1943).
- *Considerazioni sulla relativa frequenza e distribuzione delle variabili fisiche regolari*, Mem. Soc. Astr. It., XVII, 3, (1946).
- *Ricerche fotografiche sul gruppo di nebulose presso Θ Orionis - Le stelle variabili*, Pubbl. Oss. Bologna, vol. V, n. 1, (1946).
- *Su alcune caratteristiche delle stelle nuove e sulla loro connessione con altri tipi di variabili cicliche*, Mem. Soc. Astr. It., vol. XVIII, 2, (1946).
- *Osservazioni fotografiche della Nova Sagittae 1913-46*, Pubbl. Bologna, vol. V, n. 7, (1948).
- *Osservazioni fotografiche ed elementi di variabili poco note o peculiari (SW Vulpeculae e Nova Sagittae)*, Pubbl. Oss. Bologna, vol. V, n. 8, (1948).
- *Sul moto proprio relativo di alcune variabili tipo SS Cygni (con Mannino)*, Mem. Soc. Astr. It., vol. XXI, 1, (1950).
- *Caratteri fisici di alcune classi di stelle variabili*, Nuovo Cimento, vol. VIII, n. 1, (1951).
- *The Spectra of the RV Tauri-Type and yellow semiregular Variables*, Astrophysical Journal, vol. 113, n. 1, (1951).
- *Osservazioni fotografiche delle Novae: N Lyr 1919, N Ser 1948, N Cyg 1948 e della ricorrente N Sge 1913*, Mem. Soc. Astr. It., XXIII, 2-3, (1952).

- *Osservazioni fotografiche della Nova ricorrente T CrB*, Mem. Soc. Astr. It., XXIII, 2-3, (1952), (con Betti).
- *Sull'ammasso globulare M 56*, Mem. Soc. Astr. It., XVI, 4, (1944).
- *Distribuzione e variabilità delle stelle dell'ammasso M 30 e valutazione della sua distanza*, Mem. Soc. Astr. It., XX, 1, (1949).
- *Sui periodi e curve di luce di 10 stelle variabili appartenenti all'ammasso globulare NGC 5053*, Mem. Soc. Astr. It., XX, 1, (1949).
- *Su alcune interessanti stelle variabili appartenenti o vicine all'ammasso globulare M 56 della Lira*, Mem. Soc. Astr. It., XXI, 1, (1950).
- *Twenty-nine new variable-stars in the globular cluster M 15*, Astroph. Journal, vol. 112, n. 1, (1950).
- *Diagramma colore-grandezza e distanza dell'ammasso globulare M 56*, Rend. Acc. Lincei, vol. X, (1951).
- *L'ammasso globulare di Baade in AR 15^h13^m30^s e D. + 0^o4'* (1950.0), Mem. Soc. Astr. It., XXII, 4, (1951).
- *Ventotto nuove variabili nell'ammasso globulare M 54*, Mem. Soc. Astr. It., XXIII, 1, (1952).
- *Stelle variabili e distanza dell'ammasso globulare M 79*, Mem. Soc. Astr. It., XXIII, 2-3, (1952).
- *Orientamenti e problemi nello studio degli ammassi globulari*, Pubbl. Oss. Bologna, vol. VI, n. 1, (1953).
- *Osservazioni fotografiche di variabili e determinazione dei periodi e curve di luce di 16 cefeidi appartenenti all'ammasso globulare M 72*, Pubbl. Bologna, vol. VI, n. 2, (1953).
- *Periodi e curve di luce di stelle variabili nell'ammasso globulare M 68* (con Pietra), Pubbl. Bologna, vol. VI, n. 6, (1953).
- *Ricerche fotografiche sul gruppo di nebulose presso Θ Orionis - Nota II. Distribuzione e relativa intensità dei gas nebulari*, Pubbl. Bologna, vol. V, n. 4, (1947).
- *Alcuni aspetti delle ricerche sulle nebulose planetarie*, Pubbl. Bologna, vol. V, n. 16, (1951).
- *L'inviluppo nebulare attorno alla Nova Persei 1901*, Mem. Soc. Astr. It., XXIII, 2-3, (1952).
- *La nebulosa gassosa NGC 7635 in Cassiopea*, Pubbl. Bologna, vol. VI, n. 3 (1953).
- *Sul coefficiente d'assorbimento delle righe spettrali*, Mem. Soc. Astr. It., XII-4 (1939).
- *Orbita provvisoria delle doppie visuali ADS 8695 e ADS 10140*, Mem. Soc. Astr. It., XV-2 (1942).
- *Osservazioni fisiche di comete*, Mem. Soc. Astr. It., XIV-4 (1944).
- *Sulla posizione nel diagramma di Russell delle componenti le stelle binarie visuali* (con Mannino), Mem. Soc. Astr. It., XIX-2 (1948).
- *La temperatura delle atmosfere stellari*, Coelum, vol. IX (1939).
- *Il computo della Pasqua nel galendario gregoriano*, Coelum, vol. XIII (1943).
- *L'Osservatorio astronomico dell'Università di Bologna*, Coelum, vol. X (1940).

- *Le scoperte celesti di Galileo*, Coelum, XII (1942).
- *Ricerche ed ipotesi sulle sorgenti dell'energia stellare*, Coelum, vol. XI-XII e XIII (1941-1943).
- *Sviluppi recenti delle ricerche sullo sfruttamento dell'energia atomica*, Coelum, vol. XIV (1946).
- *La fotografia delle nebulose*, Ferrania, II, luglio 1948.
- *La fotografia degli spettri stellari*, Ibid., V, ottobre 1951.
- *Articoli vari di attualità astronomica e notiziario in Coelum dal 1939 al 1957*.
- *Le popolazioni stellari*, Soc. Astr. It., Atti del Convegno di Pisa (1954).
- *Esplorazione del Cielo. Prolusione al corso d'astronomia*, Pubbl. Bologna, vol. VI, n. 4 (1954).
- *Su alcuni ammassi globulari di dubbia classificazione*, La Ricerca Scientifica 24,8, 1954 e Contr. Oss. Asiago, n. 52.
- *Osservazioni fotografiche ed elementi di alcune stelle variabili*, Pubbl. Bologna, vol. VI, n. 15 (1955).
- *Distanza e stelle variabili d'un remotissimo ammasso globulare: NGC 7006*, Mem. Soc. Astr. It., XXVI, 3, 1955 e Contr. Oss. Asiago, n. 59 (con Mannino).
- *Sulla variabilità della Nova DQ (1934) Herculis*, La Ricerca Scientifica, 25, 12, (1955) e Contr. Asiago n. 63.
- *Due stelle nuove nella nebulosa d'Andromeda* (con Grubissich), Co. Asiago, n. 68 (1955).
- *Nuove ricerche sulle stelle variabili della nebulosa d'Orione*, Mem. Soc. Astr. It., XXVII-3 e Co. Asiago, n. 69 (1956).
- *A monochromatic study of the Orion Nebula* (con K. Wurm), Mem. Soc. Astr. It., XXVII-3 e Co. Asiago, n. 71 (1956).
- *Le stelle variabili nane*, Colloqui d'Asiago a cura del CNR, Co. Asiago, n. 73 (1956).
- *Fisica delle stelle*, Ed. Vallardi (1956).

SILVA GIOVANNI, Professore fuori ruolo

- *Irregolarità annua della rotazione terrestre ed errore sistematico delle ascensioni stellari*, Mem. Soc. Astr. It., XXVII, 1956, p. 3, P.O.P. n. 106.

GENNARO ANTONINO, Professore incaricato e I Astronomo

- *Sulle osservazioni di passaggi stellari in piani verticali qualunque*, Atti Ist. Ven. di Sc., L., A., CXIV, 1956, 41, P.O.P. n. 107.

MANNINO GIUSEPPE, Astronomo aggiunto

- *Le stelle variabili dell'ammasso globulare M 15 (I: Studio di 14 cefeidi tipo RR Lyrae)*, Mem. Soc. Astr. It., XXVII, 1956, 169.
- *Le stelle variabili dell'ammasso globulare M 15 (II: Studio di 10 note cefeidi del tipo RR Lyrae e di una nuova variabile)*, Mem. Soc. Astr. It., XXVII, 1956, 363.

- *Sul periodo di due stelle variabili nell'ammasso globulare in AR 15^h 13^m 30^s, D + 0°4'* (1950,0), Mem. Soc. Astr. It., XXVII, 1956, 415.
- *Problemi riguardanti le stelle al carbonio*, Supplementi Mem. Soc. Astr. It., I, 1956, 53.

MANNINO G. e GRUBISSICH C.

- *Velocità radiali di π Cassiopeiae ed elementi dell'orbita*, Mem. Soc. Astr. It., XXVII, 1956, 65.

MANNINO G. e HUMBLET J.

- *Observations spectroscopiques de quelques étoiles Of*-, Annales d'astrophysique, XVIII, 1955, 237.

HUMBLET J. e MANNINO G.

- *Observations des bandes de Merrill-Sanford dans les étoiles carbonnées*, Annales d'astrophysique, XVIII, 1955, 321.

Liberi Docenti

MANZONI LUIGI

- *Alcune caratteristiche della «Vitis Romaneti»*, Rivista di Viticoltura e di Enologia, Conegliano, n. 4, aprile 1955.
- *Il grappolo dalla allegazione alla maturazione*, Rivista di Viticoltura e di Enologia, Conegliano, n. 10 e 11, 1955.
- *Consumation Hydrique de la transpiration des plantes*, Association Internationale d'Hydrologie, Assemblée Generale du Rome, publication n. 38, Tome III.
- *Il vinacciolo - sua struttura e sua composizione*, Rivista di Viticoltura e di Enologia, Conegliano, n. 4 e 5, 1956.
- *Germinazione del vinacciolo e primo sviluppo della vite da seme*, Rivista di Viticoltura e di Enologia, Conegliano, n. 9 e 10, 1956
- *Consumi idrici unitari e traspirazione in alcune piante agrarie*, Rivista «L'Acqua», fasc. 5-6, maggio-giugno 1956.

CIACCIO GIACINTO

- *Le virus Columbia-SK peut se conserver sur «Tenebrio molitor» et sur «Bombyx mori»*, Bull. Soc. Path. Exot., t. 48, p. 308, 1955.
- *Conservation du virus Columbia-SK sur les Amphibiens*, VIIeme Congrès Intern. de Pathol. Comparée, vol. II, p. 43, Lausanne, 26-31 mai 1955.
- *Comportement d'une souche cobaye de virus aptheux de type C sur l'embryon de poulet, le poussin, les oiseaux adultes*, En collaboration avec G. Gasparini, VIIeme Congrès Intern. de Pathol. Comparée, vol. II, p. 45, Lausanne, 26-31 mai 1955.
- *La conservation des virus sur des hôtes non habituels: Amphibiens et Hirudinées*, Giorn. Ital. di Chemioterapia, vol. II, pag. 157, 1955.

- *Ricerche sperimentali sul virus di Newcastle con la penicillina e i prodotti della sua demolizione spontanea*, Giorn. Ital. di Chemioterapia, vol. II, pag. 150, 1955.

MARCOZZI VITTORIO

- *Correlazioni fra sviluppo dei seni frontali e obliterazioni delle suture*, Atti della XLV Riunione della Soc. Ital. per il Progresso delle Scienze, Roma, 1956.
- *Orientamenti attuali nel campo dell'antropologia*, Problemi di attualità in medicina, Roma, 1955, pagg. 207-218.
- *Recenti accertamenti della Paleantropologia* in Gregorianum, 37, 1956, pagg. 290-297.
- *Pubblicazioni filosofico-scientifiche Teorie del secolo*, Milano, 1955, p. 191.
- *Il senso della vita umana*, IV ed., Milano, 1956, pag. 282.

MASERA ENRICO

- *Un problema sempre di attualità: La pebrina del baco da seta*, L'Allevatore, Roma 5-2-1956, n. 6.
- *L'ancora di salvezza della seta italiana*, L'Agricoltura friulana, Udine, 15-2-1956, n. 3.
- *Attualità sulla seta italiana*, Gazzettino Agricolo, Padova, 17-3-1956, n. 11.
- *Il problema delle noseмиasi degli insetti con speciale riguardo alla pebrina del baco da seta*, Agricoltura delle Venezie, marzo 1956, n. 3.
- *Il progresso è in atto in sericoltura*, L'Allevatore, Roma, 22-4-1956, n. 17.
- *La prossima campagna bacologica*, Gazzettino Agricolo, Padova, 28-4-1956 n. 17.
- *Allevare male i bachi vuol dire perdere tempo e denaro*, L'Agricoltura friulana, Udine, 30-4-1956, n. 8.
- *Metarrhizium anisopliae (Metch.) Sor. parassita del baco da seta*, Annali della Sperimentazione agraria, Roma, 1956.
- *Agostino Bassi fondatore della parassitologia nel centenario della sua morte*, L'Allevatore, Roma, 20-5-1956, n. 21.
- *Realtà e teoria dei problemi bacologici*, Il Mondo agricolo, Roma, 20-5-1956, n. 21.
- *Nel centenario della morte di Agostino Bassi: La scoperta della genesi del calcino*, L'Allevatore, Roma, 17-6-1956, n. 25.
- *Panorama serico italiano*, L'Agricoltura delle Venezie, Venezia, giugno 1956.
- *Per la seta italiana si profila un sicuro avvenire*, Terra Friulana, Udine, novembre 1956.
- *Considerazioni sulla decorsa campagna bacologica*, Agricoltura delle Venezie, novembre 1956.

RUFFO SANDRO

- *Une nouvelle espèce de Photis de Madagascar*, Le Naturaliste Malgache, VII, 1956, pp. 195-200, 2 figg.
- *Gammarus (Echinogammarus) Pacaudi nov. sp.*, Bull. Société Zoologique de France, LXXXI, 1956, pp. 99-106, 2 tavv. (in collaborazione con Etienne Ubault).

- *Su alcuni anfipodi raccolti sulle coste atlantiche del Brasile*, Mem. Museo Civico di Storia Naturale di Verona, vol. V, 1956, pagg. 115-124, 3 figg.

VOLPATO MARIO

- *Sulla formula di Green nell'ambito delle funzioni continue rispetto ad una e misurabili rispetto ad un'altra variabile*, Rend. Acc. Naz. Lincei, S. VIII, vol. XX (1956), nota I pag. 30, nota II pag. 161, nota III pag. 299.
- *Rettifica alla memoria: sopra un problema di valori al contorno per la equazione differenziale $y^{(n)} = f(x, y, y', \dots, y^{(n-1)}, \lambda)$* , Rend. Sem. Mat., Padova, vol. XXV, 1956, pag. 273.
- *Sull'espressione differenziale: $p(x, y) dx + q(x, y) dy$ nell'ambito delle funzioni misurabili rispetto ad una e continue rispetto all'altra variabile*, Rend. Sem. Mat. Padova, vol. XXV, 1956, pag. 303.
- *Sull'esistenza di soluzioni periodiche per equazioni differenziali ordinarie del secondo ordine*, Rend. Sem. Mat., Padova, vol. XXV, 1956, pag. 371.
- *Sugli elementi uniti delle trasformazioni funzionali continue*, Rend. Sem. Mat., Padova, vol. XXV, 1956, pag. 343.
- *Sulle condizioni sufficienti per la continuità (di ordine n) di un funzionale di ordine $n+1$* , Rend. Sem. Mat., Padova, vol. XXVI, 1956, pag. 1.
- *Sul problema di Cauchy per equazioni lineari e quasi lineari alle derivate parziali del primo ordine*, Cedam, Padova, 1956.

ZORZI FRANCESCO

- *Ricerche nel Gargano e alle Isole Tremiti*, Notiziario in «Rivista di Scienze Preistoriche», vol. X, fasc 1-4, Firenze, 1955.
- *Il Paleolitico del Promontorio Garganico*, Notiziario in «Rivista di Scienze Preistoriche», vol. X, fasc. 1-4, Firenze, 1955.

Facoltà di Farmacia

Istituto di Chimica Farmaceutica e Tossicologica

MUSAJO L., Direttore, BENASSI C. A. e PARPAJOLA, Assistenti

— *Excretion and isolation of kynurenine and 3-hydroxykynurenine from human pathological urine*, Clinica Chimica Acta, I, 1956, 229.

MAMELI EFISIO, Professore emerito

— *Sardegna: scrigno d'Italia*, Discorso inaugurale della Sezione sarda della Società chimica italiana, Cagliari economica, 1956.

— *Recensioni varie*, Chimica e industria, 1956.

ANTONELLO CIPRIANO, Professore incaricato

— *Nuova sintesi della xantotossina*, Annali di Chimica, vol. 46.

Facoltà di Ingegneria

Istituto di Costruzioni, Ponti e Strade

FABBRI COLABICH GIORGIO, Direttore

- *Strada e Veicolo*, Appunti per il Corso di Perfezionamento in «Tecnica del Traffico», Padova, 1956, pagg. 60.
- *Moderni ponti stradali in acciaio*, *Tecnica Italiana*, XXI, 1956, pag. 427.
- *Ingegneria del Traffico*, *Strade e Traffico*, III, 1956, n. 26, pag. 22.

FABBRI COLABICH G., SANDONNINI P., CONTRI L. e BUCCHI R.

- *Bibliografia riguardante la costruzione di strade e ponti a cura della Sezione Sperimentale Stradale annessa all'Istituto di Costruzioni, Ponti e Strade dell'Università di Padova*, *Tecnica Italiana*, XXI, 1956, pagg. 57, 143, 211, 299, 433, 527, 579.

SANDONNINI PIER PAOLO, Aiuto

- *Studio sperimentale sull'adesione dei leganti idrocarburi ai materiali lapidei in presenza d'acqua*, *Tecnica Italiana*, XX, 1955, 397.
- *Sulle lunghezze virtuali nelle strade di grande comunicazione con riferimento alle condizioni medie di deflusso del traffico*, *Le Strade*, XXXVI, 1956, 169.
- *Tecnica della Circolazione Stradale*, Appunti per il Corso di perfezionamento in «Tecnica del Traffico», Padova, 1956, pagg. 49.

BUCCHI RENATO, Assistente

- *Metodo di calcolo per le travi continue su appoggi elastici*, *Tecnica Italiana*, XXI, 1956, 159.

Istituto di Chimica Industriale

CREPAZ ENRICO, Direttore

- *Leghe di magnesio contenenti zirconio, metalli del gruppo delle terre rare e torio*, Atti del X Congresso della Società Italiana di Metallurgia, Roma, ottobre 1956.

BARGONE A., Professore incaricato e **GOTTARDI V.**

- *Sull'equilibrio nelle reazioni tra scoria e metallo nel processo di saldatura all'arco* (Nota II: Elettrodi a rivestimento basico), Riv. Ital. della Saldatura, 1956, 66-74.

SCIPIONI ANDREA, Aiuto

- *La lignina nelle resine scambiatrici anioniche*, Accademia Patavina di SS. LL. AA., LXVIII-1, 1956.

GOTTARDI VITTORIO, Assistente

- *Magneti permanenti a base di ferriti alcalino terrosi*, Atti Acc. Pat. Sc. Lett. Arti, LXVIII-23, 1956.
- *Sui prodotti di decomp. delle sol. sol. Al-Si-Mg in relazione al trattamento termico*, Atti Acc. Pat. Sc. Lett. Arti, LXVIII-38, 1956.
- *Sul meccanismo di solubilizzazione e precipitazione della grafite nella ghisa*, Atti X Congresso Metallurgia, Roma, 1956.

Istituto di Elettrotecnica

DI PIERI CIRO, Professore ordinario

- *Saldatrici ad alta frequenza per materiali termoplastici*, VII Congresso Internazionale delle Materie Plastiche.
- *Determinazione delle caratteristiche degli impianti per trattamenti termici ad induzione*, Rivista di Ingegneria Meccanica del marzo 1956.
- *Problèmes de régulation dans la trempe superficielle par induction*, Rivista « La Métallurgie », novembre 1956.

CAPPUCCINI R., Professore incaricato e **GASPARINI F.**

- *Sull'uso dei ripetitori passivi nei ponti radio a microonda*, L'Elettrotecnica, XLIII, 1956, n. 6.

CAPPUCCINI R. e **FRANCINI G.**

- *Sulla protezione dalle radiazioni originate dai moderni apparati ed impianti*, Atti del Convegno di Elettronica, Roma, 1956, e Piccole Note - Recensioni e Notizie ISPT, 1956, n. 6.

MARIN ROBERTO, Professore incaricato

- *La linea 220 kV Soverzene-Colunga e le stazioni di Scorzè e Colunga*, L'Energia Elettrica, 1955, n. 10.
- *Interconnexion des Régions Electriques Italiennes avec celles de l'Autriche et de la Yougoslavie*, Rendiconti della V World Power Conference, Rapp. 144 0/3, Trasmissione ed Interconnessione, Padova, 1956, pagg. 248.

VADNJAL MARIA, Assistente

- *Amplificatore dielettrico a risonanza*, Alta Frequenza, vol. 25, 1956, n. 3-4, pag. 211.

ROVA RENZO, Assistente volontario

- *Ricerche e prove nel Laboratorio ricerche della SADE di Venezia*, Rendiconti dell'A.E.I., 17-24 settembre 1950.
- *Alcune considerazioni sugli accessori per lampade fluorescenti a catodo caldo*, *Tecnica Italiana, Rivista d'Ingegneria e Scienze*, n. 1, gennaio-febbraio 1952.
- *I condensatori di rifasamento sulle linee di distribuzione*, Rendiconti dell'A.E.I., 12-19 ottobre 1952.
- *Fenomeni di sovratensione nei trasformatori a vuoto e provvedimenti per eliminarli*, *Energia Elettrica*, 1956, n. 7.

VALTORTA MARINO, Assistente volontario

- *Gli aspetti caratteristici della regolazione frequenza-potenza delle reti interconnesse*, Riunione A.E.I., 1956, memoria n. 404.

VALTORTA M. e BARBISIO F.

- *L'impianto di regolazione frequenza-potenza della rete SADE*, Riunione A.E.I. 1956, memoria n. 420.

Istituto di Fisica tecnica

DEL NUNZIO BALBINO, Direttore

- *Impiego del freddo nei prodotti della pesca*, Atti del Convegno pesca Ancona, 1956.
- *Applicazioni frigorifere alla conservazione del pesce*, Atti Convegno Pescara, 1956.
- *Isolamento acustico delle pareti*, *Audiotecnica*, vol. 4, n. 1-4, 1956.
- *Fenomeni termici nei reattori nucleari*, Corsi estivi Bressanone, 1956.

MATTAROLO FREDOLINO, Professore straordinario

- *Funzioni d'influenza di flusso e funzioni mnemotermiche nello studio della trasmissione del calore in regime variabile*, *Tecnica Italiana*, v. V, 1950, pag. 119.
- *Intorno alla potenza di un impianto di riscaldamento in regime variabile*, *Tecnica Italiana*, v. V, 1950, pag. 246.
- *L'analogia elettrica per il rilievo dei campi termici*, Rendiconti Congresso A.E.I., 1950, pag. 136.
- *Metodo per la determinazione della diffusività termica dei cattivi conduttori del calore*, *Il Nuovo Cimento*, v. VII, 1950.
- *Metodo dinamico generalizzato per la determinazione della conducibilità termica*, *Il Freddo*, v. VI, 1952, n. 1, pag. 11.
- *Intorno alle prove di isolamento dei carri frigoriferi*, Atti I Congresso Naz. del Freddo, 1952, pag. 415.
- *Analogia elettrica e metodo dei quadripoli in problemi di trasmissione termica*, *La Termotecnica*, v. VI, 1952, pag. 355.

- *Calcolo dell'effetto dell'isolazione su pareti non trasparenti*. La Termotecnica, v. VI, 1952, pag. 534.
- *Esperienze sulla convezione termica forzata dell'aria alle basse temperature*, La Ricerca Scientifica, v. XXIII, 1953, pag. 81.
- *La trasmissione del calore nei fluidi frigoriferi*, Ricerche, supplem. al n. 5 de la Termotecnica, v. VII, 1953, pag. 27.
- *Diffusività termica dei prodotti ortofrutticoli*, Atti del II Congresso Naz. del Freddo, 1953, pag. 415.
- *Validità della legge degli stati corrispondenti nel confronto tra fluidi frigoriferi*, Termica Italiana, v. VIII, 1953, pag. 339.
- *La trasmissione del calore nelle grandi dighe*. L'Energia Elettrica, v. XXXI, 1954, pag. 306.
- *L'influenza del calore specifico molecolare e della temperatura critica del fluido nei cicli frigoriferi*, Tecnica Italiana, v. IX, 1954, p. 341.
- *Misura e regolazione dell'umidità mediante igrometri a punto di rugiada a parete calda*, Misure e Regolazioni, v. II, 1954, n. 3, pag. 19.
- *Intorno ai primi risultati delle misure di temperatura in una grande diga in calcestruzzo*. La Termotecnica, v. VIII, 1954, pag. 397.
- *Comportamento termico della diga di Forte Buso nei primi due anni di esercizio*, Atti I Convegno di Costruzioni Idrauliche, 1954.
- *Hygromètre a point de rosée avec utilisation de l'effet Peltier*. Comptes rendus du 9^e Congrès International du Froid, 1955, pag. 2187.
- *Les caractéristiques thermodynamiques des cycles frigorifiques déduites de la loi des états correspondants*, Comptes rendus du 9^e Congrès International du Froid, 1955, p. 3011.
- *L'hygromètre « Dewcell » utilisé comme humidostat dans les installations de conditionnement de l'air*, Bull. de l'Institut International du Froid, XXXVI, 1956, pag. 511.
- *Rendimento dei processi termodinamici e uso della funzione « energia utilizzabile »*, La Termotecnica, v. X, 1956, pag. 155.
- *Ricerche sul moto dei fluidi evaporanti nei condotti (Nota I)*, La Termotecnica, v. X, 1956, pag. 250.
- *Ricerche nel moto dei fluidi evaporanti nei condotti (Nota II)*. La Termotecnica, v. X, 1956, p. 267.
- *L'impiego dei metalli liquidi nella trasmissione termica nei reattori nucleari e il loro coefficiente di convezione*, Termica Italiana, v. XI, 1956, pag. 377.
- *Elementi di regolazione automatica*, Padova, 1956, pagg. 151.

RASI ANTONIO, Assistente

- *Sulla segabilità dei marmi*, Tecnica Italiana, n. 6, 1956.
- *L'acustica dei grandi ambienti - Il Palazzo della ragione di Padova*, Termotecnica, n. 7, 1956.
- *Isolamento dai rumori nella progettazione e costruzione degli alberghi*, Atti III Congresso per la lotta contro i rumori, Venezia, 1956.
- *Resoconto V Congresso del Freddo*, Rivista « Il Freddo », n. 7, 1956.

RASI A. e BIANCHI A.

- *Sulle caratteristiche fisiche e meccaniche di alcuni tipi della « Pietra di Vicenza »*, *Tecnica Italiana*, n. 3, 1956.

RASI A. e DE MICHELI G.

- *Moderni sistemi di imballaggio in rapporto al freddo*, *Atti V Congresso del Freddo*, Padova, 1956.

Istituto di Idraulica

MARZOLO FRANCESCO, Direttore

- *Problemi idraulici del retroterra veneziano*, Istituto Veneto di Scienze Lettere ed Arti, *Atti del Convegno per il Retroterra Veneziano*, 1956.
- *Leone Romanin Jacur e Alessandro Moschini*, *Atti del I Congresso Nazionale della Navigazione Interna*, Padova, 1956.
- *Le irrigazioni nelle Venezie. Aspetti idraulici*, *Tecnica Italiana*, Anno X, pag. 487.

GHETTI AUGUSTO, Professore straordinario

- *Sui fondamenti della similitudine nei fenomeni di colpo d'ariete*, *Atti dell'Ist. Veneto di Scienze Lettere ed Arti*, To. CXIV, 1955-56, Cl. di Sc. matem. e natur., pag. 75.

BENINI GIUSEPPE, Aiuto

- *Modello per lo studio della filtrazione attraverso il nuovo argine dello Isarco*, « Studi ed esperienze su modello e lavori per lo spostamento della confluenza dei fiumi Adige e Isarco », *Giornale del Genio Civile*, v. XCIII, 1955, n. 11, pag. 664.

BUGLIARELLO GIORGIO, Assistente

- *La resistenza al moto accelerato di sfere in acque*, *La Ricerca Scientifica*, v. XXVI, 1956, n. 2, pag. 437.

TONINI DINO, Professore incaricato

- *Misure di controllo alle dighe di Pieve di Cadore, Valle di Cadore e Val Gallina*, *L'Energia Elettrica*, vol. XXXIII, 1956, pag. 989.
- *I modelli nella economia della tecnica*, *Relazione generale di settore*, *Atti del Convegno « I modelli nella tecnica »* a cura della Accademia Nazionale dei Lincei, Roma, 1956, pag. 298.
- *Observed behavior of several italian arch dams*, *Journal of the Power Division, American Society of Civil Engineers*, vol. LXXXII, 1956, n. 1134.

Istituto di Costruzioni marittime

COLOMBO PIETRO, Assistente

- *Prove di carico su pali*, Geotecnica, anno 1956, n. 2.

Istituto di Macchine

MEDICI MARIO, Direttore

- *Importanza e vantaggi del preriscaldamento dell'aria comburente per una buona combustione degli idrocarburi*, Il Calore, 1955, n. 12, dicembre, pag. 534.
- *Influenza delle condizioni reali d'aspirazione sul rendimento e sulla prevalenza delle Motopompe*, L'Irrigazione a pioggia, 1955, n. 4, anno 2, pag. 305.
- *Alcune ricerche sui Motocompressori per gas naturali*, Rivoluzione Industriale, 1956, gennaio, n. 1, pag. 56.
- *Sui vantaggi di un telecomando a gas delle valvole di blocco nelle reti di distribuzione interna del metano negli stabilimenti industriali*, Il Metano, 1956, n. 1, pagg. 14-15.
- *Funzione ed utilità delle ricerche su modelli nel campo delle Turbomacchine*, L'Ingegnere, 1956, gennaio, n. 1.
- *Alcune ricerche sui palettaggi fissi predistributori-raddrizzatori per le pompe-turbine*, La Ricerca Scientifica, 1956, febbraio, anno 26, n. 2, pag. 505.
- *Foreign packaged pumpers by sprinkling irrigation*, L'Irrigazione a Pioggia, 1956, n. 1, anno III, pag. 24.
- *Convegno internazionale sui problemi costruttivi e progettistici degli impianti d'irrigazione a pioggia*, L'Ingegnere, 1956, n. 5, pag. 503.
- *Sugli indirizzi attuali della pluvirrigazione od irrigazione meccanicamente dosata*, La Ricerca Scientifica, anno 26, n. 6, giugno 1956, pag. 1678.
- *Ricerche relative alle turbine idrauliche a vortice, sistema « Reiffenstein »*, L'Ingegnere, 1956, n. 8, agosto, pagg. 621-24.
- *Convenienza della pluvirrigazione a bassa intensità di pioggia*, L'Informatore Agrario, 30-8-1956.
- *Riunione della I.E.C., TC n. 5 « Steam Turbines »*, München 30-6 al 4-7-1956, La Ricerca Scientifica, anno 26, n. 9, settembre 1956, pag. 2835.
- *Il Gas naturale come combustibile nelle industrie italiane*, I Convegno Internazionale degli Idrocarburi, Piacenza, 6-8 settembre 1956, ed Il Calore, 1956, n. 8, pag. 359.
- *Problemi odierni e prospettive future per la produzione di energia termomeccanica*, La Termotecnica, 1956, n. 10, ottobre, pag. 459.

IURZOLLA EZIO, Aiuto

- *Sul calcolo della sollecitazione base e sulla valutazione del coefficiente di sicurezza dei corpi cilindrici soggetti a pressione interna*, Il Calore, vol. XXVII, (1956), pagg. 95-110.

- *I numeri caratteristici nello studio delle caratteristiche di funzionamento e costruttive dei moderni motori Diesel marini*, Memoria presentata al XI Congresso Nazionale dell'Associazione Termotecnica Italiana, Trieste, 1-4 ottobre 1956.

FERRO ANTONIO e DE ZANCHE GIAMPIETRO, Assistenti

- *Sul funzionamento dei bruciatori a nafta con polverizzazione ad aria compressa*, Memoria presentata al XI Congresso Nazionale dell'Associazione Termotecnica Italiana, Trieste, 1-4 ottobre 1956.

TESSARI I., Professore incaricato e **INDRIGO R.**

- *Indagini sul trasporto pneumatico di alcuni materiali in un impianto a bassa pressione*, Atti XI Congresso nazionale Associazione Termotecnica Italiana, ottobre 1956.

Istituto di Topografia e Geodesia

NORINELLI ARMANDO, Assistente

- *Raffittimento gravimetrico nella zona centro-orientale dell'arco alpino*, Annali di Geofisica, vol. VIII, n. 4, 1955, pag. 401.

NORINELLI A. e SOGARO L.

- *Nuovi dati geofisici sul distretto eruttivo euganeo-berico-lessineo. Parte II: Dati magnetici*, Bollettino di Geod. e Sc. Aff., vol. XV, n. 4, 1956, pag. 517.

Liberi Docenti

INDRI EGIDIO

- *Considerazioni économiques sur les conduites forcees en Beton armée pre-contraint*, Congresso FIP, Amsterdam, settembre 1955.
- *Sulla difesa contro il trasporto solido nelle derivazioni idrauliche*, VIII Convegno Nazionale degli Ingegneri, Milano, novembre 1955.
- *Ricerche sperimentali sulla velocità di caduta di corpi solidi in acqua entro un ambiente finito*, L'Energia Elettrica, n. VI, 1955.
- *Gallerie e manufatti speciali dell'impianto Piave-Boite-Maè-Vajont*, L'Energia Elettrica, n. III, 1956.
- *Correlazione fra precipitazioni e deflussi nel bacino del Piave*, L'Acqua, n. XI-XII, 1955.
- *Sulla possibilità di impiego di serie ridotte negli studi idrologici*, L'Acqua, n. IX-X, 1956.

Facoltà di Agraria

Istituto di Agronomia generale e coltivazioni erbacee ed arboree

DRAGHETTI ALFONSO, Direttore

- *Limiti spaziali dell'azienda agraria vitale e funzionale*, Accademia delle Scienze, Lettere ed Arti di Modena, 1956, pag. 12.
- *Piano tecnico-agronomico della costituzione del Centro di Studio sullo Appennino*, Istituto di Sperimentazione Agraria di Modena, 1957, pag. 80.
- *Terreni agrari dell'Appennino emiliano* (Prov. di Modena, Reggio Emilia, Parma e Piacenza), Relazione al Convegno dell'Appennino, Bologna, 1956, pag. 42.
- *I concimi complessi o polivalenti ed il loro impiego razionale*, Rivista Internazionale d'Agricoltura, Roma, 1956, pag. 8.
- *I terreni appenninici e il problema della montagna emiliana*, Progresso Agricolo, 1956, pag. 10.
- *Progresso tecnico ed economico dell'agricoltura italiana*, Mondo Agricolo, 1957, pag. 6.
- *L'impiego delle fosforiti macinate*, Humus, Milano, 1956, pag. 12.
- *In che consiste e come va indirizzato il progresso in agricoltura*, Rivista Internazionale di Agricoltura, Roma, 1956, pag. 6.
- *L'irrigazione di soccorso e le coltivazioni estive*, Rivista Irrigazione a pioggia, Bologna, 1956, pag. 6.
- *L'irrigazione della bietola da zucchero*, Humus, Milano, 1956, pag. 6.
- *Fondamenti teorici e applicazioni pratiche dell'irrigazione dosata*, Atti del Congresso Internazionale di S. Francisco, 1957, pag. 32.
- *Principi di fisiologia dell'azienda agraria*, Revisione e aggiunte per la II edizione, 1957, Bologna, Edizioni Agricole, pag. 420.
- *L'indirizzo chimico-agronomico nel miglioramento della fertilità*, Relazione sul V anno di attività del Comitato permanente dell'Associaz. Naz. Bieticoltori, Bologna, 1956, pag. 18.

GRINOVERO CESARE, Professore incaricato

- *Per l'esercizio agronomico dell'irrigazione*, Bologna, Edizione Agricola, 1955.
- *Nel venticinquesimo della fondazione del Consorzio Cellina-Meduna* (orazione ufficiale), Pordenone, Arti grafiche F.lli Cosarini, 1955.
- *L'irrigazione di soccorso ed ausiliari col metodo a pioggia ed i relativi coefficienti di servizio*, Bologna, Edizioni Agricole, 1955.

LUCHETTI GIOVANNI, Professore incaricato

- *La «patologia delle radici» degli alberi da frutto*, Notiz. Mal. Piante, n. 34 (N.S. 13), 1956.
- *A proposito della crosta primaverile del terreno*, Agric. Ferrarese, 1956, n. 1.
- *Sulla microbiologia di alcuni formaggi italiani. I. Introduzione e tecnica di Studio. Il formaggio «tipo Grana» del ferrarese*, Boll. A.I.T.E.L., VI, n. 1, 1956.
- *Idem. III. Il formaggio «Montasio»*, Ibidem, n. 3, 1956.
- *Idem. IV. Formaggio casalingo dell'alto ferrarese. Conclusioni*. Ibidem, n. 4, 1956.

LUCHETTI G. e CARRARO G.

- *Sull'azione di alcuni anticrittogamici «in vitro» sulla germinazione delle spore di Fusicladium dendriticum*, Notiz. Mal. Piante, n. 35-36 (N.S. 14-15), 1956.

LUCHETTI G. e GIARETTA S.

- *Sulla microbiologia di alcuni formaggi italiani. II. Il Formaggio «Asiago»*, Ibidem, n. 2, 1956.

COSMO ITALO, Professore incaricato

- *L'oidio della vite: insidia pericolosa ma troppo poco temuta*, Agricoltura delle Venezie, 12, 1956, Rivista di Viticoltura e di Enologia, Conegliano, 1, 1956.
- *Valorizzazione viticola ed enologica riminese*, L'Agricoltura Romagnola, n. 3, 5 febr. 1956.
- *Prepararsi alla difesa della vite dalla peronospora*, Rivista di Viticoltura e di Enologia di Conegliano, n. 2 e 3, 1956.
- *I portinnesi della vite in Italia* (Rel. presentata all'VIII Congr. Int. della Vite e del Vino a Santiago del Cile, marzo 1956), Ann. Staz. Sperim. Vitic. Enol., Conegliano, vol. XVII, Bull. O.I.V., Parigi, 1957.
- *Aspetti e problemi della viticoltura e dell'enologia del Cile*, Agricoltura delle Venezie, 9, 1956, Ann. Staz. Sperim. Vitic. Enol., Conegliano, vol. XVII.

COSMO I. e POLSINELLI M.

- *Merlot*, Annali Sper. Agr., Roma, Annuario Stazione Sperim. Vitic. Enol., Conegliano, vol. XVII.
- *Cabernet franc.*, Annali Sperim. Agraria, Roma, Annuario Staz. Sperim. Vitic. Enologia, Conegliano, vol. XVII.
- *Traminer aromatico*, Ann. Sperimentazione Agraria, Roma, Ann. Stazione Sperim. Vitic. Enol., Conegliano, XVII, (1956-57).

COSMO I., COMUZZI A. e SAVIAN A.

- *Indagini sulla ricostituzione viticola in provincia di Venezia*. Primo contributo. Zona del Livenza e Tagliamento, Annali Sperimentazione Agraria, Roma, 1956, Ann. Staz. Sperim. Vitic. Enol., Conegliano, vol. XVII.

DEGAN ARIOSTO, Assistente

- *Alcuni particolari aspetti della distribuzione dell'acqua nei Consorzi Pluvirrigui*, Comunicazione al convegno di Napoli, 11-12 dicembre 1954; l'argomento è stato ripreso e sviluppato ulteriormente sul n. 4, 1955, della rivista « La irrigazione a pioggia ».
- *Il costo degli impianti mobili per l'irrigazione a pioggia*, « L'informatore Agrario », 9 giugno 1955.
- *Parliamo di giunti per tubazioni mobili*, rubrica « Tecnica-Irrigua » sulla rivista « Genio Rurale », n. 6, giugno 1955.
- *Problemi della sperimentazione irrigua*, « La irrigazione a pioggia », n. 2, giugno 1955.
- *Tubazioni leggere in lega di alluminio*, « Genio Rurale », n. 10, ottobre 1955.
- *Recenti esperienze e metodi di ricerca sui fabbisogni idrici*, « La irrigazione a pioggia », n. 1, marzo 1956.
- *Considerazioni sull'invaso e sulla utilizzazione delle acque dei laghetti*, « Genio Rurale », n. 7, luglio 1956.
- *I principali elementi agronomici ed ambientali nella progettazione degli impianti pluvirrigui*, Relazione svolta al Convegno Internazionale sui problemi costruttivi e di progettazione degli impianti di irrigazione a pioggia, Verona, 19 marzo 1956, pubblicata sul n. 2, 1956 della rivista « La irrigazione a pioggia ».
- *Le perdite di evaporazione del getto*, « La irrigazione a pioggia », n. 2, 1956.
- *Prime risultanze dell'esercizio collettivo degli impianti consortili pluvirrigui*, Comunicazione letta al Convegno sull'esercizio irriguo collettivo nel mezzogiorno, Pescara, 28-29 giugno 1956, pubblicata su « Agricoltura delle Venezie », novembre 1956.
- *Rendere razionali i consumi idrici nell'irrigazione*, « Progresso Agricolo », rivista mensile della Fertilmacchine, novembre 1956.

Istituto di Chimica Agraria e Industrie Agrarie

CULTRERA ROLANDO, Direttore

- *Problemi attuali della tecnologia delle conserve di pomodoro*, Industria Conserve, XXXI, 1956, 286.

CULTRERA R. e BUFFA A.

- *Sulla preparazione di concentrati di pomodoro con succhi variamente depolpati*. (Riflessi della nuova tecnica sulla produzione dei succhi bevibili), Industria Conserve, XXXI, 1956, 292.

PORRETTA A., G. CAPUANO e CULTRERA R.

- *Sulla determinazione spettrofotometrica del piombo negli alimenti*, Industria Conserve, XXXI, 1956, 7.

PAVOLINI TITO, Professore incaricato

- *Una triade di chimici organici illustri*, Annuario dell'Istituto Tecnico Statale « G. B. Belzoni », Padova, 1955-1956, 78.

Istituto di Economia e Politica Agraria

PASSERINI OSVALDO, Direttore

- *Costi e prezzi in agricoltura*, Riv. Agricoltura delle Venezie, n. 4, 1956.
- *Considerazioni introduttive al corso di aggiornamento tecnico sulla cooperazione agricola*, Rivista Agricoltura delle Venezie, n. 8, 1956.

VANZETTI CARLO, Professore straordinario

- *L'azienda ordinaria* (In tema di revisione degli estimi), « L'avanguardia rurale », maggio-giugno 1942, I, n. 5-6.
- *Della rilevazione di alcuni elementi per l'analisi aziendale*, « L'avanguardia rurale », settembre-ottobre 1942, I, n. 9-10.
- *Redditi agrari e diritti di rivalsa*, « Rivista di estimo agrario e genio rurale », novembre 1942, VII, n. 11.
- *I contributi unificati in agricoltura* (Considerazioni e proposte), « Rivista di estimo agrario e genio rurale », luglio-agosto 1943, VIII, n. 7-8.
- *La ripartizione dell'imposta sui redditi agrari*, « Rivista di estimo agrario e genio rurale », febbraio 1946, IX, n. 1.
- *La valutazione della mano d'opera* (In tema di revisione degli estimi catastali), « Rivista di estimo agrario e genio rurale », aprile 1946, IX, n. 2.
- *Di alcuni contratti agrari: l'affitto misto in rapporto alla colonia e la compartecipazione*, Atti del Convegno per la ripresa economico-agraria delle Venezie, Venezia, 1946.
- *Mondo nuovo, mondo vecchio*, « L'eco dei campi », 1 maggio 1946, II, n. 9.
- *Vicende tributarie dei trasferimenti immobiliari*, « Rivista di estimo agrario e genio rurale », luglio-agosto 1946, IX, n. 4.
- *Le condizioni di vita dei contadini nell'agro a ponente di Verona*, Venezia, febbraio 1946.
- *Classificazioni della proprietà fondiaria e riforma agraria*, « Rivista di estimo agrario e genio rurale », settembre 1946, IX, n. 6.
- *Il regime fondiario del Veneto*, « Agricoltura delle Venezie », maggio 1947, II, n. 5.
- *La contabilità di stalla* (Prefazione del prof. Arrigo Serpieri), Quaderni di economia e politica agraria, n. 2, Edizioni Agricole Bologna, 1948.
- *La riforma fondiaria nel pensiero degli economisti agrari italiani*, « Rivista di diritto agrario », luglio-dicembre 1948, fasc. III-IV.
- *Problemi dell'agricoltura francese*, « Rivista di economia agraria », 1949, IV, fasc. I.

- *Considérations sur le développement des études d'économie rurale en France et en Italie*, « Bulletin de la Société française d'économie rurale », vol. II, n. 1, avril 1950.
- *Dinamismo dei prezzi e contratti a percentuale*, « Rivista di estimo agrario e genio rurale », dicembre 1950, XIII, n. 6.
- *Considerazioni sullo sviluppo degli studi di economia agraria in Francia e in Italia*, « Rivista di economia agraria », 1950, V, fasc. III.
- *Le bonifiche e i miglioramenti fondiari*, Cap. X dello « Annuario dell'agricoltura italiana », vol. III, 1949, Ramo Editoriale degli Agricoltori, Roma, 1950.
- *La riforma fondiaria, le bonifiche e i miglioramenti*, Cap. XI dell'« Annuario dell'agricoltura italiana », vol. IV, 1950, Ramo Editoriale degli Agricoltori, 1951.
- *Oneri fiscali dell'Agricoltura*, Cap. IX dell'« Annuario dell'agricoltura italiana », Le imposte e i contributi, vol. IV, 1950, Ramo Editoriale degli Agricoltori, 1951.
- *L'ambiente economico-agrario della bassa pianura padana*. Estratto del volume « Agricoltura e disoccupazione », I. I braccianti della bassa pianura padana, Roma, 1952.
- *Vicenda della bonifica nel Polesine*. Estratto dal volume « Agricoltura e disoccupazione, I. I braccianti della bassa pianura padana, Roma, 1952.
- *Caratteristiche economico-sociali del Delta Padano* (Lineamenti della bonifica e della colonizzazione). Estratto dal volume « Federazione nazionale dottori in scienze agrarie. La riforma fondiaria », Perugia, 1951.
- *La riforma fondiaria, le bonifiche e i miglioramenti*, Cap. dell'« Annuario dell'agricoltura italiana », vol. V, 1951, Roma, 1952.
- *Agricoltori d'America*, « Agricoltura delle Venezie », febbraio 1953, VII, n. 2.
- *Cenni sugli sviluppi della economia agraria californiana*, « Rivista di economia agraria », marzo 1953, VIII, n. 1.
- *La bonifica della Valle del Tennessee nella economia americana*, « Agricoltura delle Venezie », giugno 1953, VII, n. 6.
- *La Riforma fondiaria e gli investimenti in opere di bonifica e miglioramento nel 1952*, Capitolo XI e XII dell'« Annuario dell'Agricoltura italiana », vol. VI, 1952, Roma, 1953.
- *Olivi italiani in Messico*, « Agricoltura delle Venezie », agosto 1953, VII, n. 8.
- *Corsari e allevatori di Bretagna*, « Agricoltura delle Venezie », novembre 1953, VII, n. 11.
- *Bâtiments et améliorations foncières*, « La petite région agricole. Contribution à l'étude et à la reorientation de l'économie agricole d'une petite région », « Economie rurale », Janvier 1954, n. 19, « Agrarpolitische Revue », Januar-Februar 1954, 10 (n. 90).
- *Bonifiche e miglioramenti fondiari*, Cap. XII dell'« Annuario dell'agricoltura italiana », vol. VII, 1953, Roma, 1954.
- *Die volkswirtschaftliche Rentabilität der Meliorationen*, « Der Förderungs Dienst », 1954, Sondernummer.

- *L'esperimento dei villaggi e delle zone dimostrative in Francia*, « Agricoltura delle Venezie », agosto 1954, VIII, n. 8.
- *Colombia d'oggi e di domani*, « Agricoltura delle Venezie », aprile 1956, X, n. 4.
- *Bonifiche e miglioramenti fondiari nel 1955*, Cap. XII dell'« Annuario dell'agricoltura italiana », vol. IX, 1955, Roma, 1956.
- *L'equo canone d'affitto*, « Agricoltura delle Venezie », maggio 1956, X, n. 5.

VANZETTI C., BONTEMPINI R. e MANERBA O.

- *Memoria tecnica nella controversia fra n. 66 ditte espropriate ed il Ministero della R. Aeronautica in ordine alla misura della indennità di esproprio e di temporanea occupazione per la costruzione di un aeroporto in Comune di Villafranca Veronese*, Ramo Editoriale degli Agricoltori, Roma, 1943.

VANZETTI C. e PASSERINI O.

- *La mezzadria nella progettata riforma dei contratti agrari* (Riflessi sociali ed economici, Atti del Convegno nazionale della mezzadria 27 marzo 1949, Ramo Editoriale degli Agricoltori, Roma, 1949.

VANZETTI C. e MEISSNER F.

- *The Agrarian Reform in Italy*, « Land Economics », May 1953, XXIX, n. 2.

FERRO OTTONE, Aiuto

- *La convenienza dell'opera di bonifica per la pubblica economia*, Mondo Agricolo, anno VI, n. 50, 1955.
- *Il prezzo dello zucchero in Italia e in Inghilterra*, Riv. Agricoltura delle Venezie, aprile 1956.
- *Capitali tecnici e credito di esercizio*, Annuario dell'Agricoltura Italiana, INEA, vol. IX, Roma, 1956.
- *La bonifica dei Consorzi Ongaro Superiore e Cavazuccherina nei suoi riflessi sull'economia nazionale*, Le prime bonifiche Consorziali del Basso Piave, S. Donà, 1956.

AGOSTINI DANILO, Assistente

- *Riforma fondiaria*, Annuario dell'Agricoltura Italiana, INEA, vol. IX, Roma, 1956.

Istituto di Entomologia agraria

SERVADEI ANTONIO, Direttore

- *Primi reperti sull'Emittero fauna del Terminillo*, « Boll. di Zoologia », vol. XXII, fasc. 2, pp. 229-242, Napoli, 1955.

- *Gli Omotteri (Hemiptera Homoptera Auchenorrhyncha) del Promontorio Garganico*, Mem. di Biogeografia Adriatica, vol. III, pp. 197-243, tav. 3, Padova, 1956.
- *Appunti sulla biologia dell'Apion seniculus Kirby* (V contributo alla conoscenza dell'entomofauna delle leguminose foraggere), Boll. Lab. Zool. e Agraria di Portici, vol. XXXIII, pp. 621-628, Portici, 1956.

SERVADEI A. e ZANGHERI S.

- *Lezioni di Entomologia Agraria*, II ed. pp. 1-448, figg. 33, tav. 23, Padova, Cedam, 1956.

ZANGHERI SERGIO, Aiuto

- *I Lepidotteri del Promontorio del Gargano*, Commentationes Pontificia Academia Scientiarum, vol. XVII, n. 2, a. XVII, pp. 17-31, tav. 2, Roma, 1956.
- *Un Dittero minatore del riso nel Basso Ferrarese*. (*Hydrelia griseola* Fallen, Dipt. Ephydriidae), Boll. Soc. Entom. Ital., vol. LXXXVI, n. 1-2, pp. 12-16, Genova, 1956.

ZANGHERI S., MICHIELI G., Assistente straordinario

- *Esperienze di lotta contro le Tignole dell'uva (Clysis ambiguella Hb. e Polychrosis botrana Schiff.) con «Dieldrin» ed «Endrin» nel Veneto*, «Agricoltura delle Venezie», pp. 3-14, Venezia, 1956.

Istituto di Meccanica agraria

COSOLO SERGIO, Assistente incaricato

- *Uno sguardo alla Rhodesia Meridionale*, Rivista di Agricoltura Tropicale, Firenze, genn.-febr., 1955.
- *Aspetti tecnici ed economici della meccanizzazione nella mezzadria*, Genio Rurale, Bologna, marzo 1955.
- *Un Concorso per conduttori di trattori in Francia*, Memorie ed atti del Centro Studi Ing. Agr., Milano, marzo-aprile 1955.
- *Un nuovo sistema di applicazione di pompa irroratrice*, Macchine e motori agricoli, Bologna, febb.-agosto 1955.
- *La formazione dei conducenti e dei meccanici di trattori agricoli*, Memorie ed Atti del Centro Studi Ing. Agr., Milano, maggio-giugno 1955.
- *Cenni sui trattori medi e pesanti*, L'Informatore agrario, Verona, 28-7-1955.
- *I trattori leggeri e simili*, L'Informatore agrario, Verona, 25-8-1955.
- *Meccanizzazione agricola in progresso* (in un'azienda mezzadrile del Friuli), L'Informatore agrario, Verona, 15-12-1955.
- *Il Concorso trattoristico di Gorizia*, Il Trattorista, Torino, dicembre 1955.
- *Raduni e concorsi trattoristici. Commento tecnico al Concorso di Gorizia*, Memorie ed Atti del Centro Studi Ing. Agr., Milano, nov.-dic. 1955.

Istituto di Patologia vegetale

GHILLINI CARLO ALBERTO, Direttore incaricato

- *Alterazioni morfo-isto-citologiche prodotte dal 2,4 D in piante di fagiolo*, Ann. Sper. Agr. (N. Serie), Roma, 1956.
- *Rassegna dei casi fitopatologici osservati nel 1954 all'Osservatorio Fitopatologico di Bologna*, No. Ma. Pi., 1955, 33, Pavia.

GHILLINI C. A. e FIOR G.

- *Effetto di sostanze concianti nella germinabilità e nella produttività dei semi di mais lesionati*, No. Ma. Pi., 1956, 35-36, Pavia.
- *Metodo di valutazione pratica di laboratorio per la sperimentazione di anticrittogamici nella concia dei semi di mais*, No. Ma. Pi., 1956, 39, Pavia.

GHILLINI C. A., ALGHISI P. e DE POLI E.

- *Impiego di alcuni prodotti ormonici nella lotta contro le piante infestanti per il miglioramento dei pascoli di monte*, Ann. Sper. Agr. (N. Serie), 1956, Roma.

Istituto di Zootecnica

BORGIOLI ELVIO, Direttore

- *Alimentazione con solo fieno di medica per le vacche da latte*, Informatore Zootecnico, III, 1956, 67.
- *Dal bovino da lavoro al bovino da carne*, Atti Conv. Naz. Zootecnica, Bologna, 1956, 21, 151.
- *L'impiego dei mangimi in avicoltura*, Conv. sui Mangimi, Atti Accademia Patavina, 1956, Informatore Zootecnico, III, 1956, 287.

BONSEMBIANTE MARIO, Aiuto

- *Contributo alla valutazione dell'attività cellulolitica «in vitro» della microflora presente nel contenuto di rumine*, Annali della Sperimentazione Agraria, 1956.
- *Ricerche comparative sull'accrescimento dei pulcini trattati con prodotti antibiotati ed un detergente*, Annali della Sperimentazione Agraria, 1956.
- *Il cavallo agricolo italiano da tiro pesante rapido*, Agricoltura delle Venetie, 1956, X, 547.

BONSEMBIANTE M. e DESSANTI A.

- *Ricerche sulla produzione e contenuto in sostanze nutritive dell'erba medica in vari tagli e stadi vegetativi*, Annali della Sperimentazione Agraria, 1956.
- *Il pascolo razionato*, Informatore Zootecnico, III, 1956, 370.

DESSANTI ANTONIO, Assistente straordinario

- *L'epoca più conveniente per lo sfalcio dei prati di medica*, *Informatore Zootecnico*, III, 1956, 204.

MENZANI CESARE, Professore incaricato

- *Il problema igienico nell'avicoltura industriale*, *Atti dell'Accademia Patavina di Scienze Lettere ed Arti*, 1956.
- *Il problema della lotta contro l'Afta epizootica*, *Atti del Convegno Nazionale di Zootecnica*, Ferrara, 1956.

Liberi Docenti

DONA' DALLE ROSE ANTONIO

- *Lotta anticercosporica ed azione fisiologica del rame - Nota II*, « *Agricoltura delle Venezie* », X, 1956, (137).
- *Sulla germinabilità dei glomeruli di barbabetola*, « *Sementi elette* », II, 1956, (4^o).
- *L'Heterodera Schachtii nuovo flagello della bieticoltura italiana?*, « *L'industria saccarifera italiana* », XLIX, 1956, (394).
- *Bieticoltura meridionale. Nota II: Ulteriori considerazioni sulla coltura autunno-vernina della barbabetola e sui criteri di miglioramento dei tipi adatti al Mezzogiorno*, « *Agricoltura delle Venezie* », X, 1956, (289).
- *Attività sperimentale della Stazione di bieticoltura nell'anno 1955*, Rovigo, 1956, pag. 64.

RUI BERNARDO

- *Ulteriori indagini sulla leptonecrosi da borocarenza dell'olivo*, *Notiziario sulle malattie delle piante*, Pavia, n. 39, (1956).
- *Difesa antiparassitaria stagionale della vite e dei fruttiferi*, *L'Informatore Agrario*, Verona, n. 18, (1956).
- *La difesa antigrandine in Italia nell'anno 1955*, *Agricoltura delle Venezie*, Venezia, n. 10, (1956).
- *Carenze di potassio sui fruttiferi ed altre colture*, *L'Informatore Agrario*, Verona, n. 5, (1956).

CORSI ESTIVI DELL'ANNO
ACCADEMICO 1955 - 56
IN BRESSANONE: 29 LUGLIO - 3 SETTEMBRE 1956

DISCORSO DEL RETTORE

Onorevole Sottosegretario, Eccellenze, Signore e Signori, Colleghi e Studenti!

In questo quinto anno i nostri corsi estivi, senza scostarsi dalla loro impostazione originaria, assumono tuttavia un'ulteriore precisazione e una più adatta struttura, sì da farci ritenere che essi abbiano così raggiunto il loro aspetto e i loro lineamenti definitivi, almeno essenziali, pur nell'immensa varietà degli argomenti consentiti dal campo sconfinato del sapere e della cultura.

Così permangono i corsi monografici per sette Facoltà, raggruppati secondo un criterio organico e collaudati da un'esperienza ormai quadriennale, ma vi si inserisce anche l'iniziativa della Facoltà di Magistero intesa a dare agli studenti, con più numerose lezioni e più lungo soggiorno, la possibilità di seguire una serie di corsi di integrazione dei programmi svolti durante l'anno accademico a Padova. D'altro canto, mentre si rinnova l'attività del Centro di Polarografia del Consiglio Nazionale delle Ricerche, volta quest'anno a « Metodi elettrochimici e cinetica chimica », le nostre Facoltà scientifiche, particolarmente quelle di Scienze, Medicina e Ingegneria, hanno organizzato un corso informativo su « Fenomeni nucleari e problemi applicativi connessi » che sarà articolato in 32 lezioni e costituirà, almeno nei nostri propositi, la parte culminante dell'attività universitaria padovana a Bressanone.

Tralasciando i simposi che, pur nella loro notevole importanza, interessano di solito un numero limitato di studiosi e specialisti, si è cercato di offrire così una completa rassegna, certo una delle prime in Italia, dei fondamentali sviluppi che la conoscenza dei

fenomeni nucleari ha aperto per la Scienza e per la tecnica: con tale rassegna, non solo gli studenti, ma anche larghe categorie di studiosi, di scienziati e di tecnici, avranno modo di risalire dallo studio dei fondamenti fisici e chimici fino alla soluzione di numerosi vari problemi di biologia e di ingegneria, certo fra i più seducenti del nostro tempo e fra i più rilevanti per la struttura stessa della nostra civiltà.

Anche quest'anno gli iscritti superano il migliaio e sono pressochè egualmente distribuiti fra il primo e il secondo turno. Questa cifra, pure segnando una leggera flessione rispetto all'anno scorso, è oltremodo soddisfacente, perchè lo stesso carattere dei corsi consiglia di evitare un eccessivo affollamento cui certo si sarebbe giunti col ritmo ascendente dello scorso biennio, e lo consiglia non tanto per le difficoltà di alloggio che esso inevitabilmente crea, quanto perchè esso va a detrimento di quell'intimo, continuo scambio spirituale fra docenti e discenti, particolarmente apprezzato dagli uni e dagli altri, che è la finalità essenziale dei nostri corsi, almeno nel loro aspetto strettamente universitario. Nè posso tacere, quanto alle iscrizioni, che ci è particolarmente caro l'aumentato numero degli iscritti fra gli studiosi e i tecnici per il corso informativo sui fenomeni nucleari, e la più alta proporzione di studenti stranieri provenienti in particolare da Università austriache, tedesche, svizzere, belghe e francesi.

Così, nella loro giornata inaugurale, questi corsi si presentano sotto gli auspici migliori e con tutte le necessarie premesse per il loro successo.

E del resto la presenza Vostra, Onorevole Sottosegretario, la presenza Vostra, Eccellentissimo Vescovo, e quella di tante Autorità, le numerosissime adesioni pervenute, ci danno una confortevole prova del come l'iniziativa dell'Università di Padova sia stata e sia giustamente apprezzata.

Consentitemi anzi di dirvi (non vi dispiaccia la franchezza che mi è abituale e che non mi pare vada dissimulata neppure quando si parla in veste ufficiale), consentitemi di dirvi che la bontà e l'apprezzamento della nostra iniziativa possono anche indirettamente dedursi dal moltiplicarsi o dal succedersi di iniziative analoghe o di poco differente aspetto che, in altre località di questa Regione e da qui poco lontane, hanno suscitato o vanno suscitando altre Università od altri Istituti culturali italiani.

L'Università di Padova è lieta di avere, anche in questo campo, fatto scuola, anche se per verità appaia strano che soltanto dopo che essa ha ideato e organizzato questi corsi estivi e ha attuato provvidenze a favore di studenti di questa Regione ed ha promosso l'istituzione in questa Regione di Scuole speciali o Centri di studio, solo allora da più parti ci si è mossi e ci si è profferiti, direi quasi, a colonizzare di alta cultura il Trentino-Alto Adige.

Nè Vi sembri irriverente la frase, che solo vuole richiamare una mia espressione altra volta qui usata, quando definii « colonie culturali di rango universitario » certe iniziative tendenti a incrementare o a mantenere il movimento turistico o a supplire in qualche modo alla deviazione di precedenti naturali correnti di traffico. E intendo precisare che questa mia frase di « colonizzazione di alta cultura » nulla ha che fare col corrente significato politico geografico della colonizzazione, almeno per quello che è stato il significato italiano, per il quale sempre e dovunque si sono profuse le ricchezze del colonizzatore nelle colonie.

A toglier ogni possibilità di tale significato mancherebbe del resto l'esattezza del raffronto, se è vero che la premura e la cura che da altre parti si dimostrano per dare l'alta cultura in questa Regione, si accompagnano alla possibilità di trovare quassù sufficiente contropartita di mezzi e largo dono di edifici e di ambienti.

Certo, ripeto, noi non pensavamo, venendo per la prima volta quassù nel 1952, che dalla nostra iniziativa sarebbero proprio quassù sorte tante altre iniziative universitarie: come pure sarebbe stata da parte nostra follia pensare che la nostra modesta iniziativa avrebbe tanto attirato l'attenzione da essere ricordata con preoccupazione in qualche aula parlamentare, sì da paventarne conseguenze e ripercussioni. Gli scopi e le finalità di questi corsi estivi sono stati sempre da me lumeggiati e delineati con una chiarezza che non consente equivoci e dubbi: costituire occasione di intimo scambio fra docenti e discenti, più di quanto l'affollata vita universitaria non lo consenta nella sede; allargare in più vasto campo e secondo le esigenze della moderna vita sociale l'attività universitaria, mantenendola comunque fedele nell'essenza alla sua tradizione; offrire facilità e comodità di incontri fra studenti di differenti nazioni per preparare con una più diretta conoscenza dei giovani quell'auspicato affratellamento dei popoli, che, se costituisce l'ansia di tutta l'Europa che uscì prostrata, vincitori e

vinti, da una guerra tremenda, maggiormente dev'essere sentita qui ove si incontrano e devono incontrarsi per armonizzarsi, e non per soverchiarsi o per escludersi, o per ignorarsi, due grandi culture e due grandi civiltà. Attribuire alla nostra iniziativa altre finalità, prima ancora che far torto alla linearità dei nostri propositi e della nostra azione, è far torto allo spirito dell'alta cultura, è misconoscere la sua essenziale efficacia. Una cultura che divide e non affratella non è cultura, ma è ciarpame culturale che si avvilisce in strumento di dominio.

Troppo lunga e troppo gloriosa del resto, è la storia del nostro Ateneo' e troppo cara a tutti noi la « Patavina Libertas », perchè si possa pensare che quella storia e quella tradizione siano in un solo momento dimenticate o offuscate.

Così, come non è mutata la finalità, non mutano da quelli che furono nel 1952, il nostro atteggiamento, il nostro proposito, i nostri sentimenti: nè la concorrenza di iniziative altrui ci avvilisce, nè le grosse parole o le minacce ci turbano, nè la fede ci vien meno, nè si attenua la nostra riconoscenza per quanti ci hanno fin qui aiutato con l'ospitalità più cortese.

In questo spirito, di serenità e di fermezza, Vi prego, Onorevole Sottosegretario di dichiarare aperti i Corsi Estivi 1956, che si iniziano con l'alta parola poetica di Diego Valeri.

LEZIONE INAUGURALE DEL PROF. DIEGO VALERI

DEL TRADURRE I POETI

Il tradurre i poeti non è un puro esercizio, un puro gioco letterario, che interessi soltanto i letterati puri.

Poiché ogni nazione esprime per la voce dei propri poeti il più profondo di sé, la parte più sensibile e segreta e, per così dire, personale della propria anima, è chiaro che chi traduce, poniamo, in italiano qualche grande poeta tedesco o francese, inglese o russo, apre agli Italiani la via verso un'intima conoscenza del mondo morale tedesco o francese, inglese o russo, e contribuisce pertanto a instaurare nuovi e sostanziali rapporti, immuni da ogni diplomatico formalismo, tra popolo e popolo.

C'è dunque in codesto lavoro, se non un'intenzione, certo un significato che esula dall'ambito strettamente letterario. Donde l'opportunità di parlarne oggi, qui, in questa scuola di confine che, tra l'altro, ambisce a favorire l'incontro e l'amichevole accordo dello spirito tedesco e dello spirito italiano. Mi piace ricordare, a tal proposito, che, cinque anni fa, il nostro illustre e caro Valgimigli tenne a battesimo l'Università estiva di Bressanone con un discorso sul modo di tradurre i poeti classici.

Tradurre poesia vuol dire trasportare d'una in altra lingua quella sensibilissima e fragilissima cosa ch'è la parola poetica; ossia trasformarla, darle una differente forma fisica, senza però alterarne la forma spirituale: s'intenda quel valore essenziale di poesia che l'ha originariamente determinata, e la giustifica, e quasi la santifica, al cospetto degli uomini. Un lavoro che presuppone, come tutti vedono, la soluzione di un problema difficilissimo, anzi, certamente, insolubile.

Che il problema del tradurre poesia in poesia non possa tro-

vare una soluzione integrale, lo vide, e lo disse chiaramente, fin dai suoi tempi lontani, il più grande poeta che sia mai stato, Dante Alighieri. Ecco alcune righe del suo *Convivio*, 1° libro, capitolo 7: « Sappia ciascuno che nulla cosa per legame musaico armonizzata si può de la sua loquela in altra trasmutare, senza rompere tutta sua dolcezza e armonia ». (Noterò, tra parentesi, che la locuzione « per legame musaico armonizzata » è un verso, un endecasillabo involontario; dunque una cosa armonizzata per legame musaico...). « E questa è la cagione — proseguiva Dante — per che Omero non si mutò di greco in latino... ». (Infatti, una traduzione dei poemi di Omero non esisteva al tempo di Dante. Il Poliziano, « l'omerico giovinetto » della Firenze laurenziana, era di là da venire; assai lontano, ancora, nel futuro).

Oggi, dopo Croce, che più d'una volta ha toccato il problema, non c'è chi non pensi e non sappia che tradurre poesia in poesia non si può. E tuttavia il genere « traduzione poetica » fiorisce come non mai. Ci si son provati, e ci si provano, dotti filologi, poeti provetti, e perfino filosofi profondi; come, appunto, Benedetto Croce. Il quale, dopo aver dimostrato da par suo che ogni e qualunque traduzione è, a rigore, impossibile, si lasciò tentare da Goethe, e ci diede delle traduzioni di liriche goethiane, delle quali è giocoforza dire che sono, sicuramente, assolutamente, anti-liriche, cioè impoetiche. Come si spiega che un uomo (un grande uomo) sistematico e coerente quale egli fu sul terreno teoretico, e tanto poco poeta, si sia così flagrantemente contraddetto sul terreno pratico? La spiegazione ce l'ha data egli stesso, affermando che la traduzione poetica è un atto d'amore (più o meno corrisposto, aggiungiamo noi), e, come tale, non ha nessun debito verso la logica; è, almeno in parte, almeno in origine, un fatto irrazionale.

Questa, in verità, è la sola spiegazione, se non giustificazione, da accettare nei riguardi di lui, Croce, e da proporre nei riguardi di chiunque si metta a quel cimento. Tradurre non si può, ma, intanto, per impulso d'amore, ossia per desiderio di possedere intimamente un'opera di poesia che amiamo, si traduce, si tenta di tradurre.

Dunque: trasportare dalla lingua nativa in altra lingua l'incanto particolare di una poesia, di una strofa, di un verso, oggi,

al lume della nuova coscienza critica, appare impresa nettamente impossibile, dato che quell'incanto lo sappiamo affidato al movimento ritmico, al gioco degli accenti più e men forti, alle pause di varia durata tra parola e parola, all'impasto dei fonemi, alla incidenza di una dieresi, alla suggestione musicale di una rima, al trascorrere di un verso nell'altro per mezzo di un *rejet*, e via dicendo: tutte condizioni che, mutando la lingua, non possono non mutare e perciò cadere.

C'è chi pensa di risolvere il problema per la via dell'umiltà, adottando la traduzione in prosa. Ma non è difficile dimostrare che, in tal caso, umiliato, e peggio che umiliato, non sarà tanto il traduttore quanto l'autore.

E' vero che qui bisogna fare una distinzione: la poesia epica, o comunque narrativa, può sopravvivere, in qualche modo e misura, anche alla propria dimissione in prosa (in una prosa, si intenda, un po' sostenuta e cantante, assai discosta dall'uso quotidiano) perchè c'è l'interesse del racconto, come presenza di personaggi e quadro di costume e successione di fatti e varia vicenda psicologica. Ma la lirica, più o meno pura che sia, come potrebbe salvarsi, rinunciando proprio a quelli che sono gli elementi costitutivi del canto?

Prendiamo un esempio dalla poesia latina, considerato che nessun'altra letteratura può essere altrettanto vicina al nostro modo italiano di sentire e fare poesia, quanto la latina. Il latino è infatti, come amava dire il Pascoli, l'italiano antico; sicché una traduzione dal latino in italiano potrebbe dirsi, più propriamente, un ammodernamento.

*Donec gratus eram tibi
nec quisquam potior bracchia candidae
cervici iuvenis dabat,
Persarum vigui rege beatior...*

« *Fin tanto che ti fui caro, e nessun giovane, più di me a te caro, ti cingeva con le braccia il candido collo, io vissi più felice del re dei Persi... ».*

Che cosa resta, in questa versione in prosa italiana, cioè latina moderna, della bellezza, nitida e discretamente commossa,

dell'originale oraziano? Resta il pensiero; il quale, superfluo rilevarlo, non ha nulla di peregrino. Ma quella sottile malinconia, quell'accorata invidia per il rivale fortunato, quella nostalgia di felicità che si appunta nella visione di una candida nuca: tutto ciò è andato perduto, insieme col suono delle parole, pur così simili alle corrispondenti nostre, e col ritmo del verso. Abbiamo perpetrato un di quei delitti che si sogliono, o si solevano, commettere nelle piccole scuole sotto il nome di versione in prosa (italiana) di una poesia (pure italiana).

Pensiamo ora di tradurre in prosa d'altra lingua un endecasillabo del Leopardi: « *Dolce e chiara è la notte e senza vento* »; pensiamo di tradurlo, per esempio, in francese, cioè in una lingua sorella della nostra: « *La nuit est douce et claire, et il n'y a pas de vent* ». Addio poesia; avete tra le mani, su per giù, una notizia di bollettino meteorologico. Si dirà che Leopardi è intoccabile. Verissimo; ma ripetete l'esperimento, se vi piace, su un verso, che so, di Gozzano o di quel minore poeta, nostro o straniero, antico o moderno, che primo vi venga alla mente. La conclusione sarà sempre la stessa: un poeta, un lirico, non può essere tradotto in prosa.

Bisognerà allora tradurlo in versi, costi quel che costi, vuoi al poeta vuoi al traduttore. (Parentesi: spesso la poesia odierna si mostra insofferente d'ogni legge metrica, si attua nel così detto verso libero. Ma non c'è da ingannarsi: se poesia è, le sue condizioni, i suoi valori saran sempre quelli detti più su; e il verso stesso, libero quanto si voglia, sarà pur sempre un verso).

Dunque tradurre in versi. Una traduzione in versi potrà riprodurre almeno l'andamento ritmico del testo originale, nella varia misura dei versi, e, ove occorra, nella disposizione strofica delle rime. Sarà già qualche cosa; ma ben di più il traduttore potrà ottenere, se riuscirà ad assumere il tono intimo della lirica e a rendere un'eco di quella musica profonda.

Qui, com'è evidente, non tanto si tratta di abilità tecnica (requisito indispensabile e quasi sottinteso di ogni buon traduttore), quanto di sensibilità poetica: di una sensibilità che si accordi con quella del poeta primo, o per naturale simpatia o anche, se ben vedo, per attrazione del diverso. E' chiaro, ad ogni modo, che il virtuosismo non dovrà apparire (tanto meno la fatica, lo

stento); chiaro che l'esercizio del tradur poesia è, alla fine, un esercizio di poesia; che la buona traduzione ha da essere, come dicono i Tedeschi, una *Nachdichtung*: una ri-poesia, o trans-poesia.

L'esempio dei Tedeschi, favoriti dalla loro stessa lingua, ricchissima di parole composte o componibili, e incline per natura alle inversioni sintattiche, appare, meglio di ogni altro, probante: si può dire infatti che non c'è grande o notevole poeta tedesco il quale non sia stato anche un grande o notevole traduttore di poeti stranieri. Più arduo, certamente, il compito del traduttore italiano, che ha da piegare ai suoi fini, e senza che lo sforzo si avverta, una lingua elaborata e definitivamente fissata nella sua morfologia e nelle sue articolazioni sintattiche da sette secoli di ininterrotto travaglio letterario; sette secoli, dico, per non tener conto della tradizione latina, sempre presente e attiva, si veda o non si veda, nel nostro scrivere e particolarmente nel nostro poetare.

Ogni traduzione, sia di poesia, sia di prosa (prosa, beninteso, di qualità letteraria, cioè artistica), impone a chi vi si sobbarca una quantità di accomodamenti e di compromessi che sembrano contrastare al dono e al gusto nativo dello scrivere. Ma in ciò appunto consiste l'arte del traduttore: nell'accettare, e perfino cercare, a ogni passo, quei tali accomodamenti e compromessi, senza rinunciare per questo alla propria natura e integrità di scrittore. Scrittore dev'essere, e deve restare; e, se traduce poesia, poeta.

Senonché gli accomodamenti e i compromessi con la poesia riescono anche più ardui e perigliosi di quelli che s'impongono (volente o nolente il traduttore) nelle traduzioni prosastiche. Già le stesse parole « accomodamento » e « compromesso » sono in stridente contrasto con ciò che significa la parola « poesia »: linguaggio dell'assoluta libertà e verità. E tuttavia il traduttore-poeta deve piegarsi docilmente a tutti gli obblighi, a tutte le servitù, ed anche a tutte le astuzie, che la sua difficile impresa comporta; obbedendo in pari tempo (*hic Rhodus*) alla propria, se si può dire, ispirazione. Dev'essere candido come la colomba e astuto come il serpente. Deve lavorare secondo il cuor suo e, al tempo stesso, secondo il cuore dell'altro; lasciar correre la propria mano sulla

carta, e lasciarsi anche guidare dalla mano dell'altro. Un gioco complicato e, come non occorre dimostrare, avventurosissimo.

Infatti, e in ultima analisi, le buone traduzioni poetiche sono condizionate a una certa *chance* del poeta-traduttore, a una certa sua felicità momentanea, per cui tutte le difficoltà improvvisamente gli si appianano, e gli si apre la via a un rifacimento, a una libera ricreazione di quello ch'è stato, da altro poeta, in altra lingua, poetato.

Di qui viene che le traduzioni tentate *invito Apolline*, anche da letterati di alta classe, falliscono in pieno, son già fallite in partenza. E viene pure che, talvolta, la traduzione superi in bellezza poetica il testo tradotto. Il quale, in tal caso, piuttosto che un testo è un pretesto.

Si pensi alla bellissima *Imitazione* del Leopardi: « *Lungi dal proprio ramo, / Povera foglia frale, / Ove vai tu?* », e la si confronti con la modestissima poesia (cantilena, sto per dire) dell'Arnault, da cui deriva: « *De ta tige détachée, / Pauvre feuille desséchée, / Où vas-tu ? ...* ».

Una cosa ancora vorrei dire, tra le moltissime che sarebbero da dire, prima di passare alla lettura di qualche mia traduzione poetica; ed è che un traduttore italiano, secondo che si cimenti con un testo francese o con un testo tedesco, si trova davanti a problemi o serie di problemi diversi. Ho detto testi francesi e testi tedeschi, perché la mia esperienza di traduttore si limita ad essi; ma avrei potuto, più genericamente, dire testi romanzi e testi anglo-sassoni. (Per non generalizzare anche di più).

E' ovvio che se le due lingue da cui e in cui si traduce sono affini, anzi sorelle, come appunto la francese e l'italiana, formatesi entrambe nell'unica matrice della lingua latina, al traduttore si offre una maggior possibilità di riprodurre direttamente suoni, e di conservare pertanto nella poesia da lui ricreata qualcosa almeno della musica particolare della poesia prima-creata. Meno ovvio, ma non meno vero, che la somiglianza stessa, o sororità delle due lingue può trarre in inganno e dare l'illusione di una intera riuscita dove non c'è, invece, che una consonanza superficiale. In concreto, il traduttore italiano di poesia francese, deve rendersi conto della impossibilità in cui si trova di riprodurre i

suoni nasali, le sillabe mute, l'accentuazione prevalentemente ossitona delle parole, e di conseguenza le frequentissime rime *masculines*: elementi tutti, più che importanti, fondamentali della poesia ch'egli s'impegna a tradurre.

D'altra parte, tradurre dal tedesco in italiano — poesia in poesia — sarà paurosamente difficile per l'opposta ragione; proprio perché le parole corrispondentisi per senso raramente si somigliano per suono. Bisognerà dar vita a una cosa fonicamente diversa dal testo; la quale riproduca tuttavia, in qualche modo, quel testo, nel movimento ritmico, nello schema metrico, ed anche, ove e per quanto sia possibile, nelle sonorità espressive.

Una difficoltà supplementare che la lingua tedesca (anche la francese, ma più di rado) oppone al traduttore italiano è data dal diverso « sesso » di certe parole di largo consumo in poesia, come: il sole, la luna, la stella, la primavera, e via dicendo. Quando poi il « sesso » è un elemento necessario, e, per così dire, funzionale nel contesto psicologico o narrativo, a che santo può votarsi il traduttore? Dovrà ricorrere, si capisce, a qualche artificio non troppo artificioso, a qualche perifrasi non troppo perifrastica.

Prendiamo per esempio il « *Frühling* » invocato da Ganimede nella celebre ode di Goethe, che a *Ganymed* appunto s'intitola: « *Wie im Morgenglanze / Du rings mich anglühst, / Frühling, Geliebter!...* ». Io ho tradotto: « *Come mi cingi di fiamma / Nel mattutino splendore, / Nume primaverile, / Amato!...* ». (« *Nume primaverile* », maschile, invece di « *primavera* », femminile).

Eccomi entrato, così, nella parte finale del mio discorso; riservata, come dicevo, a qualche lettura. Poiché siamo qui per favorire la reciproca comprensione di due popoli e la fusione di due splendide civiltà, scelgo per questa lettura alcune mie traduzioni da poeti tedeschi: da quelli, tra i poeti tedeschi, che amo di più.

Sia bene inteso che non propongo delle traduzioni esemplari, quasi specchi e modelli di perfezione, bensì dei tentativi in cui ho impegnato tutte le mie capacità, e di cui non spetta a me di giudicare i risultati.

Avevo cominciato a leggere *Ganymed*; leggerò ora per intero quella stupenda lirica, non volendo né potendo prendere inizio se non *ab Jove*.

*Come mi cingi di fiamma
Nel mattutino splendore,
Nume primaverile,
Amato! Il sacro senso
Del tuo calore eterno
Al mio cuore affluisce
Con mille delizie d'amore,
O bellezza infinita!*

*Potessi io così contenerti
Tra queste braccia!*

*Ahi, smanioso io giaccio
Sul tuo petto, e i tuoi fiori
E l'erba tua si stringono
Contro il mio cuore.
Tu, caro vento del mattino,
Dài refrigerio alla sete
Che mi brucia nel petto.
E l'amoroso usignuolo mi chiama
Di laggiù, dalla nubila valle.*

*Ora vengo! ora vengo!
Ma dove? ma dove?
In alto, in alto son tratto.
Le nuvole pendono giù,
Si chinano verso l'amore
Mio desioso.*

*A me! a me!
Levatemi nel vostro grembo!
Abbracciato, abbracciare!
In alto, fino al tuo petto,
O Padre, tutto amore!*

A commento dirò soltanto una cosa (molto impudicamente, lo so): che l'ansioso incalzare del desiderio di Ganimede, così sensibile nel testo tedesco, mi pare entrato nelle parole italiane: un po' di quell'ansia almeno...

Un'altra lirica di Goethe; brevissima e (nel testo) mirabilissima: *Meeres Stille*. « Tiefe Stille herrscht im Wasser... ».

BONACCIA

*Pace fonda dentro l'acque;
Senza moto il mare sta.
Scruta inquieto il navigante
Quella liscia immensità.*

*Tace il vento; una mortale
Calma stende il suo sopor.
Non un'onda nell'uguale
Lontanissimo squallor.*

Da Goethe a Hölderlin, il vicin suo degno, e diverso, e sublimemente sventurato. Di lui, di Hölderlin, leggero il *Schicksalslied* e l'*Abbitte*: un inno corale e un'intima dolcissima preghiera.

IL CANTO DEL DESTINO

*Voi trascorrete nell'alta luce,
Un molle suolo calcando,
Geni beati!
Il divino splendore dell'aria
Leggero vi sfiora,
Come le dita del musico
Le sacre corde.*

*Sciolti dal fato, simili al bimbo
Che dorme, i Celesti respirano.
Casto, concluso in umile boccio,
Il loro spirito fiorisce eterno;
S'aprono i loro occhi beati
In una calma eterna chiarezza.*

*Ma a noi non è dato posare
In nessun luogo. Svaniscono,*

*Cadono a un tratto i miseri umani,
Ciecamente travolti,
D'una in altr'ora,
Come l'acqua precipite
Di roccia in roccia,
Nell'ignoto, per sempre.*

DOMANDA DI PERDONO

*L'aureo splendore di tua pace angelica
Spesso ho turbato. Tu molti reconditi
Profondi mali della vita
Hai da me appresi, essere santo!*

*Dimentica e perdona! io sono simile
Al nembo che trascorre su la placida
Luna: io trapasso, e tu risplendi,
Di nuovo in pace, o dolce lume.*

Difficilissimo da tradurre il « facile » Heine, così piano e chiaro e spontaneo in apparenza, e così inquieto e misterioso e artisticamente rigoroso in sostanza. Ecco una canzoncina che prendo dal *Lyrishes Intermezzo*:

IN SOGNO OGNI NOTTE...

*In sogno ogni notte ti vedo:
Sei tu, mi saluti ridente.
Mi getto ai tuoi teneri piedi,
Piangendo disperatamente.*

*Tu mi guardi con aria mesta,
Scotendo la testina bionda,
Dai tuoi occhi le umide perle
Del pianto si sciolgono a onda.*

*Mi hai detto una lieve parola:
Una verde rama m'hai data.
Son desto: sparita è la rama,
La parola è dimenticata.*

Ora una lirica del delizioso Mörike. Delizioso, certo; ma capace altresì di esprimere tragicamente (nei versi a Peregrina) un tragico sentimento d'amore. Tuttavia, in questa poesia che ho scelta, *Auf einer Wanderung*, c'è il Mörike più conosciuto: delizioso poeta della serena malinconia.

IN VIAGGIO

*M'aggiro per le vie
D'una piccola amabile città
Che nel rosso tramonto tutta splende.
Una finestra schiudesi,
Traboccante di fiori; ne discende
Un tintinnare d'oro,
Ed una voce che somiglia un coro
Di notturni usignuoli; i fiori tremano,
S'avviva l'aria, e le vermiglie rose
Più luminose brillano.
A lungo resto attonito,
Di meraviglia oppresso e di piacere.
Com'io sia fuori della porta uscito
Non lo so neppur io. Così lucente
E' il mondo in questa parte. Il cielo ondeggia
In purpureo tumulto; alle mie spalle
Si avvolge la città d'aurei vapori.
Come soave mormora il ruscello
Sotto gli ontani, come romoreggia
Il mulino laggiù!
Son com'ebro e smarrito. O Musa, tu
Hai toccato il mio cuore
Con un soffio d'amore.*

Di Christian Morgenstern leggo uno « scherzo », *Vormittag am Strand*, che mi pare straordinariamente felice, e che, forse, non ha tutto perduto, di codesta felicità, passando dal tedesco all'italiano.

MATTINO SULLA SPIAGGIA

*Era un mattino simile a questo,
quando udimmo i pesci cantare;
non un fil d'aria, né un filo di voce,
neppure un suono d'onda dal mare.*

*Sol essi, i pesci, rompevan lieve
l'immenso silenzio suggellato,
cantando in mille diversi modi,
fitti, sotto lo specchio assolato.*

Poeti più vicini a noi, in tutti i sensi, Hofmannsthal, Rilke e Hermann Hesse. Non c'è bisogno di presentarli nelle loro affinità (di tipo decadentistico) e nelle loro profonde diversità individuali. Basti leggerli.

Di Hofmannsthal:

BALLATA DELLA VITA ESTERNA

*Crescono, con profondi occhi, bambini
Che nulla sanno, crescono e periscono,
Mentre gli uomini van per lor cammini.*

*E i frutti acerbi via via s'addolciscono;
Cascano a notte come uccelli morti,
Giacciono a terra, subito marciscono.*

*E il vento spira sempre, e sempre molti
Discorsi udiamo e diciamo, e piacere
E stanchezza portiam nei nostri corpi.*

*Corrono strade per l'erba e lumiere
Appaiono qua là, paludi e piante:
Aride cose spente, o vive e fiere.*

*A che son esse fatte? a che di tante
Non una all'altra eguale? e il riso dopo
Le lacrime, e il pallore del sembante?*

*A che ci giova il tutto, e questo giuoco
Eterno, noi pur grandi e sempre a tondo
Erranti, e soli sempre e senza scopo?*

*E tante cose simili nel mondo?...
Eppur chi dice sera una parola
Dice onde un senso doloroso e fondo,*

Come da favo un grave miele, cola.

Di Rilke:

IO VIVO LA MIA VITA...

*Io vivo la mia vita in dilatati circoli
che sopra le cose si girano.
Forse l'estremo d'essi mai non potrò comprendere,
ma pur cercarlo voglio.*

*Io giro attorno a Dio, alla Torre antichissima
giro da mille secoli,
e ignoro tuttavia se sono un falco, un turbine,
oppure un grande canto.*

Di Hesse:

LA FIORITA RAMA

*Col vento, contro il vento,
S'agita sempre la fiorita rama;
Sempre tra giorni chiari e giorni oscuri,
Tra volere e svolere,
Simile a un vinto s'agita il mio cuore.*

*Finché, caduti i fiori,
La rama è ferma, carica di frutti;
Finché il cuore, di fanciullezza sazio,
Ha la sua pace, e sa:
Pien di gioia e non vano
Era l'inquieto giuoco della vita.*

Chiuderò questa rapida rassegna leggendo una piccola-grande lirica di Hans Carossa, che denominerei una « maternità ». E' una maternità colta nel suo momento più delicato e trepido e ansioso: quando il bimbo, occulto ancora nel seno materno, è a tutti sconosciuto, e alla madre stessa che lo porta, ma pure ad essa misteriosamente presente dappertutto e in ogni cosa.

Se Carossa, poeta di nome e di ceppo italiano, può simboleggiare la spirituale consanguineità di due letterature diverse e complementari, quali la tedesca e l'italiana, il tema di questa sua lirica *An ein Kind* è di quelli che possono affratellare gli uomini di tutto il mondo in un sentimento solo. In tali constatazioni è implicito un augurio che non occorre formulare, perché è nel cuore, nella coscienza e in cima dei pensieri di tutti gli uomini veramente civili.

PER UN BIMBO

*Nevicò su la casa di tua madre,
Ed essa ancora non sapeva nulla
Di te; nulla, nemmeno con quali occhi
La guarderesti.*

*Sovente lungo il giorno ella moveva
Timorosa così come se un male
Da te la minacciasse, eppur tendeva
La sua debole mano sul tuo sangue,
Per tua difesa.*

*Come il torbo mattino adduce il sole,
Ella trasse dal buio la tua sorte.
Ancora tu non eri su la terra
E dovunque già eri.*

SVOLGIMENTO DEI CORSI

Il 29 luglio 1956 ha inizio la 5ª edizione dei Corsi Universitari Estivi in Bressanone.

Al 1º turno che si è svolto dal 29 luglio al 15 agosto hanno partecipato studenti delle seguenti Facoltà: Giurisprudenza, Scienze politiche e Lettere e Filosofia. Per gli studenti della Facoltà di Magistero nel periodo dal 23 luglio al 15 agosto furono svolti corsi integrativi ed esercitazioni di Latino, Pedagogia, Francese e Geografia.

Il programma dei Corsi per le singole Facoltà fu il seguente:

Facoltà di Magistero

Prof. VITTORE BRANCA: *Letteratura religiosa dei secoli XIII-XIV.*

Prof. PIETRO FERRARINO: 1) *Didattica del latino*; 2) *Seneca tragico.*

Prof. GIUSEPPE FLORES D'ARCAIS: *Il problema della pedagogia, oggi.*

Prof. MARINO GENTILE: *Il problema della filosofia moderna.*

Prof. FABIO METELLI: 1) *L'ambiente fenomenologico*; 2) *Problemi di caratterologia.*

Facoltà di Giurisprudenza e di Scienze politiche

Prof. ETTORE ANCHIERI: *La crisi europea (1933-39).*

Prof. GAETANO ARANGIO RUIZ: *La condizione giuridica della Somalia.*

Prof. ANTON MARIA BETTANINI: *Politica concordataria nel secolo XX.*

Prof. GIUSEPPE BETTIOL: *La riforma della procedura penale italiana.*

Prof. ALBERTO BURDESE: *Il processo formulare.*

Prof. LUIGI CARRARO: *Problemi di diritto sindacale.*

Prof. ALDO CHECCHINI: *Premesse storiche alla comunità politica europea.*

Prof. ORLANDO D'ALAURO: *I recenti sviluppi della politica economica internazionale.*

Prof. GIORGIO OPPO: *Rischio economico e responsabilità giuridica nella teoria dell'impresa.*

Prof. LIONELLO ROSSI: *Prospettive economiche all'alba della II rivoluzione industriale.*

Prof. PASQUALE VOCI: *Problemi della responsabilità per atto illecito in diritto romano.*

Facoltà di Lettere e Filosofia

Prof. SERGIO BETTINI: *Momenti fondamentali della storia dell'arte.*

Prof. ROBERTO CESSI: *La formazione della società moderna: città e campagna; Nazione e Stato.*

Prof. CARLO DIANO: *Modernità di Euripide.*

Prof. GIUSEPPE MORANDINI: *Aspetti caratteristici della Patagonia.*

Prof. CARLO TAGLIAVINI: *La formazione del lessico italiano.*

Prof. DIEGO VALERI: *Lettura del Parini.*

Al 2° turno svoltosi dal 16 agosto al 3 settembre, parteciparono studenti delle Facoltà di Medicina e Chirurgia, Scienze matematiche, fisiche e naturali, Farmacia, Ingegneria e Agraria.

Il programma dei Corsi delle singole Facoltà fu il seguente:

Facoltà di Medicina e Chirurgia

Prof. MELCHIORRE DECHIGI: *Problemi attuali di epidemiologia.*

Prof. ALDO FRANCHINI: *Le asfissie meccaniche violente.*

Prof. MARIO RASO: *Problemi di attualità nella patologia del sangue e dei tumori.*

Facoltà di Scienze matematiche, fisiche e naturali

Prof. MARIO BALDASSARRI: *Teoria degli spazi fibrati.*

Prof. UGO MORIN: *Algebra di Boole e teoria della misura.*

Facoltà di Farmacia

Prof. CARLO CAPPELLETTI: *Vegetali tossici nella flora italiana.*

Facoltà di Ingegneria

Prof. ENRICO CREPAZ: *Materiali per alte temperature.*

Prof. FRANCESCO MARZOLO: *Problemi speciali nelle costruzioni idrauliche.*

Prof. MARIO MEDICI: *Le macchine per la grande produzione di energia.*

Facoltà di Agraria

Prof. ELVIO BORGIOLI: *Aspetti e problemi moderni della selezione zootecnica.*

Prof. ALFONSO DRAGHETTI: *La fisiologia della azienda agraria.*

Prof. ANTONIO SERVADEI: *Mezzi culturali ed agrari di lotta contro gli insetti.*

CENTRO DI POLAROGRAFIA
DEL CONSIGLIO NAZIONALE DELLE RICERCHE

Dal 16 al 31 agosto si svolse, organizzato dal Centro di Polarografia del C.N.R. un ciclo di conferenze dedicato al tema: «Metodi elettrochimici e cinetica chimica».

Al corso di lezioni, cui parteciparono studiosi italiani e stranieri, seguì nei giorni 29, 30 e 31 agosto, un «Meeting di elettrochimica e polarografia».

CORSO INFORMATIVO SU FENOMENI NUCLEARI
E PROBLEMI APPLICATIVI CONNESSI

Dal 20 a 31 agosto nell'Aula Magna della Casa della Gioventù Universitaria di Bressanone si svolse il I Corso informativo su Fenomeni nucleari e problemi applicativi connessi.

Il Corso comprendente 30 lezioni ebbe il seguente svolgimento:

I fondamentali fisici furono trattati in 7 lezioni tenute dal prof. ANTONIO ROSTAGNI sui seguenti argomenti:

- Costituzione dell'atomo - Proprietà generali - Sistema periodico degli elementi.
- Eccitazione e ionizzazione degli atomi - Spettri ottici e di raggi X.
- Costituzione dei nuclei atomici - Proprietà generali - Isotopi - Radioattività.
- Radiazioni corpuscolari ed elettromagnetiche - Effetti e mezzi di rivelazione.
- Trasformazioni nucleari artificiali.
- Reazioni nucleari a catena - Fissione e fusione.
- Principi di funzionamento dei reattori nucleari.

Lezioni di Chimica nucleare furono tenute dai professori:

UGO CROATTO, su:

- Nozioni di chimica nucleare.
- Sintesi chimiche di sostanze inorganiche isotopicamente marcate.
- Nozioni di chimica nucleare applicata.

SILVIO BEZZI, su:

- Sintesi chimiche di sostanze organiche isotopicamente marcate.

LUIGI RICCOBONI, su:

- Nozioni di chimica analitica nucleare.

Problemi di Ingegneria nucleare furono trattati in 10 lezioni tenute dai professori:

ANGELO BIANCHI, su:

- Genesi dei giacimenti dei minerali radioattivi.
- Distribuzione geologica dei giacimenti di minerali radioattivi.

ENRICO CREPAZ, su:

— Materiali per reattori.

IPPOLITO SORGATO, su:

— L'acqua pesante.

Ing. TEODORO LEARDINI, su:

— Reattori di potenza.

MARIO MEDICI, su:

— Trasformazione termomeccanica dell'energia nucleare.

Ing. EMILIO GATTI, su:

— Comportamento dinamico dei reattori nucleari e loro regolazione automatica.

FRANCO CAPPUCINI, su:

— Apparecchiature elettroniche di controllo e sicurezza dei reattori nucleari.

BALBINO DEL NUNZIO, su:

— Problemi della trasmissione termica nei reattori nucleari.

I fenomeni nucleari e Medicina, furono illustrati da lezioni tenute dai professori:

MARIO AUSTONI, su:

— Le applicazioni diagnostiche dei radioisotopi.
— Rischio biologico delle radiazioni.

GUERRINO LENARDUZZI, su:

— Le applicazioni terapeutiche dei radioisotopi.
— La protezione fisica dei danni da radiazioni.

MARIO AUSTONI e GUERRINO LENARDUZZI, su:

— Proiezione di diapositive e di un film sulle applicazioni medico-biologiche dei radioisotopi.

FRANCO FLARER, su:

— I radioisotopi in dermatologia.

ALDO FRANCHINI, su:

— Problemi medico-legali della patologia atomica.

A completare l'interessante rassegna, il prof. GAETANO ARANGIO RUIZ, tenne una conferenza sulla «Legislazione italiana e straniera in tema di energia nucleare».

L'interesse suscitato dalle lezioni fu unanime. I partecipanti furono circa 70 per lezione.

LETTORATO DI LINGUA ITALIANA

I Corsi di lingua italiana per studenti e studiosi stranieri si svolsero in 2 turni e cioè dal 31 luglio al 15 agosto e dal 16 al 31 agosto.

Furono impartite 3 ore di lezione giornaliera. I frequentatori seguirono i Corsi per principianti e per progrediti. Alla fine sostennero con profitto la prova di conoscenza della lingua italiana.

NUMERO DEI PARTECIPANTI

I partecipanti ai Corsi estivi 1956, furono:

I turno

Giurisprudenza	248
Scienze politiche	29
Lettere e filosofia	108
Magistero	131
Altre sedi	3
Studiosi	1
Borsisti stranieri	13
	Totale 533

II turno

Medicina e chirurgia	197
Scienze	75
Farmacia	21
Ingegneria	159
Agraria	54
Altre sedi	12
Studiosi	8
Stranieri	2
Borsisti stranieri	6
	Totale 534
Corso nucleare	83
	Totale generale 1.150

PREMI DI FREQUENZA

A 70 studenti dell'Università di Padova meritevoli ed in disagiate condizioni economiche, furono assegnati premi di frequenza da lire 20.000 cadauno e n. 9 a studenti di altre Università.

Inoltre furono assegnati n. 20 sussidi da L. 10.000.

A studenti stranieri provenienti dalle Università di: Monaco, Mainz, Grenoble, Bruxelles, Tubingen, Bonn, Friburgo, Berna, Losanna, Graz, Innsbruck, Francoforte, Berlino, furono assegnate n. 20 borse di studio da L. 20.000 oltre l'alloggio e la prima colazione gratuiti presso la Casa della Gioventù Universitaria con permanenza di 15 giorni.

N. 16 borse di studio da L. 30.000 furono assegnate ad assistenti dell'Università di Padova per la frequenza al Corso informativo su fenomeni nucleari e problemi applicativi connessi.

PROIEZIONI CINEMATOGRAFICHE E GITE DI ISTRUZIONE

Durante i due turni sono stati proiettati documentari scientifici e films forniti dall'USIS di Firenze, dalla Società Shell di Milano e dall'Ambasciata Germanica di Milano e sono state organizzate gite di istruzione nelle zone dolomitiche.

Gli studenti di Ingegneria visitarono cantieri ed opere idrauliche montane.

LE NUOVE CLINICHE OSTETRICO-
GINECOLOGICA E PEDIATRICA
E LA NUOVA CASA PER STUDENTI
UNIVERSITARIE "LINA MENEGHETTI,,

DISCORSO DEL MAGNIFICO RETTORE ALL' INAUGURAZIONE IL 24 LUGLIO 1956

Eccellenze, Signore e Signori:

Il Consorzio per la sistemazione edilizia dell'Università di Padova, costituito nel 1933 fra lo Stato, il Comune, la Provincia e l'Ospedale Civile di Padova e la Cassa di Risparmio di Padova e Rovigo — il quinto fra i Consorzi che curarono la sistemazione edilizia della nostra Università succedutisi dal 1903 — raccoglie oggi, con l'inaugurazione della Clinica ostetrico-ginecologica e della Clinica pediatrica, il primo frutto della ripresa della sua attività, assicurategli dalla legge 23 maggio 1952 n. 627, con un apporto di L. 1600 milioni da parte dello Stato in otto annualità, cui si sono aggiunti circa 150 milioni da parte degli Enti locali.

Quando parlano i fatti con il loro linguaggio incontestabile, poco spazio va lasciato alle parole. Anche la cronaca piatta delle circostanze attraverso le quali si è giunti alle realizzazioni odierne potrebbe suggerire a chi parla — non foss'altro con l'accenno alle difficoltà superate e per l'amore che lega a ciò che fu per lungo tempo oggetto di cure assidue — potrebbe suggerire, dicevo, frasi o parole che altri potrebbe erroneamente ritenere di vuota esaltazione dell'opera compiuta.

Trentadue mesi or sono, ponendosi la prima pietra di questo edificio, parve a me che quell'atto fosse da assimilare al gesto del seminatore che affida le sue speranze alla terra, ma sa che il piccolo seme, per il miracolo della zolla arata, si espande in albero

maestoso solo quando la Provvidenza conforta col Suo aiuto il lavoro dell'uomo.

Così oggi, per quanto si attiene al recente passato che vide gradualmente svilupparsi le linee essenziali e le finiture di queste costruzioni, un solo sentimento è nel nostro cuore e trova espressione nella mia parola: il ringraziamento alla Provvidenza che ci ha visibilmente assistito e a coloro che ne furono strumenti coscienti e operosi.

La gratitudine accomuna in un solo pensiero quanti si fecero promotori o confortarono con l'autorità dei loro interventi il reperimento dei fondi necessari, quanti — Autorità e membri di consessi tecnici ed amministrativi — ci sorressero col consiglio e ci furono di valido, essenziale aiuto per superare le varie, imprevedute difficoltà; quanti — tecnici, artisti, imprenditori e maestranze — hanno progettato e col loro studio hanno reso più accoglienti questi che sono di consueto luoghi di sofferenza e di dolore, o con la loro arte geniale hanno vivificato questi ambienti — specie quelli ove maggiormente lo spirito si eleva a Dio — o comunque si sono prodigati in incessante, diuturno, paziente lavoro, tanto più meritevole quanto più oscuro ed opaco.

In questo che può considerarsi il rapporto finale di questa prima fase di lavoro, io debbo dinnanzi a Voi, On. Sottosegretario che rappresentate il Governo, dinnanzi ai rappresentanti dei Ministeri competenti, dinanzi alle Autorità di Padova, io debbo, nella mia qualità di Presidente del Consiglio di Amministrazione del Consorzio edilizio, fornire qualche cifra e qualche dato che valgano ad inquadrare l'opera sotto l'aspetto amministrativo.

Le due Cliniche che noi oggi inauguriamo — per verità esigenze tecniche di graduale demolizione del vecchio edificio per dar posto alla nuova costruzione hanno richiesto che la Clinica ostetrica fosse gradualmente occupata nei suoi nuovi reparti prima dell'odierna inaugurazione ufficiale — le due Cliniche ostetrica e pediatrica occupano rispettivamente un'area coperta di 2.150 e 1.300 mq. su una complessiva area a disposizione di oltre

20.000 mq.; il volume dei due edifici è di mc. 28.800 per la Clinica ostetrica, 23.000 per la Clinica pediatrica.

Nei tre reparti della Clinica ostetrica trovano posto 150 letti per degenti, oltre a 50 culle e a un convitto per allieve ostetriche capace di 50 posti. Nella Clinica pediatrica 140 sono i lettini e le culle a disposizione dei bambini degenti, oltre a 18 posti per madri e nutrici.

Altri elementi di superficie, di volumi, di costi unitari potranno più dettagliatamente essere desunti dalle rispettive descrizioni tecniche che formeranno oggetto di una pubblicazione.

Ma, per limitarmi all'aspetto amministrativo, devo ricordare che la somma erogata per la Clinica ostetrica ginecologica fu di oltre 331 milioni di lire (di cui 111 milioni direttamente dal Ministero dei LL. PP. tramite l'Ufficio del Genio Civile di Padova e oltre 220 milioni dal Consorzio edilizio universitario) e per la Clinica pediatrica fu di oltre 323 milioni di lire. Ne è così risultato — per chi possa avere interesse ai costi unitari e da questi voglia trarre un giudizio di sintesi sui criteri amministrativi seguiti — un costo per mc. vuoto per pieno, compreso ogni arredamento o servizio e le necessarie attrezzature didattiche e scientifiche di L. 11.520 per la Clinica ostetrica, di L. 14.700 per la Clinica pediatrica; il costo unitario per letto fu di L. 1.660.000 per le 200 unità della Clinica ostetrica e 2.020.000 per le 158 unità della Clinica pediatrica.

Questo quartiere che già ora offre aspetti radicalmente diversi da come ci apparve quel mattino di autunno che qui ci raccolse per la posa della prima pietra della Clinica pediatrica, raggiungerà la sua finale sistemazione quando avranno compimento gli altri lavori che vedete in fase avanzata accanto ed a tergo dei nuovi edifici: alludo in particolare alla Clinica ortopedica-traumatologica in corso di costruzione a cura dell'Ospedale civile ed al gruppo della Clinica neurologica-psichiatrica e del reparto di neuro-chirurgia che il nostro Consorzio edilizio e l'Ospedale civile, in

perfetto consenso di idee, di programmi e di opere, vanno rapidamente innalzando: penso che nel 1957 anche questi due importanti gruppi saranno ultimati e l'intero quartiere clinico-ospedaliero a nord della Via Giustiniani avrà raggiunta la sua definitiva sistemazione.

Ma al di là di questa strada ci richiama con una esigenza che non consente ritardi il blocco del Policlinico, che ora avrete campo di vedere in piccolo modello nella sala qui accanto. Esso è destinato ad ospitare — oltre ai servizi generali e agli ambulatori — le Cliniche: Medica generale, Chirurgica generale, Oculistica, Otorinolaringoiatrica e gli Istituti di Radiologia, di Patologia medica e di Patologia chirurgica.

I fondi a disposizione consentono la esecuzione di un primo massiccio lotto di lavori già definito in progetto esecutivo, che oggi stesso sarà approvato dal Consiglio di amministrazione del Consorzio edilizio per il complessivo importo di circa 870 milioni di lire: esso comprenderà le due Cliniche generali medica e chirurgica, l'Istituto di Radiologia, gli ambulatori e i servizi generali e richiederà per la sua ultimazione due anni di ininterrotto, indefesso lavoro.

La sistemazione totale e completa delle nostre Cliniche universitarie richiede quindi un ulteriore finanziamento per un miliardo di lire. Non vi sembri ardito che oggi io ponga il problema innanzi alle Autorità di Governo ed alle Autorità locali, perchè sentirei di tradire il mandato che mi è stato affidato se oggi mi dicessi pago delle realizzazioni compiute e non fossi interprete di questa volontà di incessante lavoro e di rinnovamento totale che, se urge in tutti i campi della vita universitaria, assume aspetti di particolare importanza e di inderogabile urgenza anche per le esigenze sociali quando si tratta di Istituti clinici.

Già da due anni — non appena fu definito ed approvato il progetto di massima — il problema è stato posto nella sede competente ed ho motivo di sperare che l'appoggio concreto del Governo, l'azione autorevole dei parlamentari, l'esempio di adeguati

apporti da parte degli Enti locali potranno condurci rapidamente alla auspicata, definitiva soluzione.

Interrompere l'opera sarebbe oltre a tutto gravemente pregiudizievole anche nei riguardi della gestione ed io mi rifiuto di credere alla possibilità di un tale evento che, prima ancora di ostacolare o comprimere la fervida volontà di Padova universitaria, costituirebbe un assurdo tecnico ed economico.

Certo il lavoro che attende l'Università in questo suo incessante rinnovarsi e progredire è ancora lungo ed impegnativo; ma il corpo accademico saprà trarre dal suo seno nuove fresche energie, per continuare la via verso mete sempre più alte e più degne!

Eccellenze, Signore e Signori!

da questi nuovi edifici che sono luogo di sofferenza e di dolore, ma ancora di gioia, perchè si rinnova la vita e si ridona salute alla fanciullezza malata, l'Università Vi prega di passare per brevi istanti all'altro edificio che vuole inaugurare con l'autorità del Vostro intervento. E' la nostra nuova Casa della Studentessa, costruita coi mezzi forniti dall'Opera Universitaria e con il contributo del Ministero della Pubblica Istruzione, una casa che cercammo di rendere accogliente come quella della famiglia, lieta e ad un tempo severa come deve essere per giovani studiose; una casa che nel nome ci richiama il sorriso della figlia giovanetta di un Collega a tutti caro e dell'Università altamente benemerito, quel sorriso che la furia devastatrice della guerra ha brutalmente interrotto quaggiù per spiritualizzarlo in eterna armonia di luce e di cielo.

Come qui dal dolore si nasce o si rinasce alla vita, anche lì un dolore dà nome a rinnovata vita, oggi di studio, domani di lavoro.

Accostiamo, Signori, oltre che nella casualità di tempo e di luogo, questi due atti anche in quello che può essere il significato che l'accostamento suggerisce, nell'esprimere un ammonimento che guida ed una verità che consola: trarre dal quotidiano, grave e anche doloroso lavoro, argomento per un nostro incessante rinnovarci, progredire in noi e fuori di noi in fraterno vicendevole aiuto a chi ci è accanto, mirare in tutto ciò al sorriso spirituale dell'eterna Bellezza, Che sola può condurci ad opere non indegne.

LA CLINICA OSTETRICA GINECOLOGICA

La storia della nuova Clinica Ostetrica è un pò complessa, ma è necessario ricordarla, sia per attribuire a ciascun Ente il merito del proprio intervento, sia per chiarire alcune cause determinanti della impostazione del progetto.

Nel 1949, quando la possibilità di un rifinanziamento del Consorzio poteva essere solo una tenace speranza, le condizioni della vecchia Clinica Ostetrica erano così precarie da rendere indifferibile il problema della sua sistemazione: fu quindi redatto un progetto per la sistemazione e l'ampliamento della vecchia sede.

Ottenuto dal Provveditorato regionale delle OO.PP. di Venezia un primo finanziamento di 35 milioni fu con questo provveduto, dal Genio Civile di Padova, alla costruzione del rustico dell'ala nuova destinata all'ampliamento della sede, sinchè, nel 1950, con un nuovo stanziamento di lire 76 milioni sui fondi cosiddetti a pagamento differito del Ministero dei LL.PP., fu possibile provvedere alla continuazione dei lavori fin quasi al completamento del nuovo corpo di fabbrica.

Nel frattempo era però intervenuto il rifinanziamento del Consorzio e quindi il problema, mentre da una parte acquistava la sicurezza della propria completa soluzione, dall'altra si dilatava su di un più ampio piano di impostazione generale, entro il quale anche la nuova Clinica Ostetrica doveva necessariamente ed organicamente rientrare: collegamenti con i Servizi generali

e con l'Ospedale, collegamento con la Pediatrica, distinzione di traffici: di persone e di materiali, di materiali « puri » ed « impuri »; ecc. ecc.

Di più, poichè il nuovo corpo di fabbrica era aderente alla vecchia sede della quale doveva costituire l'ampliamento, ma che nel nuovo programma era, giustamente, da demolire, intervenivano altri fattori che complicavano il problema, quale la necessità di esecuzione in più tempi, tali da consentire lo sgombero e la demolizione per gradi della vecchia sede e l'occupazione, pure per gradi, della nuova.

Tuttavia la nuova Clinica Ostetrica, quale è risultata da questi successivi interventi, si presenta con caratteri pienamente organici ed efficienti nei collegamenti e nella distribuzione, articolata come è con chiarezza nei suoi elementi costitutivi: la parte strettamente ospedaliera, degenze e trattamenti, e la parte scientifico-didattica; tra le due, a piano rialzato, l'ingresso principale con i servizi relativi.

Le caratteristiche distributive e organizzative della Clinica sono le seguenti.

Al piano seminterrato sono i servizi tecnologici: cucina sussidiaria, centrali termica, idrica e di condizionamento del gruppo dei reparti operatori, cabine elettriche, ecc. ecc.: i traffici di servizio si svolgono tutti in questo piano, cui fanno capo sia i percorsi esterni che la galleria sotterranea che collega l'Ostetrica alla Pediatrica e che poi collegherà entrambe con il Blocco policlinico e i relativi Servizi generali, comuni all'Ospedale.

L'atrio generale di ingresso è a piano rialzato, disposto tra il corpo degenze e il gruppo scientifico e didattico, e già nell'atrio vengono distinti i percorsi dei malati ambulatoriali, diretti agli ambulatori e alle terapie, da quelli diretti all'accoglimento, dei visitatori e dei medici, mentre il collegamento tra i due corpi avviene per linea interna diretta. Gli studenti hanno accesso ester-

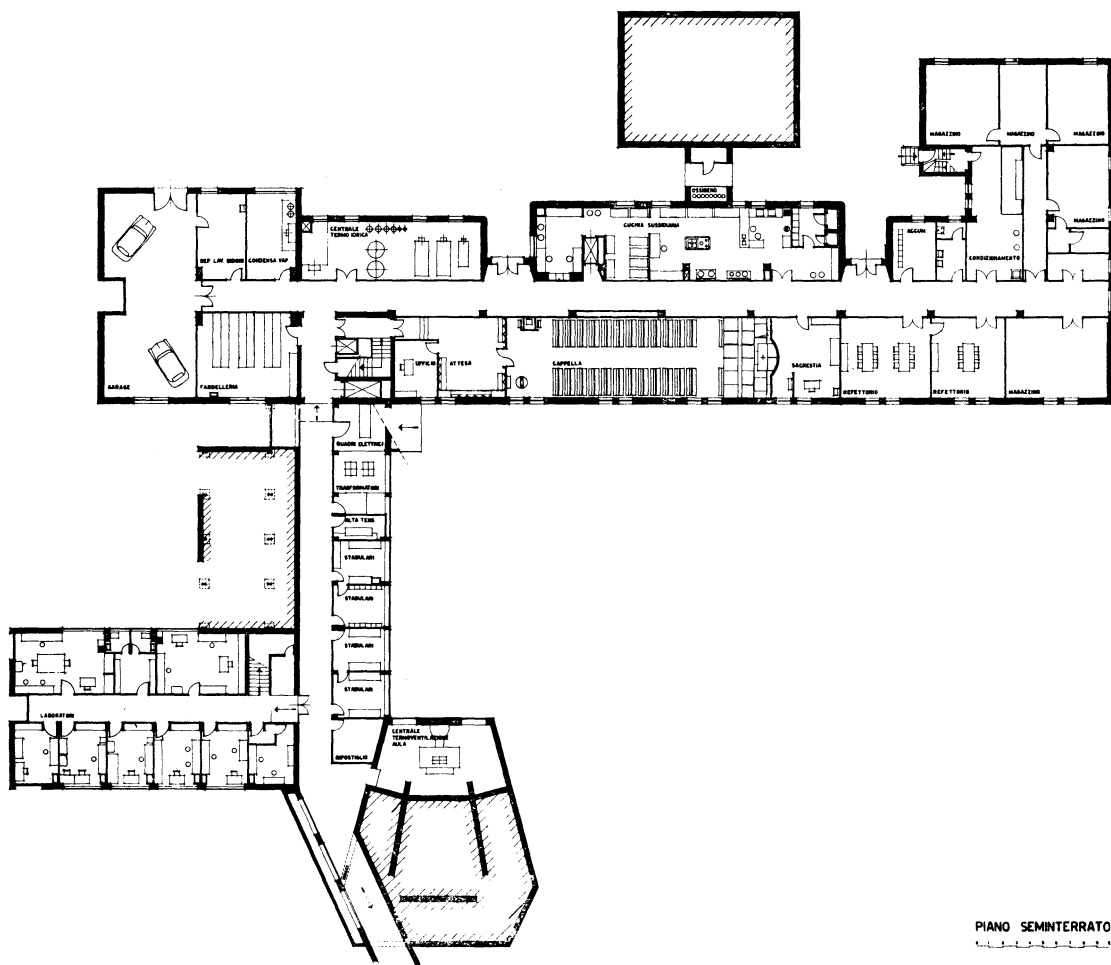

PIANO SEMINTERRATO

no diretto all'aula, che naturalmente fa parte del gruppo scientifico-didattico.

I reparti di degenza comprendono in tutto 150 letti così distribuiti ai piani rialzato, primo e secondo:

- | | |
|-----------------------|-------------|
| — reparto speciale | letti n. 48 |
| — reparto ostetricia | letti n. 50 |
| — reparto ginecologia | letti n. 52 |

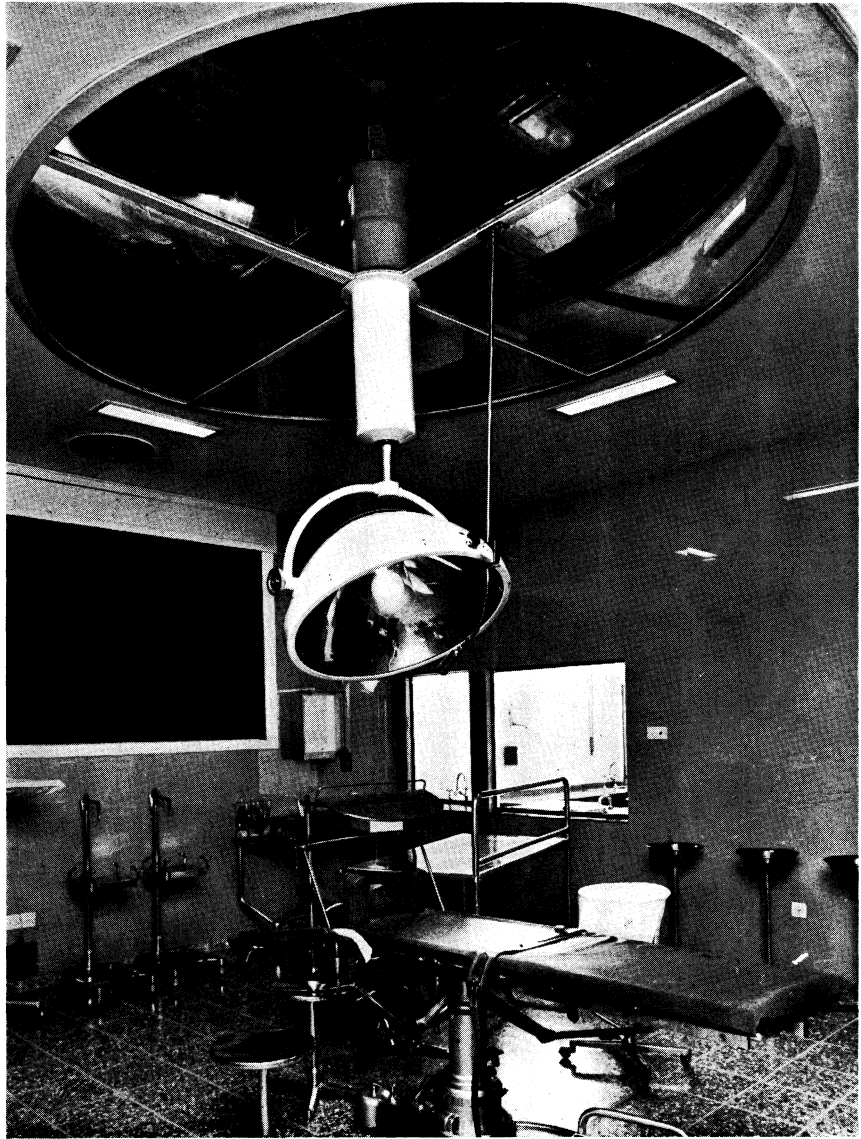

Una sala operatoria con anifiteatro

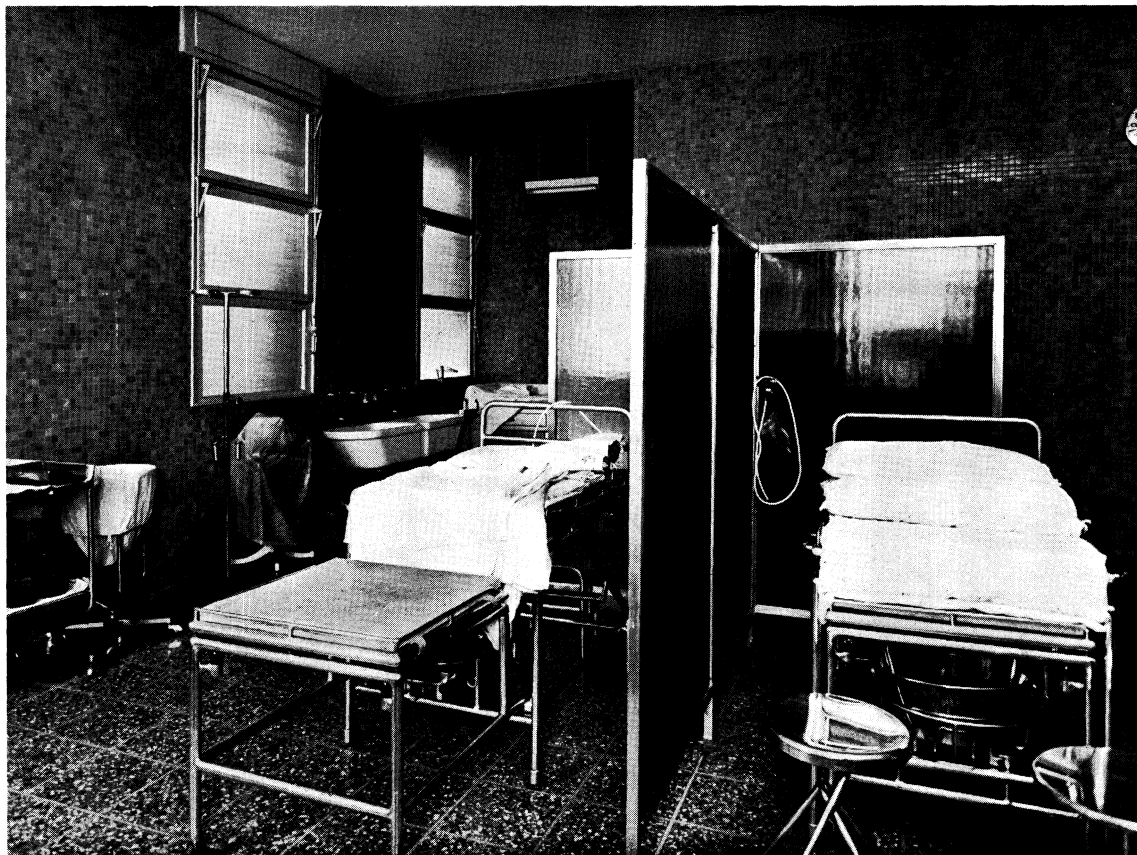

La sala parto a due posti



L' Ostetrica vista verso l' ingresso

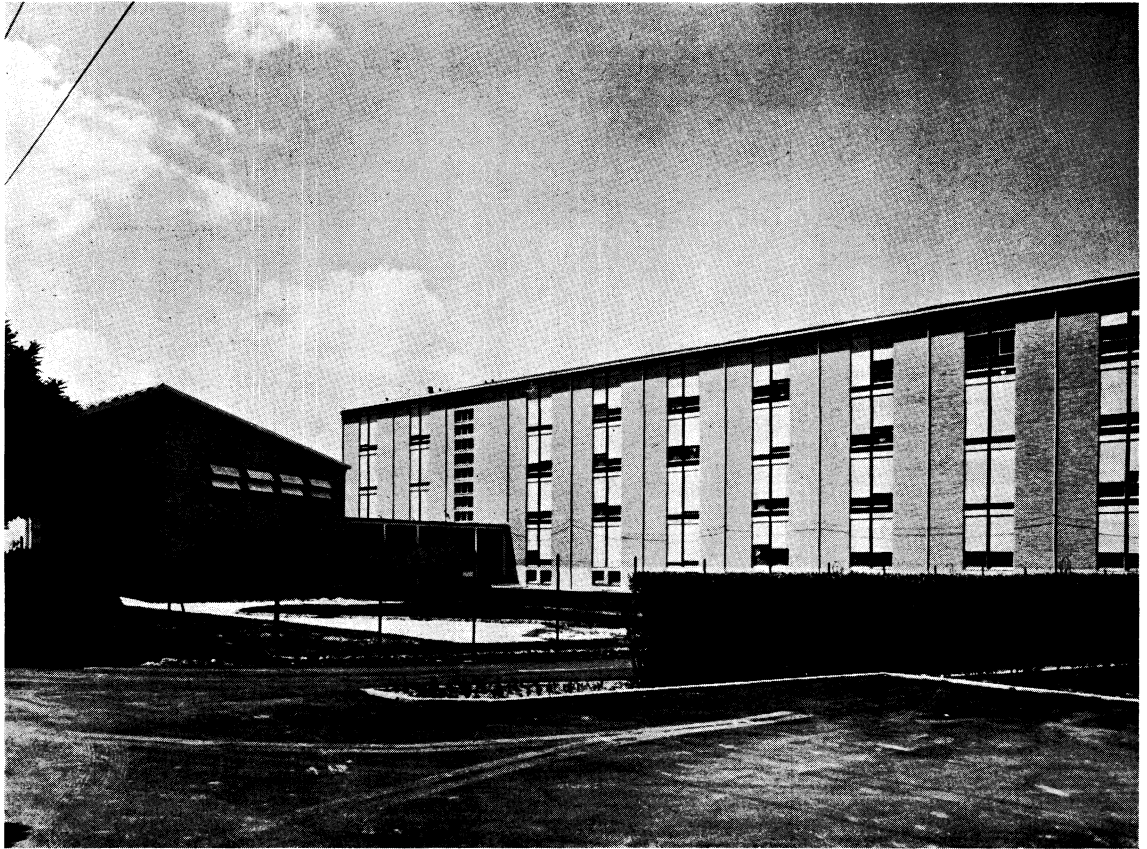

L' Ostetrica vista da sud est

espressione architettonica, anche una interna gaiezza di materiali, di colori, di arredi.

Per tutto il suo fabbisogno di vapore e di calore la Clinica fa capo alla Centrale termica dell'Ospedale, cui è allacciata.

Pur avendo mantenuto il sistema generale dell'impianto di riscaldamento con radiatori, quasi sempre installati sotto le finestre, la Clinica è stata inoltre dotata di un impianto indipen-

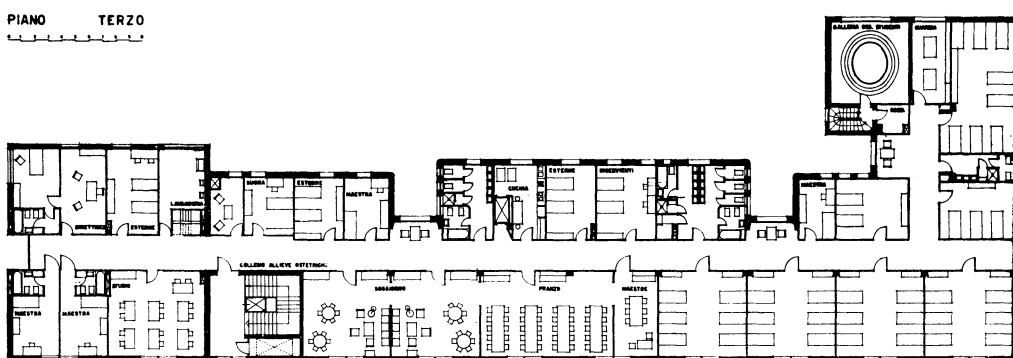

dente di termoventilazione, esteso a tutti i reparti di degenza, tale da assicurare in questi un efficace ricambio d'aria in ogni stagione.

Le due sezioni operatorie e la sezione parto sono state dotate di un perfetto impianto di condizionamento, estivo ed invernale, con centrale frigorifera comune, ma suddiviso su tre circuiti distinti, tali da poter funzionare indipendentemente tra loro, secondo le diverse necessità dei reparti.

Completi sono pure gli impianti elettrici, che fanno capo ad una apposita cabina di trasformazione, comune anche alla Pe-

diatrice, della potenzialità di 300 KVA, e comprendono, oltre ai normali impianti di illuminazione e di forza motrice, impianti di segnalazione luminosa ed acustica, l'impianto radio con altoparlanti e prese per cuffia ad ogni letto, l'impianto di ricerca persone, gli orologi elettrici, oltre agli impianti telefonici interni ed esterni, con un centralino e 50 apparecchi installati.

La superficie coperta dagli edifici della Clinica è di complessivi mq. 2.150, su un'area a disposizione di circa mq. 8.500; il volume degli edifici è di mc. 28.800, misurati dal pavimento del piano seminterrato alle linee di gronda.

I costi analitici e complessivi sono risultati i seguenti: da questi sono esclusi gli arredamenti delle camere di degenza, ai quali ha provveduto direttamente l'Ospedale.

— Opere murarie e affini	L. 154.400.000 = L. 5.360/mc.
— Serramenti e opere in legno	» 19.900.000 = » 690/mc.
— Serramenti e opere in ferro	» 7.500.000 = » 260/mc.
— Impianti idraulici, riscaldamento, condizionamento ecc.	» 51.600.000 = » 1.790/mc.
— Impianti elettrici e affini, cabine elettriche	» 25.600.000 = » 890/mc.
— Impianti sollevamento	» 6.000.000 = » 210/mc.
<hr/>	
Totale costruzione e impianti normali	» 265.000.000 = » 9.200/mc.
— Arredamenti e impianti speciali, reparti operatori ecc.	» 54.800.000 = » 1.900/mc.
— Opere d'arte	» 2.000.000 = » 70/mc.
— Sistemazione esterna, e allacciamenti	» 10.000.000 = » 350/mc.
<hr/>	
Totale complessivo	L. 331.800.000 L. 11.520/mc.
<hr/> <hr/>	

Di questa somma, L. 111 milioni circa sono stati spesi direttamente dal Ministero dei LL.PP., tramite l'Ufficio del Genio Civile di Padova, L. 220.800.000 dal Consorzio.

Il costo complessivo per posto letto, valutato su un totale di 200 unità, è risultato pertanto di circa L. 1.660.000.

LA CLINICA PEDIATRICA

Più coerentemente fin da principio si è potuto impostare e risolvere il problema della nuova Clinica Pediatrica, per l'assenza di altri vincoli esterni che non fossero i suoi necessari collegamenti con la Clinica Ostetrica, il Blocco policlinico e i relativi Servizi generali.

Più chiaro e rigoroso ne è pertanto risultato anche il progetto, che ha potuto assumere la classica forma a T, con il blocco delle degenze a sud e il blocco dei servizi generali e delle sezioni scientifiche sovrapposte verso nord: i due blocchi sono incernierati nel nodo centrale di smistamento del traffico.

Al piano terreno sono disposti i servizi ambulatoriali, con entrata indipendente, e le sezioni di diagnostica e terapia: oltre ai servizi generali: cucina, cucina del latte, centrale termica; e alla cappella.

Al primo piano, adiacente all'entrata e ai servizi di accettazione, è organizzata la sezione di osservazione; oltre alla direzione e biblioteca e all'aula di lezione, con accesso indipendente per gli studenti.

Al secondo piano: due sezioni di degenza per la seconda infanzia, oltre alle stanze di studio e di esercitazione per i medici e gli allievi interni.

Al terzo piano: una sezione di degenza per la prima infanzia e la sezione speciale per gli immaturi; oltre alle sezioni scientifiche di laboratori e studi.

Al quarto piano: una sezione per le madri e nutrici, e una sezione di degenza per bambini in osservazione o paganti.

La composizione delle sezioni di degenza, della sezione diagnostica e terapeutica, delle sezioni didattica e scientifica, delle sezioni ambulatoriali, sovrapposte in due blocchi distinti, con il nodo dei collegamenti verticali, consente la completa indipendenza di tutte le sezioni della Clinica.

Tale organizzazione appare chiaramente dalle piante dell'edificio.

Il nodo dei collegamenti verticali è organizzato in modo da separare i percorsi dei visitatori da quello dei malati ambulatoriali, da quello dei degenti e da quelli di servizio.

Gli accessi al gruppo di camere isolate per infettivi e alla sezione per immaturi, debbono avvenire attraverso « filtri » organizzati per la disinfezione del personale.

In ogni caso l'entrata dei materiali puri e l'uscita dei materiali impuri avvengono per direzioni opposte.

Le particolari esigenze terapeutiche e sanitarie di una clinica così altamente specializzata quale è la Pediatrica hanno portato alla adozione di camere a 2 o al massimo a 4 letti, e il pericolo sempre presente di infezioni ha reso necessaria la isolabilità di ogni camera o gruppo di 2 camere, dotandole di gabinetti con bagnetti e lavabi in collegamento diretto.

La capienza prevista per le singole sezioni di degenza è la seguente:

— sezione di osservazione : lettini o culle		16
— sezione infettivi :	» »	8
— 1 ^a sezione 2 ^a infanzia :	»	25
— 2 ^a sezione 2 ^a infanzia :	»	19
— sezione 1 ^a infanzia :	culle	40
— sezione immaturi :	»	20
— sezione paganti :	camere	12
		140

A questi vanno aggiunti 18 letti per madri e nutrici.

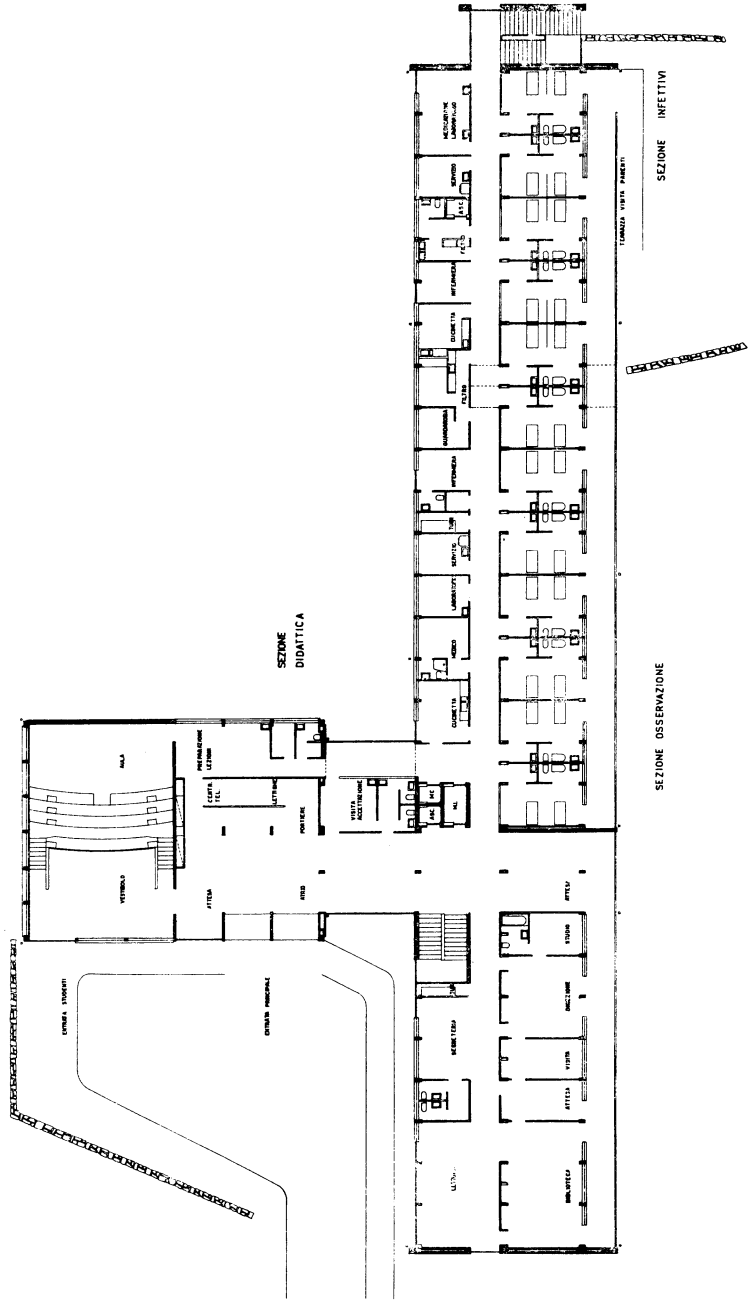

Pianta del piano rialzato

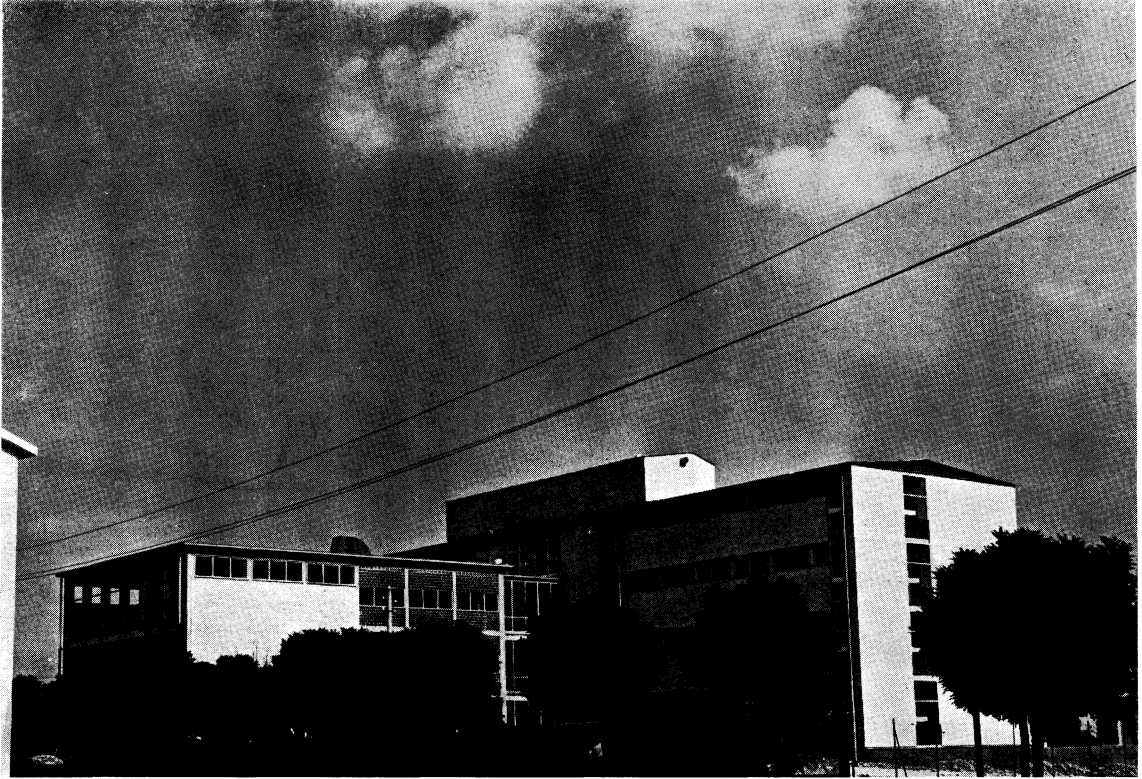

La vista verso l'ingresso



La facciata a sud

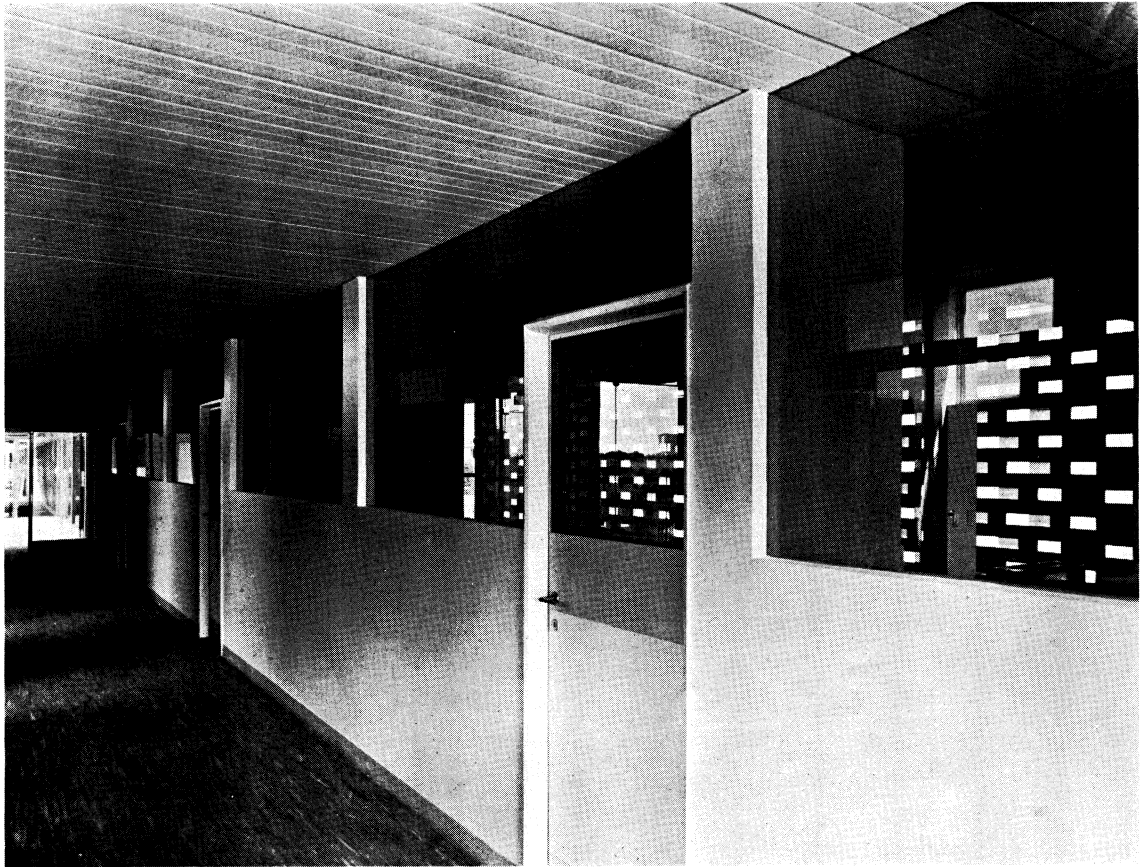

Il reparto prematuri



L'aula di lezione

Gli ambulatori, con entrata indipendente, sono organizzati per la cernita dei sospetti all'entrata, la visita di essi in tre stanzette indipendenti, e il successivo avvio, per percorsi separati, o al ricovero, o all'esterno e all'ospedale di isolamento.

La sezione diagnostica e terapeutica ha accessi indipendenti dagli ambulatori e dalle sezioni di degenza: è costituita da un gabinetto radiologico completo, da un locale a « box » per elettroterapie, da un gabinetto di diapneumoterapia: oltre ad alcune stanze attrezzate per terapie speciali.

Pur evitando, come era necessario, quelli più costosi, si sono adottati tutti i materiali che la moderna tecnica fornisce per le speciali esigenze igieniche e funzionali della clinica e per le sue particolari necessità di durata, di solidità, di efficienza.

L'accuratezza con la quale sono stati impostati e risolti i vari problemi sia strutturali che funzionali ha portato, come conseguenza logica, ad una architettura altrettanto chiara e coerente, ingentilita, specie all'interno, da espressioni decorative ricavate dalle caratteristiche stesse dei materiali impiegati, dai colori e dall'arredamento.

Anche la Pediatria, attraverso alla Ostetrica, è allacciata, per i suoi fabbisogni di calore e di vapore, alla Centrale termica dell'Ospedale: per l'impianto di riscaldamento si è però adottato il più moderno e igienicamente efficiente sistema dei pannelli a soffitto.

Tutte le sezioni di degenza sono dotate inoltre di un impianto di termoventilazione indipendente, e la sezione immaturi di un completo e perfetto impianto di condizionamento.

Naturalmente anche tutti gli impianti elettrici sono stati eseguiti secondo le più moderne esigenze: luci indirette, segnala-

zioni luminose ed acustiche, orologi elettrici, ricerca-persone, ecc.; in più speciali microfoni installati in ciascuna delle camere della prima infanzia permettono all'infermiera di sentire dal suo posto d'ascolto il pianto o il richiamo dei piccoli degenti, e di accorrere nelle camere stesse.

Anche il centralino telefonico della Pediatria prevede 50 telefoni installati.

La superficie coperta dagli edifici è di mq. 1300 su una area a disposizione di circa mq. 12.000: il volume complessivo è di 23.000 mc., escluse le loggie.

I costi analitici e complessivi sono risultati i seguenti, sempre esclusi gli arredamenti delle camere di degenza, ai quali ha provveduto direttamente l'Ospedale.

— Opere murarie e affini	L. 154.800.000 = L. 6.730/mc.
— Serramenti e opere in legno	» 14.100.000 = » 610/mc.
— Serramenti e opere in ferro	» 28.500.000 = » 1.240/mc.
— Impianti idraulici, riscaldamento e condizionamento	» 48.900.000 = » 2.130/mc.
— Impianti elettrici e affini	» 16.400.000 = » 710/mc.
— Impianti sollevamento	» 9.000.000 = » 390/mc.
Totale costruzione e impianti normali	<hr/>
	» 271.700.000 = » 11.810/mc.
— Arredamenti e impianti speciali	» 44.700.000 = » 1.940/mc.
— Opere d'arte	» 2.000.000 = » 90/mc.
— Sistemazione esterna	» 5.200.000 = » 230/mc.
Totale complessivo	<hr/> <hr/>
	» 323.600.000 = » 14.070/mc.

Il costo complessivo per posto letto, valutato su circa 160 unità, è risultato pertanto di circa L. 2.020.000.

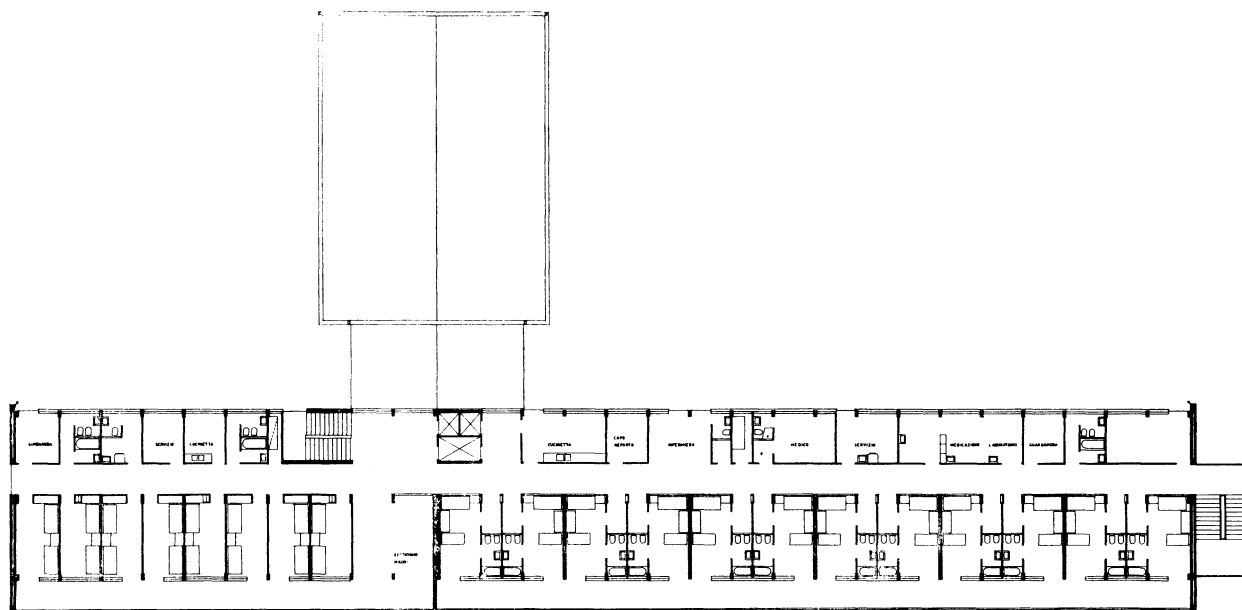

CAMERE PER LE MADRI

CAMERE PER MADRE E BAMBINO

Pianta del terzo piano

I progetti sono stati sviluppati, nel quadro del programma generale stabilito dal Consiglio di Amministrazione, dall'Ufficio Tecnico del Consorzio, diretto dall'arch. ing. Giulio Brunetta, e con la collaborazione dell'arch. ing. Daniele Calabi, che ha poi diretto i lavori e curata la esecuzione della Clinica pediatrica: assistenti ai lavori sono stati i geometri Angelo Migliorato e Lucindo Manfrin.

Le opere murarie ed affini e parte delle opere esterne sono state eseguite dalle Imprese :

— Ingg. Ivone ed Emilio SCHIAVO, di Padova, per la Pediatria e la prima parte dell'Ostetrica.

— A.L.C.E., di Venezia, per la seconda parte dell'Ostetrica.

Gli impianti idraulici, sanitari, di riscaldamento, condizionamento ecc. sono stati affidati alle ditte :

— S.I.A., di Padova, per l'Ostetrica, I e II parte.

— Giuseppe BOTTACIN, di Padova, per la Pediatria.

Gli impianti elettrici e affini sono stati affidati alle ditte :

— S.I.A., di Padova, per l'Ostetrica I parte.

— SILVENA, di Padova, per l'Ostetrica II parte.

— S.I.A., di Padova, per la Pediatria.

I serramenti metallici sono delle ditte :

— Aldo SECCO, di Treviso, per la Pediatria.

— SAIRA, di Verona, per la Ostetrica.

I serramenti di legno sono delle ditte :

— MANGIAROTTI, di Belluno, per l'Ostetrica I parte.

— Figli di ZOPPINI, di Padova, per l'Ostetrica II parte.

— Succ.ri PILLI Federico, di Padova, per la Pediatria.

Gli impianti e gli arredi dei reparti operatori dell'Ostetrica sono della Ditta SORDINA di Padova.

Gli impianti delle cucine sussidiarie sono :

— della Ditta ZOPPAS, di Conegliano, per l'Ostetrica.

— della Ditta DELL'ORTO, di Milano, per la Pediatria.

Gli elevatori sono rispettivamente delle Ditte FIAM, di Milano e della Ditta STIGLER, di Milano.

Gli arredamenti generali metallici sono stati affidati, per entrambe le cliniche, alla Ditta RIMA di Padova, quelli dell'aula della Pediatria alla Ditta PALINI di Pisogne.

Tutte le tende di oscuramento, con comandi elettrici, sono della Ditta DILFI di Trieste.

LA NUOVA CASA PER STUDENTI UNIVERSITARIE “LINA MENEGHETTI,,

S. Eufemia è ancora una delle vecchie strade di Padova che più ha conservato il fascino dei tempi che furono: il selciato, le case vecchie, alcuni stretti e bassi portici discreti, i giardini che tracimano sopra le mura di cinta, il silenzio delle vie fuori mano.

Una di queste vecchie case, forse la più nobile di esse, (si parla del grande Palladio) l'Università di Padova ha acquistata, con una parentesi di verde sulla strada e sul più grande e rumoroso viale Falloppio, per adibirla a nuova sede della Casa per Studentesse « Lina Meneghetti ».

L'ha restaurata, l'ha ripristinata nelle sue auliche forme, ha riaperto i saloni frescati, la grande scala a tenaglia, le vetrate murate, e poichè questa nobile vecchia casa, così com'era, tuttavia più non si adattava alle necessità della vita di adesso, specie di una così giovane e viva comunità, le ha affiancato, a rispettosa distanza, una casa più giovane, modernissima, addirittura su pilotis, che integrasse, con le sue prestazioni « funzionali », le manchevolezze, funzionali, di quella.

Così è nato questo complesso originale e unico, nel quale « convivono » allo stesso scopo e senza urti la vecchia nobile casa e la nuova: il verde del giardino le circonda e le ambienta.

La casa vecchia è la casa ex Fabbro, che già fu dei Mocenigo, ed è ritornata ad essere forse il più pell'esempio di casa cinquecentesca a Padova; specie per gli affreschi, in parte riscoperti, che ornano le pareti dell'atrio di ingresso a piano terreno, lo scalone e il gran salone del 1° piano: affreschi da attribuirsi in buona parte alla scuola dello Zelotti.

Nei due primi piani della antica casa sono stati sistemati tutti i locali di rappresentanza e di uso comune: l'atrio di ingresso e l'alloggio del custode, la direzione e le sale di soggiorno

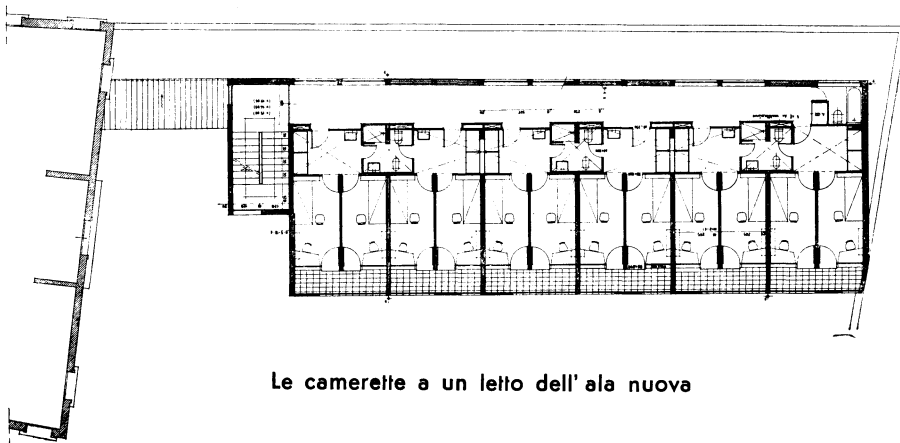

Le camerette a un letto dell' ala nuova

e studio, e, al primo piano, le stanze da pranzo, con una modernissima cucina, e la grande sala delle riunioni o, perchè no?, delle feste.

Al secondo piano, che degli antichi fastigi niente più conservava, ad eccezione di un bel soffitto centinato e frescato, sono state invece disposte, oltre all'alloggio della direttrice, una diecina di camere ad uno o due letti.

Nella casa nuova, che è unita alla vecchia da un sottile cordone a piano terra, è tutto il grosso delle camere, su tre piani: due con camerette ad un letto, e uno con camere a tre letti: tutte

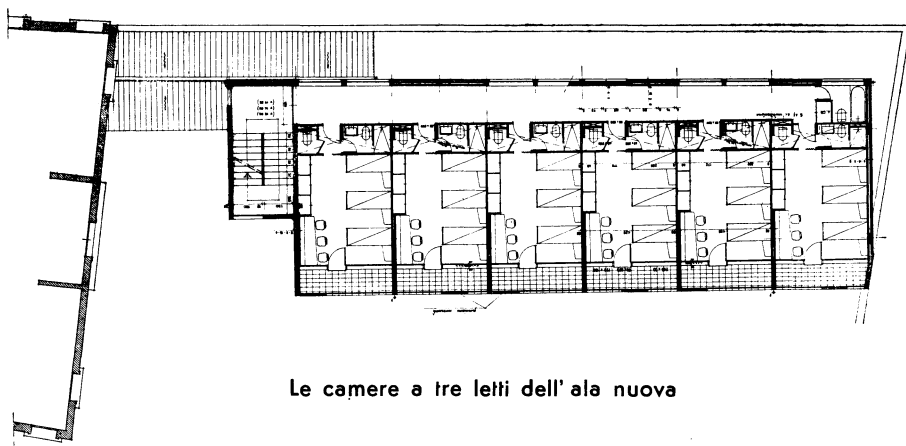

Le camere a tre letti dell' ala nuova



Il salone al primo piano
della antica casa



Una camera a due letti
nella antica casa



L'ala nuova vista dal giardino



Un particolare dell'ala nuova, sotto: il portico aperto e la cappellina



Una camera a tre letti
nell'ala nuova



Una cameretta a un letto
nell'ala nuova

le camere hanno i servizi annessi e tutte hanno, verso il giardino, a mezzogiorno, una loggia coperta, con delle griglie mobili parasole.

A piano terreno sono i pilotis in cemento armato che sostengono la costruzione, e il piano è aperto tutto all'intorno sul giardino e sulla vecchia mura verso Via S. Eufemia.

In un angolo, un breve muro, con una fascia sottile di vetri colorati, racchiude la Cappella, semplice e piccola cappellina di devozione, che ha il fondo però tutto apribile verso il portico.

Così, tra la vecchia e la nuova casa sono circa sessanta le studentesse che vi possono trovare alloggio, in un ambiente che, grazie al ravvivato prestigio di un passato insigne, per i conforti, pur necessari, di una organizzazione per ogni verso modernissima e per i grandi alberi che lo dominano, è veramente suggestivo.

Sia il servizio di mensa che le sale di soggiorno saranno aperti alla frequenza di tutte le studentesse universitarie.

Col restauro della antica casa Moncenigo e la costruzione del nuovo edificio la Università di Padova ha certamente dato una nuova prova di saper essere, nello stesso tempo, amorosa e consapevole restauratrice dei vecchi autentici valori, e ardita realizzatrice delle nuove concezioni di vita.

La spesa complessiva incontrata dall'Università per l'acquisto dell'immobile, per i lavori di restauro e della nuova costruzione, e per tutto l'arredamento, si aggira sulle L. 100.000.000: circa lire 1.650.000 per posto letto.

Le opere furono progettate e dirette dall'Ufficio Tecnico dell'Università, diretto dall'arch. Ing. Giulio Brunetta, con la collaborazione dell'Ing Baroni e del Geom. Comis, e con la autorevole consulenza, per tutte le opere di restauro e ripristino, della Soprintendenza ai Monumenti di Venezia.

Le opere murarie e affini sono state affidate alla Ditta F.lli FERRARO per il nuovo edificio, e all'Impresa DE MARCHI per i lavori di sistemazione del vecchio.

Gli impianti idraulici, sanitari e di riscaldamento sono stati eseguiti dalla Ditta Giuseppe BOTTACIN, di Padova, e quelli elettrici dalla Ditta ZORZI, di Padova.

I serramenti del nuovo edificio sono stati eseguiti dalla Ditta Succ. F. PILLI di Padova.

Per gli arredamenti si è fatto capo alla Ditta RIMA di Padova e alle Ditte Prof. SARDENA di Padova e DAL VERA di Conegliano.

Altri arredi, in stile, per la vecchia casa, sono stati qua e là acquistati da antiquari veneti.

Nella cappellina sono stati posti un gentile quadro di Madonna di scuola emiliana del 600, e 14 disegni a penna, Via Crucis, dello scultore padovano Strazabosco.

DATI STATISTICI

POSTI DI RUOLO: PROFESSORI - LIBERI DOCENTI - PERSONALE ASSISTENTE - PERSONALE AMMINISTRATIVO - TECNICO E SUBALTERNO

Anno Accademico 1956-57

FACOLTA'	P R O F E S S O R I						LIBERI DOCENTI	P E R S O N A L E A S S I S T E N T E			
	Fuori ruolo	di ruolo			incaricati			Assi- stenti ordinari	Assi- stenti straord.	Lettori	Assi- stenti volont.
		posti esistenti	ordinari	straor- dinari	interni	esterni					
Giurisprudenza	1	14	10	1	20	—	10	8	9	—	7
Scienze politiche	1	3	1	1	14	3	3	2	1	—	5
Lettere e filosofia	2	16	11	3	21	5	28	10	22	2	38
Magistero	—	3	3	—	13	3	—	—	10	—	8
Medicina e chirurgia	2	21	17	2	12	3	325	66	77	—	184
Scienze m. f. e n	3	17	16	1	49	33	48	40	31	—	42
Farmacia	—	1	1	—	10	7	6	6	3	—	12
Ingegneria	—	14	10	2	28	16	21	31	13	—	12
Agraria	—	6	4	1	19	6	3	8	8	—	3
In complesso	9	95	73	11	186	76	444	171	174	2	311

Personale amministrativo	37
Personale tecnico	55
Personale subalterno	130

STUDENTI INSCRITTI NELL'ULTIMO QUINQUENNIO

ANNO ACCADEMICO	F A C O L T À										Scuole di perfez.		Complessivo
	Giurisp. e Statistica	Scienze Politiche	Lettere e Filosofia	Magistero	Medicina e Chirurgia	Scienze M. F. N.	Farmacia	Ingegneria	Agraria	Storico filologica	Specialità med. chir.		
1951-52	maschi	1005	101	221	213	1265	916	293	635	220	15	561	5445
	di cui stranieri	3	—	2	—	72	78	4	3	—	—	—	162
	femmine	145	9	398	216	139	313	304	—	6	21	24	1575
	di cui straniere	—	—	—	—	8	2	—	—	—	—	—	10
	Totale	1150	110	619	429	1404	1229	597	635	226	36	585	7020
di cui stranieri	3	—	2	—	80	80	4	3	—	—	—	172	
fuori corso	314	36	522	6	654	669	170	781	111	11	97	3371	
1952-53	maschi	789	97	190	233	1391	946	253	678	188	13	479	5257
	di cui stranieri	1	—	1	—	80	56	1	2	1	—	1	143
	femmine	106	15	362	241	132	309	262	2	6	17	31	1483
	di cui straniere	—	—	—	—	4	2	—	—	—	—	1	7
	Totale	895	112	552	474	1523	1255	515	680	194	30	510	6740
di cui stranieri	1	—	1	—	84	58	1	2	1	—	2	150	
fuori corso	286	39	491	32	548	583	232	682	142	10	99	3144	
1953-54	maschi	866	118	196	235	1355	941	218	603	175	16	464	5167
	di cui stranieri	—	—	3	1	62	18	—	3	—	—	1	88
	femmine	129	21	356	337	108	317	226	2	2	19	32	1549
	di cui straniere	—	—	—	1	4	—	3	—	—	—	1	9
	Totale	995	139	552	572	1463	1258	444	605	177	35	496	6716
di cui stranieri	—	—	3	—	66	18	3	3	—	—	2	97	
fuori corso	333	46	421	100	440	589	245	658	137	14	132	3115	
1954-55	maschi	840	138	208	270	1290	890	190	662	149	14	495	5146
	di cui stranieri	1	—	1	—	74	8	1	22	2	—	2	111
	femmine	130	22	341	359	104	298	179	1	2	16	46	1498
	di cui straniere	—	—	—	—	6	—	6	—	—	—	1	13
	Totale	970	160	549	629	1394	1188	369	663	151	30	541	6644
di cui stranieri	1	—	1	—	80	8	7	22	2	—	3	124	
fuori corso	352	56	394	167	516	569	269	432	137	9	111	3012	
1955-56	maschi	866	137	187	272	1118	911	165	630	130	16	486	4918
	di cui stranieri	—	—	1	—	51	6	4	52	—	—	2	116
	femmine	134	25	312	388	99	281	151	—	2	35	42	1469
	di cui straniere	—	—	—	—	5	—	2	—	—	1	—	8
	Totale	1000	162	499	660	1217	1192	316	630	132	51	528	6387
di cui stranieri	—	—	1	—	56	6	6	52	—	1	2	124	
fuori corso	348	50	317	248	504	532	217	435	130	6	104	2981	

LAUREATI E DIPLOMATI NELL'ULTIMO QUINQUENNIO

Anno Solare	FACOLTA'										Scuole perf.		
	Giurisprudenza	Diploma Statistica	Scienze Politiche	Lettere e Filosofia	Magistero	Medicina e Chirurgia	Scienze	Farmacia	Ingegneria	Agraria	Scuola Storico-Filolog.	Perfezionam. Medicina	Totale
1952	83	8	9	149	—	203	124	97	295	28	10	287	1293
1953	118	5	12	156	8	154	96	115	211	25	8	218	1126
1954	93	6	15	157	8	210	93	93	253	37	5	211	1181
1955	122	3	12	142	28	180	114	87	241	29	5	234	1197
1956	138	6	13	153	63	198	111	110	228	33	7	226	1286

STUDENTI INSCRITTI DISTRIBUITI SECONDO IL SESSO E PER ANNI DI CORSO

Anno Accademico 1956-57

		F A C O L T À										
ANNI DI CORSO	M. F.	Giurisprudenza	Scienze Statistica	Scienze Politiche	Lettere e Filosofia	Magistero	Medicina e Chirurgia	Scienze matem. fisiche e nat.	Farmacia	Ingegneria	Agraria	In complesso
1° anno	M.	198	38	28	61	115	192	434	20	—	46	1132
	F.	36	—	18	93	162	26	88	20	—	1	444
2° anno	M.	223	11	38	39	81	260	418	38	—	40	1148
	F.	41	1	7	66	118	24	64	23	—	2	346
3° anno	M.	191	—	35	56	82	129	94	41	153	18	799
	F.	26	—	3	74	93	11	48	32	—	—	287
4° anno	M.	194	—	28	51	37	269	94	43	208	22	946
	F.	25	—	7	80	79	24	68	39	—	—	322
5° anno	M.	—	—	—	—	—	93	65	—	217	—	375
	F.	—	—	—	—	—	3	7	—	—	—	10
6° anno	M.	—	—	—	—	—	112	—	—	—	—	112
	F.	—	—	—	—	—	11	—	—	—	—	11
Di corso	M.	806	49	129	207	315	1055	1105	142	578	126	4512
	F.	128	1	35	313	452	99	275	114	—	3	1420
	M. F.	934	50	164	520	767	1154	1380	256	578	129	5932
Stud. fuori c.	M.	314	9	51	99	138	392	359	105	399	111	1977
	F.	30	2	6	147	142	37	116	75	—	1	556
	M. F.	344	11	57	246	280	429	475	180	399	112	2533
Totale gen.	M.	1120	58	180	306	453	1447	1464	247	977	237	6489
	F.	158	3	41	460	594	136	391	189	—	4	1976
	M. F.	1278	61	221	766	1047	1583	1855	436	977	241	8465

STUDENTI INSCRITTI E FUORI CORSO DISTRIBUITI SECONDO
IL SESSO E PER CORSI DI LAUREA

Anno Accademico 1956-57

CORSI DI LAUREA nelle varie Facoltà	STUDENTI ISCRITTI			STUDENTI FUORI CORSO		
	M	F	MF	M	F	MF
<i>Giurisprudenza</i>						
Laurea in Giurisprudenza	806	128	934	314	30	344
Diploma in Statistica	49	1	50	9	2	11
Totale	855	129	984	323	32	355
<i>Scienze Politiche</i>						
Totale	129	35	164	51	6	57
<i>Lettere e Filosofia</i>						
Laurea in Lettere	164	283	447	89	138	227
» » Filosofia	43	30	73	10	9	19
Totale	207	313	520	99	147	246
<i>Magistero</i>						
Laurea in Materie letterarie	62	183	245	28	59	87
» » Pedagogia	116	178	294	60	56	116
Diploma abil. vig. sc. el.	137	91	228	50	27	77
Totale	315	452	767	138	142	280
<i>Medicina e Chirurgia</i>						
Totale	1055	99	1154	392	37	429
<i>Scienze mat. fisiche e nat.</i>						
Laurea in Chimica	76	26	102	27	5	32
» » Chimica industr.	226	7	233	85	6	91
» » Fisica	71	20	91	9	7	16
» » Sc. matematiche	16	31	47	14	29	43
» » Matem. e fisica	14	37	51	13	9	22
» » Scienze naturali	19	45	64	17	35	52
» » Scienze biologiche	15	88	103	5	22	27
» » » geologiche	183	19	202	26	3	29
Biennio propedeut. d'Ingegn.	485	2	487	163	—	163
Totale	1105	275	1380	359	116	475
<i>Farmacia</i>						
Totale	142	114	256	105	75	180
<i>Ingegneria</i>						
Laurea in Ingegneria civile	202	—	202	137	—	137
» » » industr.	325	—	325	225	—	225
» » » chimica	51	—	51	37	—	88
Totale	578	—	578	399	—	399
<i>Agraria</i>						
Totale	126	3	129	111	1	112

STUDENTI INSCRITTI DISTRIBUITI SECONDO IL SESSO E PER ANNI DI CORSO

Anno Accademico 1956-57

Scuole di Perfezionamento nelle varie Facoltà	STUDENTI INSCRITTI PER ANNO DI CORSO									Studenti fuori corso						
	I anno		II. anno		III. anno		IV. anno		V. anno		In complesso					
	M	F	M	F	M	F	M	F	M	F	MF	M	F	MF		
<i>Lettere e Filosofia</i>																
Scuola stor. filolog. delle Ven.	13	19	8	15	—	—	—	—	—	—	21	34	55	3	6	9
di cui stranieri	—	—	—	1	—	—	—	—	—	—	—	—	—	—	—	—
<i>Medicina e Chirurgia</i>																
Anestesia	16	4	14	—	—	—	—	—	—	—	30	4	34	11	2	13
Cardiologia	13	1	12	—	—	—	—	—	—	—	25	1	26	2	—	2
Chirurgia	13	—	6	—	11	—	8	—	8	—	46	—	46	5	—	5
Dermosifilopatia	—	—	1	—	—	—	—	—	—	—	1	—	1	1	—	1
Igiene pubblica	12	1	16	1	—	—	—	—	—	—	28	2	30	8	1	9
Igiene scolastica	16	8	—	—	—	—	—	—	—	—	16	8	24	2	—	2
Malattie apparato respiratorio	19	—	21	2	—	—	—	—	—	—	40	2	42	28	1	29
Malattie del lavoro	10	2	13	—	—	—	—	—	—	—	23	2	25	2	—	2
Medicina interna	2	—	5	—	4	—	8	—	1	—	20	—	20	5	—	5
Medicina legale e infortunistica	6	—	11	2	—	—	—	—	—	—	17	2	19	2	—	2
Neurologia	4	2	4	1	2	1	—	—	—	—	10	4	14	2	—	2
Oculistica	—	—	—	—	1	—	—	—	—	—	1	—	1	1	—	1
Ostetricia e ginecologia	14	1	12	1	11	—	10	1	—	—	47	3	50	4	—	4
Otorinolaringoiatria	7	—	5	—	3	—	—	—	—	—	15	—	15	—	—	—
Patologia del sangue e degli or- gani emopoietici	8	2	9	—	—	—	—	—	—	—	17	2	19	5	1	6
Pediatria	25	6	32	9	—	—	—	—	—	—	57	15	72	4	—	4
Puericoltura	26	3	—	—	—	—	—	—	—	—	26	3	29	4	1	5
Radiologia	27	—	24	1	—	—	—	—	—	—	51	1	52	9	—	9
Urologia	7	—	12	—	11	—	—	—	—	—	30	—	30	2	—	2
Totale	225	30	197	17	43	1	26	1	9	—	500	49	549	97	6	103
di cui stranieri	2	—	1	—	—	—	—	—	—	—	1	—	1	—	—	—

STUDENTI STRANIERI DISTRIBUITI SECONDO LA NAZIONALITA'

Anno Accademico 1956-57

PAESI	F A C O L T À														In complesso											
	Giurisprudenza		Scienze politiche		Lettere e Filos.		Magistero		Medicina e Chirurgia		Scienze matem. fisiche e natur.		Farmacia		Ingegneria		Agraria		Scuole Perfez. e Specializzar.		Scuola storica delle Venezie		In complesso			
	M	F	M	F	M	F	M	F	M	F	M	F	M	F	M	F	M	F	M	F	M	F	M	F	M	F
Apolidi	—	—	—	—	—	—	—	—	2	—	—	—	—	—	1	—	—	—	—	—	—	—	—	3	—	3
Afganistan	—	—	—	—	—	—	—	—	—	—	—	—	—	—	—	—	—	—	—	—	—	—	—	—	—	
Albania	—	—	—	—	—	—	—	—	—	—	—	—	—	—	—	—	—	—	—	—	—	—	—	—	—	
Argentina	—	—	—	—	—	—	—	—	—	—	—	—	—	—	—	—	—	—	—	—	—	—	—	—	—	
Armenia	—	—	—	—	—	—	—	—	—	—	—	—	—	—	—	—	—	—	—	—	—	—	—	—	—	
Austria	—	—	—	—	—	—	—	—	—	—	—	—	—	—	—	1	—	—	—	—	—	—	—	1	—	1
Belgio	—	—	—	—	—	—	—	—	—	—	—	—	—	—	—	1	—	—	—	—	—	—	—	1	—	1
Bulgaria	—	—	—	—	—	—	—	—	—	—	—	—	—	—	—	—	—	—	—	—	—	—	—	—	—	
Canada	—	—	—	—	—	—	—	—	—	—	—	—	—	—	—	—	—	—	—	—	—	—	—	—	—	
Cecoslovacchia	—	—	—	—	—	—	—	—	1	—	—	—	—	—	—	—	—	—	—	—	—	—	—	1	—	1
Egitto	—	—	—	—	—	—	—	—	—	—	—	—	—	—	—	—	—	—	—	—	—	—	—	—	—	
Etiopia	—	—	—	—	—	—	—	—	1	—	—	—	—	—	1	—	—	—	1	—	—	—	—	3	—	3
Francia	—	—	—	—	—	—	—	—	1	—	2	—	1	—	—	—	—	—	—	—	—	—	—	4	—	4
Grecia	—	—	—	—	—	—	—	—	12	3	2	—	—	1	71	—	1	—	—	—	—	1	86	5	91	
Germania	—	—	—	—	—	—	—	—	—	—	—	—	—	—	—	—	—	—	—	—	—	—	—	2	—	2
India	—	—	—	—	—	—	—	—	10	4	—	—	—	—	—	—	—	—	—	—	—	—	—	10	4	14
Islanda	—	—	—	—	—	—	—	—	—	—	—	—	—	—	—	—	—	—	—	—	—	—	—	—	—	—
Israele	—	—	—	—	—	—	—	—	1	—	—	—	—	—	—	—	—	—	—	—	—	—	—	1	—	1
Jugoslavia	—	—	1	—	—	—	—	—	1	1	—	—	—	—	1	—	1	—	—	—	—	—	—	4	1	5
Libano	—	—	—	—	—	—	—	—	1	—	—	—	—	—	—	—	—	—	—	—	—	—	—	1	—	1
Libia	—	—	—	—	—	—	—	—	—	—	—	—	—	—	1	—	—	—	—	—	—	—	—	1	—	1
Marocco	—	—	—	—	—	—	—	—	—	—	—	—	—	—	—	—	—	—	—	—	—	—	—	—	—	—
Perù	—	—	—	—	—	—	—	—	—	—	—	—	—	—	—	—	—	—	—	—	—	—	—	—	—	—
Romania	—	—	—	—	—	—	—	—	—	—	—	—	—	—	—	—	—	—	—	—	—	—	—	—	—	—
Siria	—	—	—	—	—	—	—	—	5	—	1	—	1	—	—	—	—	—	—	—	—	—	—	7	—	7
Stati Uniti	—	—	1	—	4	1	—	—	42	1	—	—	—	—	1	—	—	—	—	—	—	—	—	48	2	50
Svizzera	—	—	—	—	—	—	—	—	—	—	—	—	—	—	—	1	—	—	—	—	—	—	—	1	—	1
Turchia	—	—	—	—	—	—	—	—	—	—	—	—	—	—	—	1	—	—	—	—	—	—	—	2	—	2
Ungheria	—	—	—	—	—	—	—	—	—	—	—	—	—	—	—	—	—	—	—	—	—	—	—	2	2	4
Venezuela	—	—	—	—	—	—	—	—	—	—	—	—	—	—	—	—	—	—	—	—	—	—	—	—	—	—
Totale	—	—	2	—	5	1	—	—	77	9	9	2	3	1	77	—	4	—	1	—	—	—	1	178	14	192

RISULTATO DEGLI ESAMI DI PROFITTO E DI LAUREA
O DI DIPLOMA SOSTENUTI NELLE VARIE FACOLTA'

Anno solare 1956

FACOLTA'	S T U D E N T I						RISPINTI
	ESAMINATI	A P P R O V A T I					
		a semplice approvaz.	a voti legali	a pieni voti assoluti	a pieni voti assol. e lode	in complesso	
Giurisprudenza	3799	2751	525	211	43	3530	269
Scuola di statistica	91	71	14	1	—	86	5
Scienze politiche	516	384	80	29	4	397	19
Lettere e filosofia	2659	1055	716	548	176	2495	164
Magistero	2591	1653	470	126	25	2274	317
Medicina e Chirurgia	5858	3359	1247	465	51	5122	736
Scienze mat. fis. e nat.	6121	3858	822	250	26	4956	1165
Farmacia	1777	1178	269	64	1	1512	265
Ingegneria	4121	3134	621	158	17	3930	191
Agraria	979	640	175	63	8	886	93
Totali	28512	18083	4939	1915	351	25288	3224
<i>Esami di laurea o diploma</i>							
Giurisprudenza	138	92	30	7	9	138	—
Statistica	6	—	5	1	—	6	—
Scienze politiche	13	10	1	1	1	13	—
Lettere e Filosofia							
<i>Lettere</i>	128	23	70	13	22	128	—
<i>Filosofia</i>	25	3	14	3	5	25	—
Magistero							
<i>Materie letterarie</i>	12	8	4	—	—	12	—
<i>Pedagogia</i>	25	16	6	2	1	25	—
<i>Dipl. vig. sc. el.</i>	26	26	—	—	—	26	—
Medicina e Chirurgia	198	105	71	6	16	198	—
Scienze							
<i>Chimica</i>	25	12	9	1	3	25	—
<i>Chimica ind.</i>	17	11	4	1	1	17	—
<i>Fisica</i>	—	—	—	—	—	—	—
<i>Scienze matem.</i>	11	8	2	1	—	11	—
<i>Matem. fisica</i>	1	1	—	—	—	1	—
<i>Scienze natur.</i>	24	17	6	1	—	24	—
<i>Scienze biol.</i>	22	9	9	2	2	22	—
<i>Scienze geol.</i>	11	6	2	2	1	11	—
Farmacia	110	86	18	3	3	110	—
Ingegneria							
<i>Civile</i>	112	91	16	2	3	112	—
<i>Industriale</i>	100	74	16	6	4	100	—
<i>Chimica</i>	16	11	2	1	2	16	—
Agraria	33	18	10	4	1	33	—
In complesso	1053	627	295	56	75	1053	—

PROSPETTI DEGLI ESAMI SPECIALI E DI LAUREA E DIPLOMA

Anno solare 1956

Facoltà di Giurisprudenza

MATERIE DI ESAME	APPROVATI				RESPINTI	TOTALI
	con lode	a voti assoluti	a voti legali	a semplice approvaz.		
Demografia	—	1	5	34	—	40
Diritto agrario	—	1	4	13	—	18
» amministrativo	—	5	11	113	45	174
» civile	—	—	6	116	—	122
» coloniale	—	—	—	—	—	—
» commerciale	—	7	10	136	—	153
» comune	2	3	6	22	—	33
» costituzionale	1	3	31	163	6	210
» ecclesiastico	2	8	38	131	5	184
» industriale	—	—	—	—	—	—
» internazionale	1	8	25	132	2	168
» del lavoro	—	12	26	131	6	175
» minerario	—	2	1	11	—	14
» penale	21	28	34	104	3	190
» privato comparato	1	15	52	119	—	187
» processuale civile	—	9	5	146	38	198
Diritto processuale penale	3	15	10	112	3	143
» romano	1	10	38	107	8	164
Economia politica	1	6	12	104	12	135
Esegesi fonti diritto italiano	—	—	2	5	—	7
Esegesi fonti diritto romano	—	3	—	2	—	5
Filosofia del diritto	1	2	24	170	7	204
Istituzioni di diritto privato	1	10	31	164	37	243
Istituzioni di diritto romano	1	5	22	144	43	215
Medicina legale	—	30	30	36	—	96
Scienza delle finanze e diritto finanziario	1	7	13	133	7	161
Statistica	—	—	—	—	—	—
Storia del diritto italiano	1	4	9	148	5	167
» del diritto romano	2	4	21	147	42	216
Storia delle dottrine politiche	1	3	6	10	—	20
Diritto canonico	2	10	52	89	—	153
Sociologia	—	—	1	3	—	4
Totale	43	211	525	2751	269	3799
Lauree in Giurisprudenza	9	7	30	92	—	138

Facoltà di Scienze Politiche

MATERIE DI ESAME	APPROVATI				RESPINTI	TOTALI
	con lode	a voti assoluti	a voti legali	a semplice approvaz.		
Contabilità di Stato	—	—	—	4	—	4
Demografia	—	—	—	1	—	1
Diritto amministrativo	—	—	—	11	11	22
Diritto costituz. ital. e comp.	1	2	10	11	—	24
Diritto del lavoro	—	—	2	24	—	26
Diritto pubblico romano	—	1	—	2	—	3
Diritto internazionale	—	—	1	28	—	29
Dottrina dello Stato	—	1	2	17	—	20
Economia coloniale	—	—	4	9	—	13
Economia politica	—	3	1	20	—	24
Filosofia del diritto	—	—	—	—	—	—
Geografia ed etnografia coloniale	—	—	—	—	—	—
Geografia politica ed economica	—	7	5	18	—	30
Istituzioni di diritto privato	1	2	3	34	—	40
Istituzioni di diritto pubblico	1	1	3	36	5	46
Lingua francese	—	2	3	15	—	20
Lingua inglese	—	2	2	21	—	25
Lingua spagnola	—	—	1	2	—	3
Lingua tedesca	—	1	1	—	—	2
Politica economica e finanziaria	—	1	6	10	—	17
Sociologia	—	1	6	18	—	25
Statistica	—	—	4	15	1	20
Storia delle dottrine economiche	—	—	1	6	—	7
» delle dottrine politiche	—	2	6	29	2	39
» dei trattati e politica internazionale	—	1	8	15	—	24
» del giornalismo	—	—	5	10	—	15
» e politica coloniale	1	1	1	13	—	16
» moderna	—	1	5	15	—	21
Totale	4	29	80	384	19	516
Lauree in Scienze politiche	1	1	1	10	—	13

Facoltà di Lettere e Filosofia

MATERIE DI ESAME	APPROVATI				RESPINTI	TOTALI
	con lode	a voti assoluti	a voti legali	a semplice approvaz.		
Antichità greche e romane	8	7	5	12	2	34
Archeologia classica	7	27	33	37	4	108
Archeologia cristiana	1	25	27	8	—	61
Biblioteconomia e bibliografia	—	—	—	—	—	—
Estetica	4	21	23	11	—	59
Filologia bizantina	1	9	9	10	—	29
Filologia germanica	—	2	2	—	—	4
Filologia greca e latina	—	—	—	—	—	—
Filologia romanza	8	24	50	26	2	110
Filologia slava	2	9	5	1	—	17
Filosofia morale	3	9	15	7	—	34
Filosofia del diritto	—	—	1	4	—	5
Filosofia teoretica	3	18	20	4	—	45
Filosofia della storia	—	3	14	—	—	17
Geografia	—	2	14	85	2	103
Glottologia	6	17	20	21	4	68
Grammatica greca e latina	7	3	4	4	—	18
Letteratura cristiana antica	3	10	5	4	1	23
Letter. delle tradiz. popol.	4	14	47	3	—	68
Letteratura greca	16	24	17	21	1	79
Letteratura italiana	7	21	39	87	3	157
Letteratura latina	6	20	49	105	22	202
Lingua e letter. albanese	—	—	—	—	—	—
Lingua letteratura francese	2	9	5	13	—	29
» » inglese	—	3	3	—	—	6
» » romena	6	3	2	1	—	12
» » serbo-croata	5	13	7	—	—	25
» » spagnola	—	—	1	—	—	1
» » tedesca	1	—	—	5	1	7
Numismatica	2	12	6	9	—	29
Paleografia e diplomatica	3	4	8	—	—	15
Paletnologia	6	27	25	24	2	84
Pedagogia	—	6	16	7	—	29
Psicologia	3	6	8	2	—	19
Storia greca	8	12	18	36	6	80
Storia medioevale	—	9	11	89	1	110
Storia moderna	—	12	16	111	—	139
Storia romana	8	24	28	82	12	154
<i>Da riportare</i>	130	405	553	829	63	1980

MATERIE DI ESAME	APPROVATI				RESPINTI	TOTALI
	con lode	a voti assoluti	a voti legali	a semplice approvaz.		
<i>Riporto</i>	130	405	553	829	63	1980
Storia dell'arte medioevale	9	33	41	11	2	96
Storia dell'arte medioevale e moderna	1	1	1	4	—	7
Storia dell'arte moderna	3	19	20	10	1	53
Storia dell'arte mussulmana e copta	—	—	—	—	—	—
Storia della filosofia	2	38	51	26	—	117
Storia della filosofia antica	4	6	3	2	—	15
Storia della filosofia medioevale	2	5	3	5	—	15
Storia della letter. it. mod. e contemp.	14	19	18	11	—	62
Storia della letteratura latina medioevale	—	—	—	1	—	1
Storia della lingua italiana	1	2	4	4	—	11
Storia delle dottrine politiche	—	1	3	1	—	5
Storia delle religioni	4	9	14	20	1	48
Storia delle dottrine econ.	—	—	—	—	—	—
Storia del risorgimento	—	—	1	3	—	4
Storia orientale antica	—	—	—	—	—	—
Latino scritto	—	—	—	121	97	218
Storia della musica	6	10	4	7	—	27
Totale	176	548	716	1055	164	2659
Lauree in Lettere	22	13	70	23	—	128
Lauree in Filosofia	5	3	14	3	—	25
Totale	27	16	84	26	—	153

Facoltà di Magistero

MATERIE DI ESAME	APPROVATI				RESPINTI	TOTALI
	con lode	a voti assoluti	a voti legali	a semplice approvaz.		
Cultura generale (materie letterarie)	—	—	—	12	3	15
Cultura generale (Pedagogia)	—	—	—	38	4	42
Filologia germanica	1	—	1	3	—	5
Filologia romanza	3	2	11	7	—	23
Filosofia	—	3	17	34	2	56
Francese scritto	—	1	2	16	2	21
Geografia	—	—	9	167	17	193
Grammatica latina	2	4	14	19	1	40
Igiene	—	3	16	17	3	39
Italiano scritto	—	—	2	45	31	78
Istit. dir. pubbl. e leg. scol.	—	2	11	130	—	143
Latino scritto	—	—	—	51	114	165
Lingua e lett. francese	2	5	12	27	2	48
Lingua e lett. inglese	—	1	2	15	3	21
Lingua e letter. italiana	4	12	63	234	18	331
Lingua e letter. latina	—	3	19	96	9	127
Lingua e lett. spagnola	—	—	—	—	—	—
Lingua e lett. tedesca	—	1	1	9	1	12
Lingua francese	1	3	20	96	64	184
Lingua inglese	—	1	5	8	3	17
Lingua tedesca	—	3	6	7	1	17
Pedagogia	6	40	94	163	13	316
Psicologia	—	9	20	29	—	58
Psicologia dell'età evolutiva	—	5	6	11	—	22
Storia	2	7	45	202	14	270
Storia arte medioev. e mod.	1	5	15	34	2	57
Storia della grammatica e ling. it.	1	1	2	12	—	16
Storia della filosofia	1	7	38	132	10	188
Storia della pedagogia	1	8	39	39	—	87
Totale	25	126	470	1653	317	2591
Lauree in materie letterarie	—	—	4	8	—	12
Laurea in pedagogia	1	2	6	16	—	25
Diplomi vig. scuole elem.	—	—	—	—	—	26
Totale	1	2	10	24	—	63

Facoltà di Medicina e Chirurgia

MATERIE DI ESAME	APPROVATI				RESPINTI	TOTALI
	con lode	a voti assoluti	a voti legali	a semplice approvaz.		
Anatomia chirurgica e corso di operazioni	—	6	8	3	—	17
Anatomia e istologia patologica	4	11	52	122	37	226
Anatomia umana normale	—	13	47	144	28	232
Antropologia criminale	—	18	10	5	—	33
Biologia e zoologia	1	27	28	130	52	238
Chimica biologica	5	19	27	104	27	182
Chimica generale e inorganica	—	31	50	117	53	251
Clinica chirurgica	—	3	49	126	16	194
Clinica dermosifilopatica	4	33	71	70	1	179
Clinica delle malattie nervose e mentali	2	17	39	126	31	215
Clinica medica generale	—	2	16	206	90	314
Clinica oculistica	—	17	48	102	5	172
Clinica odontoiatrica	—	8	55	124	—	187
Clinica ortopedica	4	10	58	153	6	231
Clinica ostetrica e ginecologica	—	1	41	146	8	196
Clinica otorinolaringoiatrica	4	25	55	112	17	213
Clinica pediatria	3	7	63	151	24	248
Farmacologia	1	17	40	104	74	236
Fisica	—	14	22	148	29	213
Fisiologia umana	—	9	27	141	20	197
Idroclimatologia	1	10	10	4	—	25
Igiene	1	19	69	156	6	251
Istologia ed embriologia	3	13	38	147	3	204
Malattie infettive	—	—	2	1	—	3
Medicina del lavoro	3	5	1	—	—	9
Medicina legale e delle assicurazioni	1	28	55	88	2	174
Microbiologia	3	31	73	126	15	248
Patologia generale	5	15	36	134	133	323
Patologia speciale chirurgica	2	12	57	141	15	227
Patologia speciale medica	1	7	17	126	43	194
Puericoltura	1	20	66	86	1	174
Radiologia	1	4	2	1	—	8
Semeiotica medica	—	2	3	9	—	14
Storia della medicina	—	8	6	6	—	20
Tisiologia	1	3	6	—	—	10
Totali	51	465	1247	3359	736	5858
Lauree in Medicina e chirurgia	16	6	71	105	—	198

Facoltà di Scienze Matematiche Fisiche e Naturali

MATERIE DI ESAME	APPROVATI				RESPINTI	TOTALI
	con lode	a voti assoluti	a voti legali	a semplice approvaz.		
Analisi algebrica	—	—	4	25	43	72
Analisi algebrica (Ing.)	—	3	9	110	180	302
Analisi chimica minerale	1	1	11	7	—	20
Analisi infinitesimale	—	1	2	25	5	33
Analisi infinitesimale (Ing.)	—	3	14	116	54	187
Analisi superiore	—	2	1	10	1	14
Anatomia comparata	—	2	9	29	6	46
Anatomia umana	1	12	19	19	2	53
Antropologia	—	2	11	22	—	35
Astronomia	—	2	3	3	—	8
Biologia razze umane	—	—	—	—	—	—
Botanica generale	2	10	14	12	7	45
Botanica sistematica	—	15	17	28	2	62
Calcolo delle probabilità	—	—	2	2	—	4
Chimica agraria	—	—	3	3	1	7
Chimica analitica	—	—	9	32	1	42
Chimica applicata	—	1	2	10	2	15
Chimica biologica	1	4	11	33	1	50
Chimica bromatologica	—	—	1	13	—	14
Chimica farmaceutica e tossicologica	—	1	—	4	2	7
Chimica fermentazioni e batt. ind.	—	1	8	24	—	33
Chimica fisica 1°	—	3	16	43	1	63
Chimica fisica 2°	—	3	3	24	—	30
Chimica generale (Chimici)	—	5	8	40	14	67
Chimica generale inorganica org. (Geol.)	—	—	2	17	19	38
Chimica generale inorganica (Ing.)	—	1	6	100	74	181
Chimica generale inorganica (Natur.)	—	2	3	27	8	40
Chimica inorganica (Chimici)	—	3	8	33	6	50
Chimica inorganica e organica (Fis. Mat.)	—	—	—	16	6	22
Chimica organica (Chimici)	—	4	8	61	10	83
Chimica organica (Natur.)	—	1	7	23	6	37
<i>Da riportare</i>	5	82	211	911	451	1660

MATERIE DI ESAME	APPROVATI				RESPINTI	TOTALI
	con lode	a voti assoluti	a voti legali	a semplice approvaz.		
<i>Riporto</i>	5	82	211	911	451	1660
Chimica organica industriale	—	2	8	41	—	51
Chimica industriale	—	3	9	29	2	43
Chimica teorica	—	—	—	2	—	2
Disegno con elementi di macchine	—	—	14	34	11	59
Disegno 1° (Ingegneria)	—	2	25	111	7	145
Disegno 2° (Ingegneria)	—	—	10	114	24	148
Elementi di diritto	—	—	2	17	—	19
Elettrochimica	—	3	8	29	3	43
Elettrotecnica	—	—	—	—	—	—
Eserc. anal. chim. appl. 5°	—	1	1	16	1	19
Eserc. anal. chim. qualit.	—	—	12	44	5	61
Eserc. anal. chim. quantit.	—	2	8	22	—	32
Eserc. chimica 1° (fisici)	—	—	2	19	1	22
Eserc. chimica fisica 1°	—	1	9	43	1	54
Eserc. chimica fisica 2°	—	—	8	36	—	44
Eserc. chimica industr. 1°	—	—	5	28	—	33
Eserc. chimica industr. 2°	—	—	—	12	—	12
Eserc. chim. org. an. org. (4°)	—	1	3	20	—	24
Eserc. fisica sperim. 1°	—	7	26	80	—	113
Eserc. fisica sperim. 2°	—	8	28	81	—	117
Eserc. fisica sperim. 3°	—	—	1	—	—	1
Eserc. fisica sperim. 1° (Ing.)	—	5	45	96	—	146
Eserc. fisica sperim. 2° (Ing.)	—	3	22	98	1	124
Eserc. istituz. matem. 1°	—	—	6	61	32	99
Eserc. istituz. matem. 2°	—	3	8	56	34	101
Eserc. preparazioni chimiche	—	2	5	46	16	69
Eserc. preparazioni chimiche (5°)	—	—	1	4	—	5
Etnologia	—	—	6	2	—	8
Farmacologia e farmacognosia	—	—	2	—	—	2
Fisica (naturalisti)	—	—	6	29	10	45
Fisica atomica	—	—	1	—	—	1
Fisica matematica	1	2	1	11	3	18
Fisica sperimentale	—	5	25	186	59	275
<i>Da riportare</i>	6	132	518	2278	661	3595

MATERIE DI ESAME	APPROVATI				RESPINTI	TOTALI
	con lode	a voti assoluti	a voti legali	a semplice approvaz.		
<i>Riporto</i>	6	132	518	2278	661	3595
Fisica sperimentale (Ing.)	2	3	31	240	66	342
Fisica superiore	1	—	3	4	—	8
Fisica tecnica	—	—	12	23	—	35
Fisica teorica	1	—	4	8	—	13
Fisica terrestre	—	—	1	6	—	7
Fisiologia generale (chimici)	—	1	—	—	—	1
Fisiologia generale (naturalisti)	—	1	13	23	2	39
Fisiologia vegetale	4	7	16	17	1	45
Genetica	—	2	9	14	—	25
Geochimica	3	8	9	6	—	26
Geodesia	—	—	—	9	—	9
Geografia	—	3	8	46	—	57
Geografia fisica	—	1	7	27	2	37
Geologia	—	1	14	26	7	48
Geologia applicata	—	5	4	12	1	22
Geometria analitica con elem. di proiettiva	—	—	3	17	28	48
Geometria analitica (Ingegneria)	1	2	5	93	125	226
Geometria descrittiva	—	—	—	14	13	27
Geometria descrittiva (Ing.)	2	1	13	61	53	130
Geometria differenziale	—	—	—	—	—	—
Geometria superiore	—	—	2	7	—	9
Geotecnica	—	—	—	—	—	—
Giacimenti minerari	1	4	4	6	—	15
Idrobiologia e piscicoltura	—	1	1	1	—	3
Igiene	—	11	12	19	—	42
Impianti industr. chimici	—	2	3	31	—	36
Istituz. matematiche 1° e 2°	—	8	22	172	54	256
Istologia ed embriologia	—	2	8	28	—	38
Lingua francese (Ing.)	—	—	—	92	8	100
Lingua inglese (Ing.)	—	—	—	43	10	53
Lingua spagnola (Ing.)	—	—	—	63	—	63
Lingua straniera (Ing.)	—	—	—	—	—	—
Lingua tedesca (Ing.)	—	—	—	10	4	14
<i>Da riportare</i>	21	195	722	3396	1035	5369

MATERIE DI ESAME

APPROVATI

	con lode	a voti assoluti	a voti legali	a semplice approvaz.	RESPINTI	TOTALI
<i>Riporto</i>	21	195	722	3396	1035	5369
Matematiche complementari	—	1	1	3	—	5
Meccanica razionale	—	1	3	17	14	35
Meccanica razionale (Ing.)	1	1	8	127	86	223
Meccanica superiore	—	—	1	4	—	5
Microbiologia	—	4	4	10	1	19
Mineralogia (chimici)	1	7	7	18	3	36
Mineralogia (natur. e biol.)	—	10	12	19	1	42
Mineralogia e geologia (Ing.)	—	13	19	126	9	167
Misure elettriche	—	1	3	9	—	13
Onde elettromagnetiche	1	—	—	3	—	4
Paleontologia	—	—	8	31	3	42
Patologia generale	—	—	3	2	—	5
Petrografia	—	2	2	11	—	15
Prove integr. per fisici	—	—	—	4	—	4
Prova integr. matematici	—	—	—	8	2	10
Radioattività	—	—	—	—	—	—
Radiochimica	—	1	8	7	—	16
Scienza dei metalli	—	—	1	5	—	6
Spettroscopia	—	1	2	4	—	7
Statistica	—	—	1	2	—	3
Strutturistica chimica	—	1	1	1	—	3
Teoria delle funzioni	—	1	—	4	—	5
Teoria dei numeri	—	2	—	1	1	4
Topografia e cartografia	—	2	2	16	1	21
Topologia	—	1	—	1	1	3
Vulcanologia	2	4	5	4	—	15
Zoologia	—	2	9	25	8	44
Totale	26	250	822	3858	1165	6121
Lauree in chimica	3	1	9	12	—	25
Lauree in chimica industriale	1	1	4	11	—	17
Lauree in fisica	—	—	—	—	—	—
Lauree in scienze matematiche	1	—	2	8	—	11
Lauree in matematica e fisica	—	—	—	1	—	1
Lauree in scienze naturali	—	1	6	17	—	24
Lauree in scienze biologiche	2	2	9	9	—	22
Lauree in scienze geologiche	1	2	2	6	—	11
Totale generale (Scienze)	8	7	32	64	—	111

Facoltà di Farmacia

MATERIE DI ESAME	APPROVATI				RESPINTI	TOTALI
	con lode	a voti assoluti	a voti legali	a semplice approvaz.		
Anatomia umana	—	5	17	40	8	70
Botanica farmaceutica	—	8	17	40	8	73
Chimica biologica	—	2	10	50	5	67
Chimica bromatologica	—	4	15	77	27	123
Chimica farmac. e tossicologica	—	5	29	136	44	214
Chimica fisica	—	—	3	5	—	8
Chimica generale inorganica	—	2	7	55	26	90
Chimica organica	—	—	4	76	17	97
Esercitazioni di chimica farmac. e tossic. 1°	—	1	12	62	16	91
Esercitazioni di chimica farmac. e tossic. 2°	—	1	5	64	23	93
Esercitazioni di chimica farmac. e tossic. 3°	—	—	11	94	17	122
Farmacologia e farmacognosia	—	5	32	71	8	116
Fisica	—	1	15	70	12	98
Fisiologia generale	—	6	13	51	20	90
Fisiologia vegetale	1	10	20	46	11	88
Idrologia	—	3	2	23	4	32
Igiene	—	2	11	46	3	62
Impianti e macch. farmac.	—	2	7	9	—	18
Mineralogia	—	2	4	23	1	30
Tecnica e legislazione farmaceutica	—	5	27	96	11	139
Tossicologia industriale	—	—	8	43	4	55
Zoologia	—	—	—	1	—	1
Totale	1	64	269	1178	265	1777
Lauree in Farmacia	3	3	18	86	-	110

Facoltà di Ingegneria

MATERIE DI ESAME	APPROVATI				RESPINTI	TOTALI
	con lode	a voti assoluti	a voti legali	a semplice approvaz.		
Architettura e composizione architettonica .	—	—	2	23	—	25
Architettura tecnica	—	11	29	60	—	100
Architettura tecnica (I parte)	—	7	17	44	—	68
» » (II parte)	—	—	7	62	1	70
Chimica analitica	—	2	7	7	—	16
Chimica applicata	—	2	14	132	28	176
Chimica fisica	—	2	2	18	—	22
Chimica industriale	—	2	12	120	19	153
Chimica organica	—	—	3	8	—	11
Comunicazioni elettriche	—	4	11	48	—	63
Costruzione di macchine	—	2	6	79	6	93
Costruzione di macchine elettriche	1	2	12	44	4	63
Costruzione di ponti	1	3	11	27	6	48
Costruzioni idrauliche	—	3	8	92	3	106
Costruzioni in legno, ferro e cemento armato	—	1	8	53	5	67
Costruzioni marittime	—	2	3	41	—	46
Costruzioni stradali e ferroviarie	2	4	11	62	4	83
Disegno di macchine e progetti	—	1	8	59	—	68
Elettrochimica	—	—	1	13	—	14
Elettrotecnica	6	23	58	255	23	365
Estimo civile e rurale	—	—	6	70	4	80
Fisica tecnica	—	8	57	156	13	234
Geotecnica	—	3	3	5	—	11
Idraulica	—	1	16	105	8	130
Idraulica (II parte)	—	—	2	16	—	18
Idraulica agraria	—	1	2	43	4	50
Idrografia	—	—	2	15	—	17
Impianti industriali chimici	—	—	8	66	5	79
» » elettrici (I parte)	1	7	24	88	1	121
» » elettrici (II parte)	—	7	15	37	—	59
<i>Da riportare</i>	11	98	365	1848	134	2456

MATERIE DI ESAME	APPROVATI				RESPINTI	TOTALI
	con lode	a voti assoluti	a voti legali	a semplice approvaz.		
<i>Riporto</i>	11	98	365	1848	134	2456
Impianti industriali meccanici	—	1	8	53	1	63
Impianti speciali idraulici	—	—	5	41	1	47
Macchine	—	2	10	163	—	175
Materie giuridiche ed economiche	—	11	28	157	8	204
Meccanica applicata alle macchine	—	3	14	156	19	192
Metallurgia e metallografia	—	2	6	54	5	67
Misure elettriche	1	5	13	34	5	58
Radiotecnica	1	5	15	28	—	49
Scienza delle costruzioni	—	3	21	107	8	139
Tecnica ed economia dei trasporti	1	2	9	22	1	35
Tecnica urbanistica	—	—	3	24	—	27
Tecnologie chimiche speciali	—	—	9	53	2	64
Tecnologie generali	—	7	30	147	3	187
Tecnologie speciali elettriche	2	9	23	35	—	69
Tecnologie speciali meccaniche	—	2	3	51	—	56
Topografia con elementi di geodesia	—	4	35	133	4	176
Trazione elettrica	1	4	24	28	—	57
Totale	17	158	621	3134	191	4121
Lauree in ingegneria civile (edile)	1	1	7	29	—	38
Lauree in ingegneria civile (idraulica)	1	—	6	39	—	46
Lauree in ingegneria civile (trasporti)	1	1	3	23	—	28
Lauree in ingegneria industr. (elettrotecnica)	4	5	10	24	—	43
Lauree in ingegneria industriale (meccanica)	—	1	6	50	—	57
Lauree in ingegneria chimica	2	1	2	11	—	16
Totale	9	9	34	176	—	228

Facoltà di Agraria

MATERIE DI ESAME	APPROVATI				RESPINTI	TOTALI
	con lode	a voti assol.	a voti legali	a semplice approv.		
Agronomia generale e coltivazioni erbacee	1	2	7	20	1	31
Alpicoltura e selvicoltura	—	3	—	3	—	6
Anatomia e fisiologia animali domestici	1	—	6	19	5	31
Bachicoltura e apicoltura	—	—	—	2	—	2
Botanica generale	—	6	8	23	3	40
Botanica sistematica	—	8	4	23	1	36
Chimica agraria	2	1	11	46	4	64
Chimica generale inorg. con appl. di anal.	—	1	1	14	5	21
Chimica organica	—	—	8	26	4	38
Coltivazioni arboree	—	2	4	15	3	24
Ecologia	—	2	7	18	1	28
Economia e politica agraria	—	2	11	27	3	43
Entomologia agraria	1	2	7	11	4	25
Estimo rurale e contabilità	—	6	8	21	2	37
Fisica	—	3	8	25	3	39
Genetica	—	1	2	8	—	11
Idraulica agraria con appl. di disegno	—	1	7	37	7	52
Igiene zootecnica	—	1	3	13	—	17
Industrie agrarie	—	1	1	17	—	19
Matematica	—	1	4	30	10	45
Meccanica agraria con appl. di disegno	—	1	5	34	8	48
Microbiologia agraria e tecnica	1	2	5	17	6	31
Mineralogia e geologia	1	1	5	17	2	26
Orticoltura e floricoltura	—	1	2	—	—	3
Patologia vegetale	1	1	9	8	5	24
Principi di economia generale e statistica	—	3	2	18	4	27
Tecnica della bonifica	—	6	7	17	—	30
Topografia e costruzioni rurali	—	2	8	22	—	32
Viticultura	—	—	—	1	—	1
Zoocolture	—	—	4	—	1	5
Zoognostica	—	1	6	22	2	31
Zoologia generale	—	1	4	32	7	44
Zootecnica generale	—	—	5	21	2	28
Zootecnica speciale	—	1	6	33	—	40
Totale	8	63	175	640	93	979
Lauree in scienze agrarie	1	4	10	18	—	33

Scuola di Statistica

MATERIE DI ESAME	APPROVATI				RESPINTI	TOTALI
	con lode	a voti assoluti	a voti legali	a semplice approvaz.		
Antropologia	—	—	—	—	—	—
Antropometria e Statistica sanitaria	—	—	1	3	—	4
Demografia gen. e comp. delle razze	—	—	—	7	—	7
Economia politica	—	—	1	5	3	9
Nozioni elementari di diritto privato e pubbl.	—	—	—	13	—	13
Elementi di matematica	—	—	—	6	2	8
Geografia politica ed economica	—	—	7	4	—	11
Sociologia generale	—	—	1	9	—	10
Statistica economica	—	—	3	13	—	16
Statistica	—	—	1	5	—	6
Statistica giudiziaria e sociale	—	1	—	6	—	7
Totali	—	1	14	71	5	91
Diplomi in statistica	—	—	5	1	—	6

Scuola Storico-filologica delle Venezie

MATERIE DI ESAME	APPROVATI				RESPINTI	TOTALI
	con lode	a voti assoluti	a voti legali	a semplice approvaz.		
Antichità cristiane	—	1	—	—	—	1
Archivistica	—	—	—	—	—	—
Archeologia classica	—	—	—	—	—	—
Archeologia cristiana	—	—	—	—	—	—
Archeologia delle Venezie	3	1	2	2	—	8
Bibliografia	—	1	1	1	—	3
Biblioteconomia	—	1	2	—	—	3
Dialetti veneti medioevali	—	1	1	—	—	2
Diplomatica	—	—	—	—	—	—
Filologia Slava	1	—	—	—	—	1
Filosofia della religione	2	—	—	—	—	2
Filosofia morale	—	—	—	—	—	—
Latino medioevale	1	—	1	1	—	3
Letter. cristiana antica	—	—	—	—	—	—
Lingua francese	—	—	1	—	—	1
Lingua inglese	—	—	—	—	—	—
Lingua tedesca	—	—	—	—	—	—
Numismatica	2	5	2	1	—	10
Paleografia	—	—	2	—	—	2
Religione degli slavi	—	—	—	—	—	—
Storia dell'arte bizantina	2	6	—	—	—	8
Storia dell'arte veneziana	4	4	2	—	—	10
Storia della critica d'arte	10	3	—	1	—	14
Storia della filosofia	—	1	—	—	—	1
Storia delle religioni	1	1	2	—	—	4
Storia e istituz. di Venezia	—	2	1	—	—	3
Letteratura ebraica	—	—	—	—	—	—
Religioni orientali	—	—	—	—	—	—
Storia del cristianesimo	2	1	—	—	—	3
Totale	28	28	17	6	—	79
<i>Diplomi</i>						
Biblioteconomia	1	—	—	—	—	1
Storia dell'arte	4	—	1	—	—	5
Glottologia	—	1	—	—	—	1
Totale	5	1	1	—	—	7

Scuole di perfezionamento nelle specialità Medico - Chirurgiche

MATERIE DI ESAME	APPROVATI				RESPINTI	TOTALI
	con lode	a voti assoluti	a voti legali	a semplice approvaz.		
ESAMI DI GRUPPO						
Anestesiologia	1	5	7	36	8	57
Cardiologia	—	7	5	12	3	27
Chirurgia	—	9	8	22	3	42
Clinica malattie del lavoro	4	9	15	1	—	29
Dermosifilopatia	—	—	—	2	—	2
Igiene pubblica	—	1	8	31	6	46
Igiene scolastica	—	1	3	7	—	11
Malattie dell'apparato respiratorio	—	—	8	38	13	59
Medicina interna	—	—	3	13	2	18
Medicina legale	—	4	9	1	—	14
Neurologia	—	2	7	4	4	17
Oculistica	—	1	1	1	—	3
Ostetricia e ginecologia	—	1	13	48	—	62
Otorinolaringoiatria	1	4	1	2	—	8
Patologia del sangue e degli org. emopoiet.	—	6	7	7	2	22
Pediatria	—	13	9	37	7	66
Puericoltura	—	7	4	13	1	25
Radiologia	2	6	23	22	1	54
Urologia	—	10	12	12	1	35
Totali . . .	8	86	143	309	51	597
DIPLOMI						
Anestesiologia	1	3	5	—	—	9
Cardiologia	2	5	4	—	—	11
Chirurgia	1	1	7	—	—	9
Clinica malattie del lavoro	5	5	4	—	—	14
Igiene pubblica	—	4	14	4	—	22
Igiene scolastica	1	3	6	2	—	12
Dermosifilopatia	—	1	—	—	—	1
Malattie dell'apparato respiratorio	1	1	13	3	—	18
Medicina interna	—	—	1	—	—	1
Medicina legale	1	3	2	—	—	6
Neurologia	2	2	2	—	—	6
Oculistica	—	1	1	—	—	2
Ostetricia e ginecologia	—	2	10	—	—	12
Otorinolaringoiatria	1	—	2	—	—	3
Patologia del sangue	2	1	1	—	—	4
Pediatria	8	3	24	2	—	37
Puericoltura	6	2	14	1	—	23
Radiologia	2	3	19	3	—	27
Urologia	2	2	5	—	—	9
Totali . . .	35	42	134	15	—	226

Scuole di Ostetricia

MATERIE DI ESAME	APPROVATI				RESPINTI	TOTALI
	con lode	a voti assoluti	a voti legali	a semplice approvaz.		
<i>di Bolzano</i>						
Esami di 1 ^o corso	—	9	5	—	—	14
» » 2 ^o »	—	3	4	1	—	8
» » 3 ^o »	—	2	6	1	—	9
Totale	—	14	15	2	—	31
DIPLOMI	—	2	6	1	—	9
<i>di Padova</i>						
Esami di 1 ^o corso	—	3	16	12	—	31
» » 2 ^o »	—	—	6	17	3	26
» » 3 ^o »	3	3	14	12	—	32
Totale	3	6	36	41	3	89
DIPLOMI	3	3	14	12	—	32
<i>di Trieste</i>						
Esami di 1 ^o corso	—	2	4	6	2	14
» » 2 ^o »	—	1	—	4	4	9
» » 3 ^o »	—	2	2	7	—	11
Totale	—	5	6	17	6	34
DIPLOMI	—	2	2	7	—	11
<i>di Udine</i>						
Esami di 1 ^o corso	—	1	5	9	1	16
» » 2 ^o »	—	—	3	5	2	10
» » 3 ^o »	—	—	2	8	4	14
Totale	—	1	10	22	7	40
DIPLOMI	—	—	2	8	—	10
<i>di Venezia</i>						
Esami di 1 ^o corso	—	4	3	2	1	10
» » 2 ^o »	—	—	4	2	—	6
» » 3 ^o »	—	8	4	6	—	18
Totale	—	12	11	10	1	34
DIPLOMI	—	8	4	6	—	18
<i>di Verona</i>						
Esami di 1 ^o corso	—	3	5	15	7	30
» » 2 ^o »	—	1	3	11	7	22
» » 3 ^o »	—	6	9	2	1	18
Totale	—	10	17	28	15	70
DIPLOMI	—	6	9	2	—	17

PROSPETTI DEGLI STUDENTI ISCRITTI

per l'anno 1956-57 distinti per facoltà e anno di corso

Facoltà di Giurisprudenza

	Italiani			Stranieri			Totali		
	M	F	T	M	F	T	M	F	Totale generale
<i>Laurea in giurisprudenza</i>									
Anno I	198	36	234	—	—	—	198	36	234
II	223	41	264	—	—	—	223	41	264
III	191	26	217	—	—	—	191	26	217
IV	194	25	219	—	—	—	194	25	219
Totale	806	128	934	—	—	—	806	128	934
Fuori corso	314	30	344	—	—	—	314	30	344
Totale	1120	158	1278	—	—	—	1120	158	1278

Diploma di statistica

Anno I	38	—	38	—	—	—	38	—	38
II	11	1	12	—	—	—	11	1	12
Totale	49	1	50	—	—	—	49	1	50
Fuori corso	9	2	11	—	—	—	9	2	11
Totale	58	3	61	—	—	—	58	3	61

Facoltà di Scienze politiche

Laurea in scienze politiche

Anno I	28	18	46	—	—	—	28	18	46
II	37	7	44	1	—	1	38	7	45
III	35	3	38	—	—	—	35	3	38
IV	28	7	35	—	—	—	28	7	35
Totale	128	35	163	1	—	1	129	35	164
Fuori corso	50	6	56	1	—	1	51	6	57
Totale	178	41	219	2	—	2	180	41	221

— 609

Facoltà di Lettere e filosofia

	Italiani			Stranieri			Totali		Totale generale
	M	F	T	M	F	T	M	F	
<i>Laurea in lettere</i>									
Anno I	46	89	135	4	1	5	50	90	140
II	34	58	92	—	—	—	34	58	92
III	33	66	104	—	—	—	38	66	104
IV	41	69	110	1	—	1	42	69	111
Totale	159	282	441	5	1	6	164	283	447
Fuori corso	89	138	227	—	—	—	89	138	227
Totale	248	420	668	5	1	6	253	421	674

Laurea in filosofia

Anno I	11	3	14	—	—	—	11	3	14
II	5	8	13	—	—	—	5	8	13
III	18	8	26	—	—	—	18	8	26
IV	9	11	20	—	—	—	9	11	20
Totale	43	30	73	—	—	—	43	30	73
Fuori corso	10	9	19	—	—	—	10	9	19
Totale	53	39	92	—	—	—	53	39	92

Facoltà di Magistero

Laurea in materie letterarie

Anno I	24	61	85	—	—	—	24	61	85
II	11	51	62	—	—	—	11	51	62
III	17	35	52	—	—	—	17	35	52
IV	10	36	46	—	—	—	10	36	46
Totale	62	183	245	—	—	—	62	183	245
Fuori corso	28	59	87	—	—	—	28	59	87
Totale	90	242	332	—	—	—	90	242	332

Segue Facoltà di Magistero

	Italiani			Stranieri			Totali		
	M	F	T	M	F	T	M	F	Totale generale
<i>Laurea in pedagogia</i>									
Anno I	39	55	94	—	—	—	39	55	94
II	19	43	62	—	—	—	19	43	62
III	31	37	68	—	—	—	31	37	68
IV	27	43	70	—	—	—	27	43	70
Totale	116	178	294	—	—	—	116	178	294
Fuori corso	60	56	116	—	—	—	60	56	116
Totale	176	234	410	—	—	—	176	234	410

Diploma in vigilanza scuole elementari

Anno I	52	46	98	—	—	—	52	46	98
II	51	24	75	—	—	—	51	24	75
III	34	21	55	—	—	—	34	21	55
Totale	137	91	228	—	—	—	137	91	228
Fuori corso	50	27	77	—	—	—	50	27	77
Totale	187	118	305	—	—	—	187	118	305

Facoltà di Medicina e Chirurgia

Laurea in medicina e chirurgia

Anno I	182	25	208	10	1	11	192	26	218
II	239	20	259	21	4	25	260	24	284
III	120	10	130	9	1	10	129	11	140
IV	254	23	257	15	1	16	269	24	293
V	91	3	94	2	—	2	93	3	96
VI	104	11	115	8	—	8	112	11	123
Totale	990	92	1082	65	7	72	1055	99	1154
Fuori corso	380	35	415	12	2	14	392	37	429
Totale	1370	127	1497	77	9	86	1447	136	1533

Facoltà di Scienze fisiche matematiche e naturali

	Italiani			Stranieri			Totali		
	M	F	T	M	F	T	M	F	Totale generale
<i>Biennio di studi propedeutici all'ingegneria</i>									
Anno I	249	2	251	—	—	—	249	2	251
II	234	—	234	2	—	2	236	—	236
Totale	483	2	485	2	—	2	485	2	487
Fuori corso	162	—	162	1	—	1	163	—	163
Totale	645	2	647	3	—	3	648	2	650
<i>Laurea in chimica</i>									
Anno I	10	3	13	—	—	—	10	3	13
II	21	7	28	—	—	—	21	7	28
III	7	4	11	—	—	—	7	4	11
IV	11	7	18	—	—	—	11	7	18
V	27	5	32	—	—	—	27	5	32
Totale	76	26	102	—	—	—	76	26	102
Fuori corso	27	5	32	—	—	—	27	5	32
Totale	103	31	134	—	—	—	103	31	134
<i>Laurea in chimica industriale</i>									
Anno I	60	3	63	1	—	1	61	3	64
II	56	1	57	—	—	—	56	1	57
III	31	1	32	—	—	—	31	1	32
IV	40	—	40	—	—	—	40	—	40
V	37	2	39	1	—	1	38	2	40
Totale	224	7	231	2	—	2	226	7	233
Fuori corso	83	6	89	2	—	2	85	6	91
Totale	307	13	320	4	—	4	311	13	324
<i>Laurea in fisica</i>									
Anno I	23	9	32	—	—	—	23	9	32
II	20	3	23	—	—	—	20	3	23
III	17	6	23	1	—	1	18	6	24
IV	10	2	12	—	—	—	10	2	12
Totale	70	20	90	1	—	1	71	20	91
Fuori corso	9	7	16	—	—	—	9	7	16
Totale	79	27	106	1	—	1	80	27	107

	Italiani			Stranieri			Totali		Totale generale
	M	F	T	M	F	T	M	F	
<i>Laurea in scienze matematiche</i>									
Anno I	3	9	12	—	—	—	3	9	12
II	4	7	11	—	—	—	4	7	11
III	5	4	9	—	—	—	5	4	9
IV	4	11	15	—	—	—	4	11	15
Totale	16	31	47	—	—	—	16	31	47
Fuori corso	14	29	43	—	—	—	14	29	43
Totale	30	60	90	—	—	—	30	60	90
<i>Laurea in matematica e fisica</i>									
Anno I	3	13	16	—	—	—	3	13	16
II	3	12	15	—	—	—	3	12	15
III	6	6	12	—	1	1	6	7	13
IV	2	5	7	—	—	—	2	5	7
Totale	14	36	50	—	1	1	14	37	51
Fuori corso	13	9	22	—	—	—	13	9	22
Totale	27	45	72	—	1	1	27	46	73
<i>Laurea in scienze naturali</i>									
Anno I	4	6	10	—	—	—	4	6	10
II	5	13	18	—	—	—	5	13	18
III	1	6	7	—	—	—	1	6	7
IV	9	20	29	—	—	—	9	20	29
Totale	19	45	64	—	—	—	19	45	64
Fuori corso	17	35	52	—	—	—	17	35	52
Totale	36	80	116	—	—	—	36	80	116
<i>Laurea in scienze biologiche</i>									
Anno I	2	33	35	—	—	—	2	33	35
II	5	14	19	—	—	—	5	14	19
III	4	19	23	—	—	—	4	19	23
IV	3	21	24	1	1	2	4	22	26
Totale	14	87	101	1	1	2	15	88	103
Fuori corso	5	22	27	—	—	—	5	22	27
Totale	19	109	128	1	1	2	20	110	130
<i>Laurea in scienze geologiche</i>									
Anno I	79	10	89	—	—	—	79	10	89
II	68	7	75	—	—	—	68	7	75
III	22	1	23	—	—	—	22	1	23
IV	14	1	15	—	—	—	14	1	15
Totale	183	19	202	—	—	—	183	19	202
Fuori corso	26	3	29	—	—	—	26	3	29
Totale	209	22	231	—	—	—	209	22	231

Facoltà di Farmacia

	Italiani			Stranieri			Totali		Totale generale
	M	F	T	M	F	T	M	F	
<i>Laurea in farmacia</i>									
Anno I	20	20	40	—	—	—	20	20	40
II	36	23	59	2	—	2	38	23	61
III	40	32	72	1	—	1	41	32	73
IV	43	38	81	—	1	1	43	39	82
Totale	139	113	252	3	1	4	142	114	256
Fuori corso	104	75	179	1	—	1	105	75	180
Totale	243	188	431	4	1	5	247	189	436

Facoltà di Ingegneria

	Italiani			Stranieri			Totali		
	M	F	T	M	F	T	M	F	Totale generale
<i>Laurea in ingegneria civile</i>									
Anno III	35	—	35	3	—	3	38	—	38
IV	66	—	66	11	—	11	77	—	77
V	71	—	71	16	—	16	87	—	87
Totale	172	—	172	30	—	30	202	—	202
Fuori corso	132	—	132	5	—	5	137	—	137
Totale	304	—	304	35	—	35	339	—	339
<i>Laurea in ingegneria industriale</i>									
Anno III	89	—	89	8	—	8	97	—	97
IV	87	—	87	22	—	22	109	—	109
V	110	—	110	9	—	9	119	—	119
Totale	286	—	286	39	—	39	325	—	325
Fuori corso	222	—	222	3	—	3	225	—	225
Totale	508	—	508	42	—	42	550	—	550
<i>Laurea in ingegneria chimica</i>									
Anno III	18	—	18	—	—	—	18	—	18
IV	22	—	22	—	—	—	22	—	22
V	11	—	11	—	—	—	11	—	11
Totale	51	—	51	—	—	—	51	—	51
Fuori corso	37	—	37	—	—	—	37	—	37
Totale	88	—	88	—	—	—	88	—	88

Facoltà di Agraria

	Italiani			Stranieri			Totali		Totale generale
	M	F	T	M	F	T	M	F	
<i>Laurea in agraria</i>									
Anno I	45	1	46	1	—	1	46	1	47
II	39	2	41	1	—	1	40	2	42
III	18	—	18	—	—	—	18	—	18
IV	22	—	22	—	—	—	22	—	22
Totale	124	3	127	2	—	2	126	3	129
Fuori corso	109	1	110	2	—	2	111	1	112
Totale	233	4	237	4	—	4	237	4	241

Scuola Storico - filologica delle Venezie

	Italiani			Stranieri			Totali			Fuori corso		
	M	F	T	M	F	T	M	F	T	M	F	T
<i>Diploma di archivista</i>	1	—	1	—	—	—	1	—	1	—	—	—
<i>Diploma di bibliotecario</i>	1	2	3	—	—	—	1	2	3	2	—	2
<i>Diploma di studi filologici</i>	11	10	21	—	—	—	11	10	21	—	1	1
<i>Diploma di archeologia e storia dell'arte</i>	4	18	22	—	1	1	4	19	23	—	4	4
<i>Diploma di studi storici</i>	4	3	7	—	—	—	4	3	7	1	1	2
Totale	21	33	54	—	1	1	21	34	55	3	6	9

Scuole di perfezionamento nelle specialità medico-chirurgiche

	Italiani			Stranieri			Totali			Fuori corso		
	M	F	T	M	F	T	M	F	T	M	F	T
Anestesia	30	4	34	—	—	—	30	4	34	11	2	13
Cardiologia	25	1	26	—	—	—	25	1	26	2	—	2
Chirurgia	45	—	45	1	—	1	46	—	46	5	—	5
Dermosifilopatia	1	—	1	—	—	—	1	—	1	1	—	1
Igiene pubblica	28	2	30	—	—	—	28	2	30	8	1	9
Igiene scolastica	16	8	24	—	—	—	16	8	24	2	—	2
Malattie dell'apparato respiratorio	40	2	42	—	—	—	40	2	42	28	1	29
Malattie del lavoro	23	2	25	—	—	—	23	2	25	2	—	2
Medicina interna	20	—	20	—	—	—	20	—	20	5	—	5
Medicina legale e infonunistica	17	2	19	—	—	—	17	2	19	2	—	2
Neurologia	10	4	14	—	—	—	10	4	14	2	—	2
Oculistica	1	—	1	—	—	—	1	—	1	1	—	1
Ostetricia e ginecologia	47	3	50	—	—	—	47	3	50	4	—	4
Otorinolaringoiatria	15	—	15	—	—	—	15	—	15	—	—	—
Patologia del sangue	17	2	19	—	—	—	17	2	19	5	1	6
Pediatria	57	15	72	—	—	—	57	15	72	4	—	4
Puericoltura	26	3	29	—	—	—	26	3	29	4	1	5
Radiologia	51	1	52	—	—	—	51	1	52	9	—	9
Urologia	30	—	30	—	—	—	30	—	30	2	—	2
Totale	499	49	548	1	—	1	500	49	549	97	6	103

Scuole di Ostetricia

	I corso	II corso	III corso	TOTALE
DI PADOVA	20	29	22	71
DI BOLZANO	14	14	9	37
DI TRIESTE	14	11	5	30
DI UDINE	10	16	9	35
DI VENEZIA	10	9	6	25
DI VERONA	13	25	18	56
Totale	81	104	69	254

PROSPETTO ANALITICO DEGLI STUDENTI

	STUDENTI IN CORSO					
	Italiani			Stranieri		
	M	F	T	M	F	T
FACOLTA' DI GIURISPRUDENZA	855	129	984	—	—	—
di cui Laurea in giurisprudenza	806	128	934	—	—	—
» Diploma in statistica	49	1	50	—	—	—
FACOLTA' DI SCIENZE POLITICHE	128	35	163	1	—	1
FACOLTA' DI LETTERE E FILOSOFIA	202	312	514	5	1	6
di cui Laurea in lettere	159	282	441	5	1	6
» Laurea in filosofia	43	30	73	—	—	—
FACOLTÀ DI MAGISTERO	315	452	767	—	—	—
di cui Laurea in materie lett.	62	183	245	—	—	—
» » pedagogia	116	178	294	—	—	—
» Diploma abil. vig. scuole elem.	137	91	228	—	—	—
FACOLTA' DI MEDICINA E CHIRURGIA	990	92	1082	65	7	72
FACOLTA' DI SCIENZE MAT. FIS. NAT.	1099	273	1372	6	2	8
di cui Laurea in chimica	76	26	102	—	—	—
» » chimica industriale	224	7	231	2	—	2
» » fisica	70	20	90	1	—	1
» » scienze matematiche	16	31	47	—	—	—
» » matematica e fisica	14	36	50	—	1	1
» » scienze naturali	19	45	64	—	—	—
» » scienze geologiche	183	19	202	—	—	—
» » scienze biologiche	14	87	101	1	1	2
» Biennio di ingegneria	483	2	485	2	—	2
FACOLTA' DI FARMACIA	139	113	252	3	1	4
FACOLTA' DI INGEGNERIA	509	—	509	69	—	69
di cui Laurea in ingegneria civile	172	—	172	30	—	30
» » ingegneria industriale	286	—	286	39	—	39
» » ingegneria chimica	51	—	51	—	—	—
FACOLTA' DI AGRARIA	124	3	127	2	—	2
Totale	4361	1409	5770	151	11	162
SCUOLA STORICA DELLE VENEZIE	21	33	54	—	1	1
SCUOLE DI SPEC. MEDICO-CHIRURG.	499	49	548	1	—	1
Totale	520	82	602	1	1	2
SCUOLE DI OSTETRICIA	—	254	254	—	—	—
Totale generale	4881	1745	6626	152	12	164

ISCRITTI PER L'ANNO 1956 - 57

Totale di corso	STUDENTI FUORI CORSO						Totale fuori corso	Totale gene- rale
	Italiani			Stranieri				
	M	F	T	M	F	T		
984	323	32	355	—	—	—	355	1339
934	314	30	344	—	—	—	344	1278
50	9	2	11	—	—	—	11	61
164	50	6	56	1	—	1	57	221
520	99	147	246	—	—	—	246	766
447	89	138	227	—	—	—	227	674
73	10	9	19	—	—	—	19	92
767	138	142	280	—	—	—	280	1047
245	28	59	87	—	—	—	87	332
294	60	56	116	—	—	—	116	410
228	50	27	77	—	—	—	77	305
1154	380	35	415	12	2	14	429	1583
1380	356	116	472	3	—	3	475	1855
102	27	5	32	—	—	—	32	134
233	83	6	89	2	—	2	91	324
91	9	7	16	—	—	—	16	107
47	14	29	43	—	—	—	43	90
51	13	9	22	—	—	—	22	73
64	17	35	52	—	—	—	52	116
202	26	3	29	—	—	—	29	231
103	5	22	27	—	—	—	27	130
487	162	—	162	1	—	1	163	650
256	104	75	179	1	—	1	180	436
578	391	—	391	8	—	8	399	977
202	132	1	132	5	—	5	137	339
325	222	—	222	3	—	3	225	550
51	37	—	37	—	—	—	37	88
129	109	1	110	2	—	2	112	241
5932	1950	554	2504	27	2	29	2533	8465
55	3	6	9	—	—	—	9	64
549	97	6	103	—	—	—	103	652
604	100	12	112	—	—	—	112	716
254	—	—	—	—	—	—	—	254
6790	2050	566	2616	27	2	29	2645	9435

NECROLOGIE



L U I G I S T E F A N I N I

3 Novembre 1891

16 Gennaio 1956

I

E' con animo commosso che io mi ritrovo in questa antica e gloriosa sede universitaria ad evocare dinnanzi a voi la figura di uno dei più sinceri e degni pensatori di questa nostra travagliata Italia tra due guerre e due dopoguerra, essendo state difficili le due guerre non meno difficili i dopoguerra che ne seguirono. Luigi Stefanini è il rappresentante di una generazione che, se trionfò dell'Impero asburgico e conquistò alla Patria i naturali confini, conobbe dipoi tutte le amarezze e i disinganni di una nuova guerra, in cui molto si perdette di quanto si era acquistato, ma nella sconfitta non disperò, anzi si ripropose compiti di ricostruzione materiale e morale, seppe agitare ancora principi ed ideali. Fu appunto dopo il 1945 che colui che ha l'onore di parlarvi rivide Stefanini dianzi certo a lui noto, ma non approfondito nella consuetudine, con altri amici ancora a lui si vincolò in una dolce e suggestiva amicizia, insieme si proposero compiti e uffici speculativi e morali, vagheggiarono qualcosa di nuovo nella vita del nostro Paese: una più consapevole filosofia spiritualistica, che, riallacciandosi alla grande tradizione platonico-agostiniana, nella circolazione più ampia del pensiero nazionale e europeo più recente, si conciliasse al magistero della Chiesa; una conciliazione più

Commemorazione tenuta nell'Aula E dell'Università, il 2 maggio 1957, dal prof. Felice Battaglia, ordinario di Filosofia morale nell'Università di Bologna.

profonda che non fosse quella segnata dal grande evento dell'11 febbraio 1929 tra la società civile e la società religiosa nel nome della libertà e della democrazia.

Doverosamente ho accennato al travaglio di Stefanini nel decennio che va dalla liberazione alla sua immatura morte, avvenuta il 16 gennaio dello scorso anno. Tale travaglio è alla radice del suo pensiero, ne è nei suoi motivi la ragione non estrinseca, anzi sostanziale, derivandone, se non le remote suggestioni, se non tutti i motivi (come vedremo quelle e questi erano ben presenti sin da principio allo Stefanini), certo gli sviluppi maggiori, l'assetto definitivo, il compimento sistematico. Stefanini, infatti, fu, come suol dirsi, un pensatore impegnato, uno scrittore di punta, tale che, proprio come tale, seppe conquistarsi un posto eminente nell'Italia nuova, Non che egli ne conseguisse onori e gradi, ché anzi amarezze e delusioni furono l'appannaggio della nuova condizione, ma sicuramente stima e rispetto non gli vennero mai meno, neppure da parte degli avversari, nelle angustie della lotta.

Chi nel 1945 fosse Stefanini tutti lo sapevano. Autore di molte apprezzate opere filosofiche, aveva già una fisionomia definita, aveva percorso una brillante carriera universitaria. Nato a Treviso nel 1891, aveva studiato nella vostra Università, prima filosofia, poi lettere; aveva insegnato nei licei, conseguendo la libera docenza in pedagogia nel 1925. Vincitore nel 1937 di un concorso di tale disciplina, da Messina ritornò ben presto a Padova sulla cattedra di pedagogia, che poco dopo ebbe a cambiare con quella di storia della filosofia, fino al termine della sua laboriosa giornata degnissimamente tenuta. Insegnamenti collaterali di pedagogia e di estetica, a Padova e Venezia, a Cà Foscari, attestano la vastità dei suoi interessi, anche nel profilo didattico.

Questi i dati esterni di una vita non facile, che anzi conobbe dure lotte e amarezze profonde, la lotta quotidiana per la vita, le amarezze di eventi subiti, gli altrui fraintendimenti, le incertezze del cammino, l'ansia e l'angoscia negli assunti decisivi e conclusivi. Nulla ebbe donato e gratuito l'amico che oggi ricordiamo, tutto piuttosto controverso e impervio: nel campo pratico, ove la cattedra fu metà raggiunta non di slancio ma con il faticato decorso degli anni, nel campo teoretico ove dovette fare i conti con una pesante tradizione ecclesiastica, ove l'ambiente

ufficiale laico in Italia era ben lungi dall'essere orientato nel senso desiderato e promosso. Eppure egli si impose una precisa e severa disciplina, resistette tetragono e tenace, fiducioso persegui i suoi scopi senza perplessità, senza perdere la serenità, sicuro nel benevolo sorriso, temperato ed equilibrato, come deve essere un soldato che conduce la sua battaglia. Perciò la vittoria gli arrise, perciò noi oggi possiamo dire senza tema di errore che il risultato del suo impegno è positivo, che egli ha disegnato una linea precisa nello sviluppo del pensiero nazionale, aperto alla meditazione di quest'ultimo decennio un orizzonte culturale largo e luminoso.

II

Abbiamo detto che nulla fu facile a Stefanini, neppure la posizione teoretica che egli maturò giorno per giorno, conquistò tappa dopo tappa, nel contrasto con l'attardante tradizione ecclesiastica e con l'ambiente laico non favorevole. Non che egli sia passato di esperienza in esperienza, rinnovando il suo bagaglio, in contenuti nuovi ogni volta problematizzati, una di quelle esperienze fuggitive e mutevoli, direi piuttosto estetiche che speculative; e neppure la sua fu una esperienza a carattere esclusivamente religioso, in cui subite scosse adducono a rapide conversioni, e queste non di rado significano revisione di ciò che si era dianzi, ritrattazioni rispetto a un passato che ci pesa. Nulla di tutto ciò: Stefanini procede sin da principio da alcune intuizioni, appare sollecitato da alcune esigenze; intorno a quelle intuizioni e in quelle esigenze si adopera e costituisce un vissuto ordine di pensieri; viene a contatto con questo o quell'indirizzo speculativo, e sono sempre quelle intuizioni e quelle esigenze che si completano e si maturano in nuovi impulsi e in nuovi profili, appunto la filosofia di Stefanini. Basta pensare ad alcuni decisivi suoi incontri con Blondel e Gentile, tal che, avendo subito l'influsso della filosofia dell'azione e dell'attualismo, egli tuttavia non fu, neanche in un particolare periodo della sua vita, un filosofo dell'azione o un attualista.

Il problema principale per Stefanini fu quello di non chiudersi nell'oggettività, di non perdersi nel naturalismo, essendo il

mondo a noi dato e preconstituito, bensì di cercare il centro da cui ogni possibile mondo s'irradia, di risolvere la natura nello spirito, di cogliere dallo spirito reso attivo lo slancio primale e originario. Si spiega perciò tutto l'interesse per il Blondel e quindi per il Gentile. Il Blondel, al quale egli dedicò la sua prima opera scientifica (*L'azione. Saggio critico sulla filosofia di Blondel*, Padova, 1915), gli offriva nella volontà un principio operoso per la costruzione della vita e nello stesso tempo in tutte le determinazioni dell'azione un inesauribile contenuto, la ricchezza di un non risolto valore. Il Gentile, puntualizzando la spiritualità nell'atto, gli rivelava le insospettite energie del pensiero, ne irrobustiva il senso critico della coscienzialità, gli appalesava una libertà che è responsabilità ad evitare ogni dispersione nella molteplicità. E all'insegnamento gentiliano rispondono appunto alcuni lavori del giovane pensatore, in modo particolare *l'Idealismo cristiano* (Padova, 1932), *Immaginismo come problema filosofico* (ivi, 1936), *Inquietudine e tranquillità metafisica* (ivi, 1937). Senonchè bisogna dire che egli, come avendo tenuto presente la filosofia dell'azione non l'aveva fraintesa nell'irrazionalismo della prassi, e neppure la depauperava nell'immotivato della cieca volontà, anzi teneva il valore inesauribile, parimenti, nel riprendere i motivi gentiliani, non chiude mai l'atto in se stesso, non adduce coincidentemente il valore al fatto, non parla di formalismo assoluto di uno spirito che nel suo concetto è costitutivo di ogni reale, esso stesso perciò reale. Dall'attualismo deriva soltanto una rinnovata e più decisa esigenza di interiorità, a suffragare quanto aveva appreso dagli antichi maestri cristiani, in esso rinnova i suoi processi di immanenza, ma tale immanenza non è tale che tutto esaurisca nel suo giro senza rinvio, appare un rigoroso metodo critico, in cui la coscienza è il metro di ogni processo, l'invalidabilità dell'esperienza spirituale.

Si capisce quindi come altri autori oltre Blondel e Gentile conferirono a definire la speculazione dello Stefanini, orientandola in un senso null'affatto prammatistico e irrazionalistico, evitandogli le reti di un idealismo assoluto: Sant'Agostino e Platone, innanzi tutti, quindi Pascal e Rosmini, Gioberti e Kierkegaard nella ulteriore lezione esistenzialistica, e ancora la fenomenologia husserliana, la francese *philosophie de l'esprit* con Lavelle e Lesen-

ne. Da ciascuno egli ha derivato ciò che poteva conferirgli, e quanto gli conferiva egli ha nel giro di un pensiero affatto personale e personalistico, volto alle esigenze sue, sviluppato nei motivi suoi.

Platone e Agostino furono sin da principio gli autori da lui prediletti. Di Platone Stefanini fu l'interprete italiano più profondo, in una monografia (*Platone*, Padova, 1932-1935, voll. due, sec. ed., 1949) che ancor oggi è ritenuta dagli specialisti essenziale. Ne descrive la vicenda speculativa quale spirito di ricerca, tesa in un avanzamento positivo verso la verità, con il senso di una incolmabile sproporzione tra la vicenda umana e il suo oggetto ideale. Se nel grande classico non manca un momento metessico, il quale, nei quadri dell'intellettualismo antico, mira all'unificazione dell'essere nel suo principio ideale e alla identificazione dell'intelletto con l'intelligibile, (e sarà quanto di Platone riprenderà e approfondirà Aristotele, quanto da Aristotele deriverà la tradizionale metafisica), c'è un ulteriore e secondo momento che, apparendo più congeniale allo spirito platonico, e più aperto, secondo Stefanini, agli avanzamenti del pensiero, il momento mimetico, consente di distinguere i piani dell'essere e ad intendere il conoscere sul piano della generazione, quale attività immaginistica o espressiva di verisimiglianza. E' la linea, spiega Stefanini, in cui si sviluppa Plotino, che è ripresa da Agostino, appunto la speculazione che ci adduce a Rosmini e allo spiritualismo cristiano di oggi. Occorre distinguere i piani dell'essere, i diversi gradi del reale e del vero, essendo la spiritualità nella libera ricerca dell'essere, acquisto di realtà e di verità, un fare e un rifare il mondo secondo valori partecipati di cui noi tutti siamo gl'interpreti. Secondo Stefanini la persistenza del motivo immaginistico caratterizza la posizione accennata, quale ininterrotta linea di pensiero dalle origini a noi.

Ma come non dire sin da ora che proprio la persistenza del motivo platonico puro, il senso creaturale dell'agostinismo, la tesi che la produzione dello spirito è immaginistica e di verisimiglianza, escludeva che l'attualismo nuovo, l'asserito idealismo cristiano di Stefanini potesse essere assunto quale assoluta teticità, essendo la spiritualità costitutiva, nell'immanenza del suo processo, del reale ?

Possiamo pertanto segnare un momento del pensiero stefaniniano quale idealismo cristiano, successivo alle prime meditazioni

blondeliane, purchè non sorga dubbio sul sostantivo. Tale idealismo, se dall'attualismo e soprattutto dal Gentile deriva un consapevole principio di attività spirituale, non lo adduce mai all'asserzione della costitutività, anzi proprio in quanto tien fermo il metodo dell'immanenza, nel più vigile senso dell'interiorità o coscienza, riconosce tutti i limiti del nostro potere nel mondo. Non dunque l'atto puro ignaro di limiti, ma l'aperto dichiarato riconoscimento che noi siamo passivi nei limiti che si frappongono al nostro potere. Ed è perciò che l'idealismo cristiano, cui Stefanini attese, seguendo uno sviluppo analogo a quello di altri pensatori anch'essi attualisti e divenuti cristiani, Carlini, Guzzo, Sciacca, poté presto trapassare nello spiritualismo cristiano.

Non solo Stefanini ribadì, nel nuovo più maturato momento del suo itinerario filosofico, quanto sopra è emerso, in particolare i limiti del nostro spirituale potere, ma la conoscenza si specificò quale « conoscenza » alle cose nell'atto nostro, essendo dichiarato che il limite rinasce ai margini della conoscenza stessa. Del resto il mondo che in tale conoscenza si affaccia, connascente anch'esso, non è che un sistema di sensi, o complessivamente un senso del mondo, anzi il mondo stesso in un suo modo di essere, tuttavia reale e vero, non, evidentemente, nell'ordine della natura, bensì reale e vero nell'ordine dello spirito. Come ognuno può rilevare l'immaginismo platonico-agostiniano, la diversificazione dei piani dell'essere perseguita da Platone e da Plotino, approfondita da Agostino, giova ancora a Stefanini per dare significato spiritualista all'antico idealismo, per avviare dalle rinnovate istanze attualistiche il rinnovato spiritualismo cristiano. Bisogna tuttavia osservare che oltre l'immagine non sta più la verisimiglianza, sta l'essere, reale e vero, in un suo grado, appunto quello spirituale. A poco a poco un sano ontologismo conquista Stefanini, si matura proprio come si approfondisce lo spiritualismo, come lo spirito appare più energicamente atto.

III

Era bene evidente che tutto ciò che Stefanini aveva detto era destinato a restare secondario e derivato sul piano dell'attualismo gentiliano, aprendosi il fianco, nello stesso ambiente cattolico a

severe critiche, se non fosse intervenuto un'esigenza di revisione e di approfondimento. Non che Stefanini dall'accennata posizione non cercasse di derivare tutte le suggestioni, di svolgere tutte le implicazioni, da quelle propriamente estetiche a quelle pedagogiche, dal senso di bellezza dell'immagine alla scuola attiva, ma è evidente che solo una nuova meditazione poteva dare un senso compiuto ai motivi e alle suggestioni accennate.

Se l'attualismo gentiliano era stato il centro dell'interesse dello Stefanini, nell'assunto di armonizzarlo alle istanze platonico-agostiniane, essendo l'immanenza per lui solo metodo, essendo la funzione dello spirito solo creazione di immagini e di verisimiglianza, al più costituzione di sensi spirituali rispetto al mondo, un mondo costituito nelle dimensioni spirituali, essere reale e vero nello spirito che si solleva oltre un altro essere non meno reale e vero della natura, tutto ciò non poteva certo bastare al nostro, quando, nella nuova situazione che gli si offriva, nel Paese, in Europa, nello specificato anno 1945, occorreva una parola nuova suscitatrice di sopite anzi perdute energie, restauratrice di principi e di ideali. Stefanini si rese conto, nel giro di pochi amici, più o meno consapevoli, che occorreva costruire, andare oltre le antitesi tradizionali della vita italiana, gettare dei ponti con antichi avversari, essere presenti dove dianzi si era assenti, operare sintesi più aperte e più valide.

Mai situazione fu più complessa. L'ottimismo idealistico di un mondo costruito e sviluppato nello spirito, quale mero *conceptus sui*, era venuto meno. Croce resisteva, ma la sua laica religione della libertà, perduta l'antica forza polemica, male fungeva rispetto ai nuovi agitati tempi. L'esistenzialismo riproponeva più che zone di intatta spiritualità se non l'irrazionale l'arazionale, descriveva strutture e guise di una vita cui nulla si offriva se non l'assunzione di termini dati. Il pensiero in altre correnti neopositivistiche abdicava rispetto al fatto nella verifica di convenute proposizioni. Fu allora che Stefanini combattè la sua ultima battaglia, sia che egli cercasse di definire cosa fosse l'esistenzialismo che insidiava l'antica sintesi idealistica nella lezione hegeliana, sia che egli discutesse la revisione che da noi ne avevano cercato Croce e Gentile, sia ancora che, in questa definizione, avviasse una più larga ragionabilità che non fosse quella idealistica,

ancora troppo logica per soddisfarlo. Il personalismo è appunto la nuova formula stefaniniana, personalismo cristiano. Come c'era stato un idealismo cristiano c'era ora il personalismo cristiano: le antiche suggestioni, gli antichi motivi, in una nuova e più comprensiva formulazione, in nuovi e originali sviluppi.

Quale sia stata l'attività di Stefanini negli ultimi dieci anni della sua vita è davvero impressionante: una mole di lavoro imponente, un riprendere tutto per dire tutto, come se l'autore fosse presago della sua immatura fine, tutto di estetica e di pedagogia, ma anche sussidiariamente di morale e di diritto, persino di politica, nella luce di un punto di vista che gli diveniva sempre più chiaro: l'atto che si incentra nella persona, la persona che nel suo atto riassume l'universo, detentrica di un principio di cui partecipa ma che la eccede, non tanto in un giro di immagini e di sensi più o meno lucidi, ma nella concretezza dell'essere, della realtà e dei valori.

Certo occorre sbarazzarsi dell'esistenzialismo, proprio della filosofia che aveva messo in crisi l'idealismo italiano, così come ieri con Kierkegaard aveva dissolto il nocciolo tenace dello hegelismo. Stefanini, che alle correnti più moderne di pensiero, e quindi all'esistenzialismo, aveva dedicato una delle prime indagini (*Il momento dell'educazione. Giudizio sull'esistenzialismo*, 1938, rist. con il titolo nuovo: *Il dramma filosofico della Germania*, Padova, 1948), successivamente ne tenta un bilancio nel denso e apprezzato volume: *Esistenzialismo ateo ed esistenzialismo teistico. Esposizione e critica costruttiva* (Padova, 1952). Aveva egli già colto che tra Dilthey e Husserl da una parte e Heidegger dall'altra, tra gli storicisti i fenomenologi di ieri e gli esistenzialisti di oggi, c'è un comune motivo che li astringe, un comune difetto che li logora, l'irrazionale: tutti si abbandonano all'irrazionale, lo vagheggiano, da esso procedono. Ma proprio perciò è la ragione che occorre recuperare, si capisce una ragione che non si circoscriva o si raffreddi in intelletto, che si apra bensì al più caldo suggerimento del cuore, che si avvii nel sentimento, che sia volontà essendo amore e carità. Dell'esistenzialismo qualcosa è certo da rifiutare, il negativo, l'esistenza nelle angustie della situazione, confinante con il nulla da cui emerge e a cui ritorna, tuttavia non poco è da accettare: l'essere che è que-

stione a se stesso, perchè si rilevi l'esistente che sono io, esserci dell'essere, l'accesso a zone intatte e primali della vita, l'articolarsi di questa vita in una nuova logica più ampia e comprensiva se l'antica logica riprende ed avviva, la premessa tutto ciò del personalismo stefaniniano. Ecco quindi l'esistenzialismo, meditato e rimeditato da Stefanini, alla base del suo personalismo cristiano, nel vaglio possiamo dire del suo personalismo cristiano.

Questo si affida a un gruppo di opere teoretiche di alta importanza: *Metafisica dell'arte* (1948), *Metafisica della persona* (1950), *Personalismo sociale* (1952), cui se ne dovrebbe aggiungere un'altra rimasta ancora inedita: *Personalismo filosofico*. Ai lettori francesi è dedicata una ulteriore elaborazione complessiva dal titolo suggestivo: *Itinéraires métaphysiques* (Parigi, 1952). E' evidente che la fondazione metafisica della persona è al centro dell'ultima indagine stefaniniana.

IV

Se il nome di Luigi Stefanini può restare, e vi resta a pieno titolo, nella storia della filosofia italiana ed europea, esso è connesso ad una rinnovata istanza personalistica. Occorre peraltro dire che la persona del filosofo padovano che noi oggi ricordiamo non è la persona affatto razionale, nell'astratta ragione, della celeberrima definizione boeziana, non è neppure la persona che si qualifica puntualizzata nella vita vissuta, definita nella situazione, insormontata e tenace, cui non restano che immotivate e necessarie scelte, di certo esistenzialismo, non è ancora, per virtù di contrari, la persona che si costituisca nelle vie della evasione, secondo i moduli berdaieffiani. Essa è altra, ben di più: è un punto di unità spirituale, che crea un mondo, che lo suscita e lo avviva, essendo partecipe essa attiva di attivi valori, essendo essa stessa e i valori sostenuti da un Valore. Ed è qui che bisogna dire che la realtà e la verità, l'essere che è realtà e verità, non sono estranei alla persona e al suo processo: centrata nell'essere la persona è essere e dà l'essere, diffusiva, transitiva, sia che si volga alle cose, sia che si incontri con gli altri come lei. Può dirsi la persona un centro, in un cerchio che si allarga, ma tale che formandosi tanti cerchi nel suo processo è essa stessa inclusa: infiniti mondi e modi dell'es-

sere, essendo sempre l'essere che s'incentra, la persona nella sua centralità.

La proposizione fondamentale di Stefanini è che « l'essere è personale e tutto ciò che non è personale nell'essere rientra nella produttività della persona, come mezzo di manifestazione della persona e di comunicazione tra persone ». Ma questa non è che una formula, che egli avvisa nell'esperienza, sia che io mi ponga come giudicante (io penso, io giudico che...) sia che io mi accinga ad operare e operi, sempre rilevando le infinite implicazioni dell'essere che sono io, le eccedenze non meno infinite dei valori che impegno e mi impegnano, le infinite limitazioni che incontro. La psicologia pertanto è presupposto della metafisica, ma la metafisica è lì, ad ogni istante, ad ammonirci che la persona non ricade mai su se stessa, ma riferendosi a sé, per attingere il cuore e l'anima, si riferisce ad Altro da sé, portatrice di Valore nei valori. Essere che è nell'essere che sono io, realtà e verità.

La persona, aggiungiamo, ancorché lo si sia già detto, è razionalità, essendo ragione è altresì volontà, ma nella ragione raccoglie ogni impulso e ogni sentimento, si avvisa nel cuore e nell'amore, se vuol procedere alla costruzione di un mondo che regga, se vuol sostenere una vita che valga. Essa perciò non è il contrario dell'irrazionale, e solo questo, è tale che l'irrazionale e più largamente l'arazionale riassume in sé, lo riprende per trionfarne, avviando sempre che sia vittoriosa l'unità. Razionalità vuol dire perciò ricerca e conquista di unità. Senonché appunto perchè la persona è nella razionalità unità, tale unità bisogna fondarla in un principio, ed è appunto in quanto di tale principio si va alla ricerca che, a un certo punto, la persona si accorge che essa è incapace di giustificarsi in se medesima, che il principio che è in lei è partecipato e la eccede: l'essere che sono io è altresì l'essere dell'Altro, certo una persona nella mia persona, implicata e pur distinta, la Persona principio e la persona partecipata, la Persona partecipante e la persona partecipata.

Singolare esperienza metafisica, che è dettata dalla più avveduta psicologia, ma che conclude nell'essere nelle sue più alte dimensioni: l'essere che sono io è partecipe dell'essere dell'Altro, questo mi fonda, ma nello stesso tempo mi include, per cui io appaio fondato nell'essere e all'essere sempre più largamente mi

apro. D'altra parte, bisogna aggiungere che per Stefanini proprio tale persona che si apre all'essere, nel duplice senso sopra significato, è capace di riferirsi ad altri come lei, distinti e diversi, in una società che davvero meriti il suo nome. La proposizione marxista che la persona emerge dalla società è pertanto respinta, in sé e in quanto comporta, essendo invece il sociale che consegue alla persona, la quale è pertanto e davvero la prima ontologicamente. La persona è dell'infinito, e non può essere assoggettata al finito. La persona come l'uomo, nel pensiero di Stefanini, che richiama al riguardo Berdiaeff, ha la testa più alta della società.

Abbiamo cercato il nucleo essenziale della nuova instaurazione di Stefanini: egli passa attraverso la persona tutto l'ordine naturale e cosmico, passa la società e la storia, persino la morale e la religione. Questa non è che riscatto del mondo nella persona, è fede nel Dio personale, anzi in Dio in tre persone.

Un cenno merita la politica personalistica del nostro filosofo. La democrazia è al vertice del suo pensiero, ma essa o è personalistica o non è, nel senso che in tale ultimo caso non merita quel nome. Ogni forma di ipostasi del collettivo che si appelli alla democrazia falsa i genuini termini del problema, approda alla tirannia, finisce per vanificare ogni iniziativa e libertà: la critica tocca non solo Marx ma ancor prima Durkheim, il funzionalismo della corrente sociologia e i cosiddetti valori oggettivi di certa fenomenologia alla Scheler. Diversamente occorre ritenere che « per ogni persona passa tutta la società », essendo la democrazia l'ordine che riconosce l'essenzialità del singolo, dei singoli, che di ciascuno di essi fa la persona, tutte parimenti persone. In questo senso l'idea democratica, anziché estranea al Cristianesimo, dal Cristianesimo deriva.

Del resto la stessa società, quando non sia astratta ipostasi, quando passi per il filtro delle persone, quando nelle persone si articoli, è essa stessa siffatta che si cala in una forma personalistica. C'è la famiglia e c'è la nazione, esse non sono che forme personalistiche delle persone che la compongono, e che vi immettono una irriducibile anima personalistica. Togliete questa, riducetele a cose, oppure a funzioni di un collettivo organismo, persino un oggettivo valore che ci prenda e ci risolva, esse appaiono come

svuotate, senza uno spiro, senz'anina, appunto le dannose ipostasi di cui si è detto.

V

E' nella luce del principio personalistico che Stefanini nell'ultimo periodo della sua laboriosa vita ha potuto rivedere la sua estetica e la sua pedagogia, soprattutto l'estetica. Restando attivistica com'era sorta, la pedagogia si è qualificata, divenendo attivismo personalistico, una pedagogia della persona attiva. Il processo educativo è costituzione della persona, la pedagogia è educazione della persona. E la persona si educa attivamente, soprattutto nel dialogo, un interrogare avendo già il rispondere, e nel rispondere ponendo nuova interrogazione. Quindi una scuola in cui l'educazione è problema, in cui il problema si profila quale ricerca, inesauribile impegno verso la verità. Se si tien presente che la persona si incentra in un Valore metafisico, si comprende ancora il senso metafisico di una siffatta pedagogia, che essendo educazione in qualcosa, attraverso concreti istituti, è educazione che si fonda nel Valore, che il Valore cerca di enucleare nel suo impegno risolutivo e conclusivo. Il problema quindi è non fine a se stesso, ma mezzo, come mezzo e non fine è la ricerca: nulla più alieno dal pensiero dello Stefanini, in generale e nel profilo pedagogico, del problema per il problema, della ricerca per la ricerca, il problema inconclusivo e la ricerca inconclusiva. Emergono nel porre il problema, nell'ansia della ricerca, verità provvisorie, ma queste sono tuttavia per la Verità, rivelano sicuramente aspetti storici, ma non ignorano l'anima metafisica.

E' nell'estetica che Stefanini si è cimentato con particolare soddisfazione negli ultimi anni, e ci ha lasciato un *Trattato* (Brescia, 1955) purtroppo incompiuto (della seconda e terza parte abbiamo un largo e specificato tracciato) e un pregnante volumetto divulgativo (*Estetica*, Roma, 1953). In una filosofia in cui l'essere appare per gradi, in cui la persona si incentra nell'essere, e lo realizza partecipandovi in successivi profili, la bellezza doveva apparire non come tale che tutto assorbisca, bensì piuttosto siffatta da avere un suo specifico posto nell'ordine, autonoma in una ascendente scala di momenti e di valori. Abbiamo già visto l'este-

tica dell'immagine: essa non esclude diverse se non superiori forme di conoscenza del reale. Ora per Stefanini l'arte si congiunge alla persona nel linguaggio, è relativa alla persona che si esprime; senonchè come c'è un linguaggio dell'arte, ci sono altri linguaggi in cui l'umanità si estrinseca secondo che significhi una realtà fisica o una realtà teoretica o persino una realtà morale. L'arte è un linguaggio specifico in quanto vuol essere ed è in un certo senso assoluta, si chiude interamente nella sua forma e in essa si appaga, proprio come la parola di Dio che essendo Verbo è realtà. Senonchè tale absolutezza dell'espressione artistica si esegue nell'ordine della sensibilità; arresta sì l'istante, lo rapisce alle dimensioni dello spazio e del tempo, si libera nella luce dell'immagine; ma ben presto appare insufficiente, proprio in quanto l'uomo non è capace di rendere coestensivo il mondo della bellezza con quello della vita. C'è infatti una vera e propria eccedenza della vita, che è verità e realtà, rispetto alla bellezza, la quale non è mai vita totale, quanto una intuizione che si chiude in se stessa, che si fissa nella luce di un istante, poi è trascesa in altri profili e in altri aspetti, della vita, della verità e della realtà.

Certo Stefanini ha messo in luce aspetti precisi della attività estetica, in quanto la bellezza rifulgente nella forma consegua per noi un attimo di infinità. Assai bene egli dice che l'arte assolutizza per la vita un momento di infinità, ci rende beati nell'infinità come sola essa quaggiù può. Tuttavia occorre aggiungere che tale celebrazione dell'arte, siffatta esaltazione del momento estetico, non lo conduce mai all'estetismo deteriore, in quanto l'assolutizzazione di cui parla è nell'ordine dei sensibili, ma è trasceso nell'ordine della verità e della realtà, nei più complessi aspetti della vita. Nell'arte ci si chiude un istante, ma essa per assoluta che sia nelle sue forme, per alta che appaia nell'infinità, non esclude altre e diverse esperienze, in cui l'uomo tocca nella verità la realtà, in cui l'essere si approfondisce, quell'essere che siamo noi, che ci fonda nella stessa partecipazione.

Occorre peraltro dire che di tutti i processi della spiritualità l'arte è più di ogni altra prossima alla auspicata e perseguita pienezza dell'essere, come quella che sola perviene a chiudere il suo giro di magia e di incanto, nel gioco del suo specifico linguaggio e nell'immagine lucente, in una contemplazione che è per noi,

con tutti i limiti, forse analoga alla contemplazione senza passività che riteniamo propria di Dio. Il nostro potere personale soggiace a precisi limiti, ma se tuttavia un potere dei nostri appare svincolato, più degli altri ai limiti sottratto, esso è certo quello dell'arte, in cui i contenuti sensibili si risolvono nella pura forma dell'espressione, nel linguaggio immaginifico della bellezza. La parola pura e assoluta se per noi appare possibile si specifica nelle note della più bella musica, nel lirismo della più alata poesia. A Dio che è puro Verbo, Stefanini avvicina il poeta creatore che un istante ci rapisce e ci consente la sola possibile approssimazione di absolutezza e di infinità che è quella dell'arte nella bellezza. Degli attributi di Dio (Dio verità, Dio bontà, Dio bellezza) è l'ultimo (Dio bellezza) quello che noi più riusciamo a far nostro.

VI

Abbiamo tentato una caratteristica di Stefanini pensatore. Ogni parte e ogni aspetto della sua filosofia è degno di meditazione e di approfondimento, poiché rientra in una speculazione che attraverso specifici momenti e singolari tappe ha trovato un assetto coerente e sistematico, una motivazione senza dubbio avveduta e critica. Se qualche rara volta la parola indulge alla suggestione, si rivela nella tensione della pura eloquenza, ben tosto sul fuggitivo pensiero opera un più deciso controllo e l'equilibrio tra i termini del processo è ristabilito: l'idea è di nuovo tale che domina, l'architettura dei concetti si definisce, ed è una precisazione e poi un'altra, un ordine serrato di logicità, un mondo effettuale e concreto. Molto di quanto il pensatore padovano ha scritto resterà a definire una fase della filosofia italiana tra due guerre e due dopoguerra, soprattutto nel travagliato periodo che va dal 1945 al 1956. Ed è periodo, proprio come quello di Gioberti e di Rosmini, in cui la filosofia italiana ha cercato ancora una volta di inserirsi nella più larga circolazione europea. I rapporti dello Stefanini con Blondel prima con Lavelle poi vanno qui ricordati ad attestare un proficuo ricambio di posizioni e di idee. E che Stefanini sia stato tra i cultori contemporanei italiani uno dei più noti fuori dai confini della patria lo posso attestare di

persona, in quanto in Francia sovente mi sono sentito chiedere di lui, già tanto stimato da Blondel e da Lavelle, amico di Lesenne e di Berger, di Jolivet e di Chaix Ruy, di Forest e di Schuhl: aveva egli parlato alla Sorbona, ospite di quella gloriosa Università, ed aveva incantato tutti con il suo francese purissimo in una lezione condotta dal principio alla fine, come era suo costume, senza un appunto!

Alla scuola sempre ligio al dovere e appassionatamente ha dato il meglio di se stesso, e soprattutto lo ha dato a questa Università che lo aveva avuto studente e dipoi lo aveva esaltato docente di alto prestigio e di riconosciuta fama. Già gravemente ammalato, sostenuto dal giovane figlio, si era trascinato nelle aule del Líviano e nella calda parola di dottrina e di fede aveva trovato le ultime soddisfazioni di un insegnamento, che consumava nell'idea purissima la stessa pesantezza della tormentata materia. Un siffatto magistero, che davvero è andato oltre le consuete possibilità delle umane forze, che si è nobilitato nel sacrificio, non sarà certo dimenticato in questa Università, che dal suo glorioso passato si protende all'avvenire e che in Stefanini ha rinnovato la validità di una secolare linea di pensiero.

Ma Stefanini non è stato solo un pensatore e un maestro, non ha derivato i suoi meriti solo dall'esercizio quotidiano della meditazione e dell'insegnamento. Alla Patria ha dato in guerra e in pace ogni richiesto e non richiesto servizio. Combattente, nella guerra del 15-18, fu ferito, e conseguì i segni del valore; insegnante medio e universitario, coprì con alta competenza e dignità uffici assai notevoli: membro del Consiglio superiore della pubblica istruzione, della Consulta didattica nazionale, del Centro didattico nazionale per la scuola secondaria. Alla filosofia, membro di Commissioni universitarie di libera docenza, di concorso, di ordinariato, di commissioni di riforma, sempre apparve interessantissimo, anche nel profilo didattico. E fu tra i più autorevoli membri della ricostituita Società filosofica italiana, che due successive volte lo elesse nel suo Direttorio: egli insistette affinché i pensatori cattolici uscissero dal chiuso dei loro ambienti, collaborassero con gli avversari, si cimentassero negli aperti colloqui della vita moderna. Tali idee ed esigenze egli portò nel Centro di studi filosofici cristiani di Gallarate, ove non ci fu convegno fino

all'ultimo in cui non prendesse la parola efficace ascoltativissimo profondo, ove non ci fu iniziativa, dalla *Bibliografia* alla grande *Enciclopedia*, di cui non fosse promotore e consigliere. Noi colleghi e amici, che gli fummo vicini, che ricordiamo l'appassionato fervore del suo spirito, in tante circostanze l'equilibrio dei suoi suggerimenti, la temperanza delle risoluzioni, il bisogno di venir sempre incontro a tutti, soprattutto agli avversari, nel contrasto, abbiamo ben presente il significato di una sì nobile vita, e se una preoccupazione ci assilla è come continuare il cammino nell'imperativo che ci ha dettato, come proseguire nei fraintendimenti e nelle delusioni che accompagnano i più nobili assunti. Un assunto quale quello dello Stefanini, il quale si propose di portare alcuni fermenti critici sul piano della religione, di armonizzare, di conciliare, è certo degno di accettazione, esige tuttavia condizioni e forze non facili e non comuni.

E pari a se stesso l'amico nostro fu nel culto della famiglia e della vita cristiana. La compagna diletta lo abbandonò presto per il cielo, e a lui restò la cura e la responsabilità di tre ragazzi, di cui l'ultima, Lucia, era il suo idolo, l'amore più vivo. Gentile donna, dotata di alto spirito di sacrificio, la cognata, la signorina Ida Javicoli lo sovvenne, nel sostenerli e nell'avviarli. Ogni libro suo apparve nel segno di una memoria, i genitori suoi, la diletta consorte, o di una speranza, i figlioli, ad indicare una continuità di sentimento, a specificare come la scienza si avvivi nel cuore e solo nel cuore derivi i motivi della efficacia e della validità, come l'intimità del pensiero creatore si alimenti nella intimità degli affetti.

Una vita nobilissima, dunque, di pensiero e di amore. Fino sul letto di sofferenza, quando il terribile male ne devastava il già robusto corpo e ne affievoliva le ultime capacità di resistenza, per tutti familiari e amici aveva un sorriso, un incoraggiamento, con loro e con noi parlava di problemi spirituali. L'ultima fatica sua è stata la *Rivista di estetica*, ed è uscita alla luce diretta da lui già sofferente, anzi già provato dal morbo che lo teneva a letto. Mai stoico fu più controllato di Stefanini nel dolore, ma ad integrare lo stoico era il credente che si affidava alla fede e al soccorso di Dio. Venimmo noi per rivederlo, e ben sapevamo che era l'ultimo incontro, egli ci accolse con una cortesia squisita, ci of-

ferse caffè e liquori, volle parlare dell'estetica e dei nostri convegni gallaratesi, si raccomandò che le nostre iniziative si rafforzassero e che l'impegno si rinnovasse, che la concordia ancora reggesse gli animi: noi ne uscimmo, contenendo le lacrime, edificati. Chi si avviava a morte, confortato da una grande fede, tremando ancora negli occhi un sorriso per la sua bimba, era un grande cristiano, il vero erede di Blondel e di Rosmini, l'uomo che quella linea che era stata di Platone e di Agostino in Italia aveva nell'ultimo decennio rappresentato con singolare acutezza e con fermezza di speculazione. L'Italia perdeva uno dei suoi figli più eletti, che la aveva servita in armi e in pace, l'Università di Padova un maestro e un pensatore di singolare rilievo.

E che tale egli fosse lo attestarono nel pubblico riconoscimento le esequie. Venimmo tutti, amici e avversari, da lontano in una giornata tutta lacrime, nebbiosa, umida, essendo il cielo come mai coperto, e lo accompagnammo mesti da casa alla chiesa, e dalla chiesa all'antico palazzo universitario. Uno di voi, colleghi suoi, e non era certo partecipe delle sue idee, ne tessè l'elogio, e dalle sue parole io compresi come tutti voi lo avevate amato, amato come noi, suoi amici di indirizzo e di lotte, come lo amarono i suoi figlioli. Tutti comprendemmo allora che Stefanini era stato davvero un uomo degno del più sincero rispetto. Ed egli resterà nella memoria di noi tutti, resterà nella storia di questo agitato tempo tra due guerre e due dopoguerra, un tempo che è, sì, agitato ma cerca di chiarirsi. Al suo chiarimento ha contribuito Stefanini nell'assunto di una conciliazione più profonda che non sia stata quella dell'11 febbraio 1929, una conciliazione che porti il pensiero moderno nelle assolute esigenze della Chiesa e questa apra alle più critiche e problematiche motivazioni. La gente frettolosa forse non ha compreso o non comprende ciò, ma per frettolosa che sia lo intuisce, come intuisce che solo la restaurazione della dignità umana nella democrazia, democrazia personalistica, nel senso di Stefanini, può restituire a questa nostra patria, all'Europa, al mondo la temporale pace che aneliamo.

FELICE BATTAGLIA

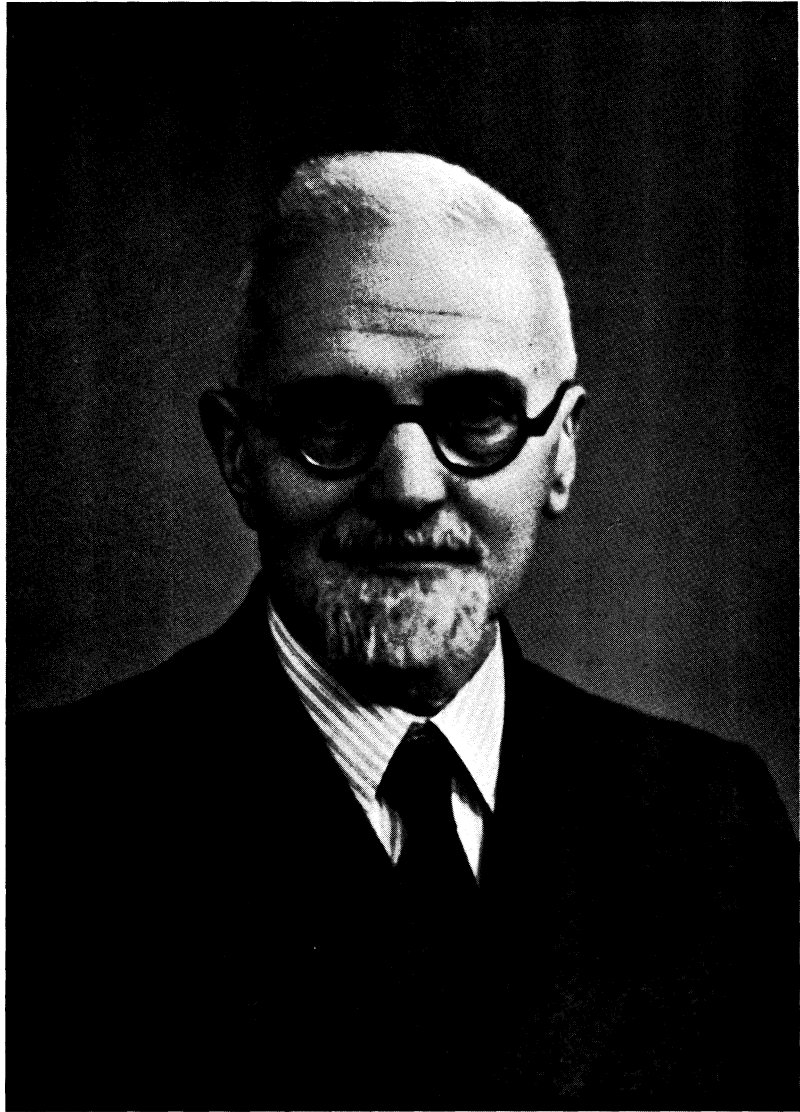

G I U S E P P E G O L A

26 - 2 - 1877

25 - 7 - 1956

Il 25 luglio 1956 si è spento nella sua abitazione in Padova il Prof. Giuseppe Gola, Emerito della nostra Università, e già titolare di Botanica dal 1921 al 1948.

Studiose eminente, e figura molto rappresentativa, la sua lunga permanenza all'Università di Padova contraddistinse un periodo di intenso rinnovamento, nel quale il Gola dette il meglio di se stesso.

La carriera scientifica ed accademica del Prof. Giuseppe Gola (1) si può riassumere nelle seguenti tappe: compì gli studi medi in parte a Novara, sua città natale, in parte a Roma, dove ha risieduto per alcuni anni, essendo il padre suo alto funzionario del Ministero degli Interni; gli studi universitari e la carriera assistenziale si svolsero tutti a Torino, dove si laureò nel 1900 in medicina e chirurgia e nel 1902 in scienze naturali. Fu assistente volontario durante gli ultimi anni del corso di medicina, presso l'Istituto di Farmacologia diretto dal Prof. Piero Giacosa, passò successivamente nel 1901 all'Istituto Botanico di Torino con il Prof. O. Mattiolo, dove fu nominato aiuto, e qui svolse la sua preparazione scientifica che si protrasse per un ventennio. Durante

(1) Giuseppe Gola era nato a Novara il 26 febbraio 1877, da Carlo e Guglielmina Ricca. Notizie biografiche: — Enciclopedia Treccani - Supplem. A, pag. 680. — Annuario della Pontificia Accademia delle Scienze; Città del Vaticano 1937. — Annuario generale della Accad. Naz. dei XL, con bibliografia, fino al 1953 (vol. 1953).

la prima guerra mondiale fu chiamato alle armi in qualità di capitano medico a compiere la sua missione quale direttore dei laboratori di analisi cliniche e microbiologiche della Provincia e dell'ospedale militare di Ancona. A guerra finita tornò al suo posto di lavoro nel laboratorio del Valentino e nel primo gruppo di concorsi banditi dopo la guerra, riuscì primo nella terna di Botanica per l'Università di Cagliari, sede che raggiunse alla fine del 1920 per l'obbligo prestabilito che il vincitore dovesse occupare effettivamente la sede per la quale il concorso era stato bandito. Quasi contemporaneamente al suo trasferimento a Cagliari ebbe la chiamata dalla Facoltà di Scienze di Padova per occupare la cattedra lasciata vacante dalla morte del Prof. P. A. Saccardo, e trascorso l'anno di permanenza d'obbligo a Cagliari, raggiunse la sede di Padova il 16 ottobre 1921.

Da Padova più non si mosse, malgrado avesse avuto offerte per altre sedi e non accettò nemmeno la successione a Torino al suo maestro Mattiolo quando questi nel 1932 fu collocato a riposo.

Il Prof. G. Gola fu socio nazionale dell'Accademia dei Lincei dal 1927; Accademico pontificio dalla fondazione (1936); Socio della Accademia detta dei LV; Membro effettivo dell'Istituto Veneto di Scienze Lettere ed Arti di Venezia (del quale dal 1946 fu presidente); Membro dell'Accademia delle Scienze Lettere ed Arti di Padova; Corrispondente dell'Accademia di Scienze di Torino e di Bologna; Socio onorario emerito dell'Accademia di Agricoltura di Torino; Socio corrispondente dell'Accademia di Agricoltura Scienze e Lettere di Verona. Fondò la sezione veneta, con sede in Padova, della Società Botanica Italiana, della quale fu presidente. Medaglia d'oro dei benemeriti della Scuola e della Cultura.

L'OPERA SCIENTIFICA

Iniziatasi la sua opera scientifica nel laboratorio di farmacologia sotto la guida di P. Giacosa come studente di medicina, compì alcune ricerche sul comportamento dei composti del ferro nella digestione artificiale e sul comportamento del mercurio nell'organismo. Questa breve parentesi nell'Istituto di Farmacologia ebbe

notevole importanza sulla *forma mentis* di Gola, in quanto Egli potè prendere conoscenza dei metodi dell'analisi chimico-biologica e avendo avuto come collaboratori i Proff. Soave e Scofone, valorosi sperimentatori, rigorosissimi nella metodica di laboratorio, iniziò fin d'allora il suo orientamento verso la chimica vegetale, che fu poi uno dei campi nei quali lasciò il maggior segno nella Sua opera scientifica.

Dopo il passaggio alla Botanica nel 1901 (contemporaneo al trasferimento a Torino da Firenze del Prof. Mattiolo), l'opera scientifica del Gola assume il suo massimo sviluppo, fino alla piena maturità; opera, che non si limitò al chiuso del laboratorio ma ebbe larghi riflessi in questioni ecologiche, fitogeografiche e floristiche.

Gola ha sempre rifuggito la facile improvvisazione o la noterella occasionale, ma ha dato solo peso alla qualità dei lavori, mai alla quantità. Nessun problema da Lui affrontato è occasionale o frammentario, ma sempre si scorge nella sua produzione scientifica il predominare di alcuni argomenti fondamentali, ponderatamente scelti ed acutamente svolti, i quali costituiscono l'ossatura della Sua opera ed attorno ai quali successivamente si sono anche dirette le ricerche di alcuni suoi allievi, seguendo le orme del Maestro.

L'attività scientifica fu diretta verso quattro gruppi principali: 1) sistematica fanerogamica; 2) floristica epaticologica; 3) fisiologia generale e biochimica; 4) fisiologia in relazione con l'ambiente (ecologia).

Al primo gruppo sono da riferire gli studi su entità rare o poco note della flora Italiana o di specie nuove (*Iris bohemica*, *Linaria origanifolia*, *Avena sempervirens*). La memoria su «Piante rare o critiche per la flora del Piemonte» pubblicata nel 1909, è un denso lavoro di critica sistematica su 144 specie, di cui 36 nuove per la flora del Piemonte, e 6 per quella Italiana; essa rappresenta il maggior contributo critico uscito in quest'ultimo cinquantennio per il Piemonte, frutto di erborizzazioni dirette, ma soprattutto di diligentissime osservazioni su materiali d'erbario.

Al secondo gruppo di lavori appartengono gli studi di *epaticologia esotica* sui materiali portati da spedizioni diverse: Duca degli Abruzzi al Ruwenzori; Negri nelle Isole Canarie e in Abis-

sinia; Piacenza nel Kashmir; Bovone nel Katanga; De Gasperi nella Terra del Fuoco e dai Missionari della Consolata nel Kenia; nei quali vengono descritti ed illustrate molte specie nuove.

Sulla Epaticologia Italiana Gola non ha pubblicato alcun lavoro, pur avendo una perfetta conoscenza della nostra flora epaticologica, ed ha lasciato ai suoi allievi lo studio di tutto il materiale delle abbondanti raccolte da lui effettuate nella regione Piemontese percorsa nelle sue escursioni, ed in modo particolare nella Val d'Ossola, nei dintorni dei Laghi d'Orta e Verbano, in Valle Maira e nell'appennino Ligure-Piemontese.

Il terzo gruppo di lavori riguarda specialmente argomenti di *fisiologia e di chimica biologica* e rappresenta la parte più originale dell'opera di Gola; qui emergono le doti di analista e di biochimico, antesignano in vari problemi che solo molti anni dopo furono ripresi da altri autori stranieri. Fin dal 1902 Gola mise in luce la presenza nei tessuti, a più intensa attività funzionale, di composti solforati riferibili alle cistine ed alle cisteine, composti che solo nel 1929 Hopkins (Jornal of Biochemical Chemistry, vol. 84, pag. 269) isolò come glutatione, la cui importanza nella respirazione intracellulare appare sempre maggiore. Nel 1915-1919 isolò per primo nelle piante superiori composti organici ferro-pirrolici di tipo eminico, e separò anche una vera emina, studiandone la localizzazione e l'importanza nei processi enzimatici e respiratori. Questo gruppo di lavori, ignorato dagli autori stranieri, come lo sono assai spesso molti lavori pubblicati nella nostra lingua, non fu tenuto in giusta considerazione nella priorità; la trattatistica moderna riconosce tale acquisizione scientifica solo ai lavori di Fischer H. e Hilger, del 1924 (Zeitsch. für Physiolog. Chem. Bd. 138, pag. 290) e di Keylin (Proc. Roy. Soc. vol. 98, pag. 312 - 1925) ed il significato che i composti ferro-pirrolici hanno nella vita delle cellule, composti che furono chiamati «citocromi». La scoperta di detti composti spetta al Gola, il quale non ha mancato di stabilire chiari rapporti fra questi composti ed i processi respiratori.

La sua collaborazione alla Enciclopedia chimica di Guareschi, gli ha permesso di preparare una interessantissima monografia di «Biochimica vegetale» nella quale sono raccolti in chiara sintesi tutte le conoscenze di chimica vegetale nei suoi rapporti con la fisiologia vegetale. La nitidezza dell'esposizione e l'equilibrio

delle parti fanno di questo libro, a distanza di trent'anni ancora un'ottima fonte di consultazione. Alla stessa enciclopedia si riferiscono le due monografie sulla «Clorofilla» (prima divulgazione italiana delle classiche ricerche di Willstaetter e Stoll); quella sull'acido cianidrico ed i glucosidi cianogenetici nel regno vegetale e sulle basi puriniche.

Più numeroso è il quarto gruppo di lavori in cui il problema fisiologico è collegato con le condizioni ambientali (ecologia). Ma sarebbe ozioso voler fissare una netta separazione fra questi gruppi di lavori, perchè in tutta l'opera di Gola il rapporto fra pianta ed ambiente è motivo dominante; il fenomeno fisiologico non viene mai studiato a sè stante, ma considerato sempre in relazione con le reali condizioni di vita della pianta nel suo ambiente. Egli è certamente il più fisiologo degli ecologi e dall'ecologia trae argomento di lavoro, stabilendo l'esatta interpretazione fisiologica.

Nel 1905 fondandosi sopra numerosissime osservazioni constatò nei tegumenti seminali di circa un centinaio di specie, la presenza di uno strato a nulla o scarsa vitalità, il quale ha la proprietà di costituire una vera membrana semipermeabile strettamente analoga alle cellule viventi ed alle membrane semipermeabili artificiali. Dette lamelle sono così ben differenziate che nei semi di *Cucurbita Pepo* si possono staccare ed applicare al fondo di tubi, per costruire dei piccoli osmometri. Il significato ecologico di detti strati consiste nella difesa del seme contro la penetrazione di soluzioni saline, dimostrando come in quelle specie dove manchi una vera e propria membranella, altre parti del seme o del frutto si possono ad essa sostituire per raggiungere analoga funzione. Tale acquisizione rimase senza eco nel mondo botanico fino al 1907, quando Brown A. J. pubblicò in *Annals of Botany* (vol. 21 pg. 79) la scoperta di una membranella nei semi di una sola specie, l'orzo (!); su questa sola constatazione si imperniarono le ricerche di una quantità di studiosi. Nel 1931 uscì il volume di E. Lehmann u. F., *Aichele Keimungs physiolog, d. Gräser* (Stuttgart) ed apparvero codificate numerosissime esperienze ed osservazioni che erano state per la massima parte già acquisite nel ben più esteso ed approfondito lavoro di Gola di 26 anni prima, nel quale furono considerate oltre 400 specie ed inquadrato il fenomeno nel suo vero significato ecologico.

Nel 1907 pubblicò una grossa memoria sulla respirazione delle piante acquatiche, nella quale è indicata per la prima volta la presenza normale nella *Trapa natans* di un tipo di respirazione intramolecolare con risultato di formazione di alcool, come nei lieviti alcooligeni, e che, nelle piante superiori, era stato riscontrato solo in condizioni sperimentali o patologiche.

Ma l'argomento più importante trattato da Gola è rappresentato dalle due grosse memorie, l'una del 1905 l'altra del 1910, nelle quali è esposta una nuova concezione tendente a spiegare il problema, da tanti anni dibattuto, dei rapporti fra la distribuzione delle piante e la costituzione chimico-fisica del suolo. Dopo aver studiato con nuove tecniche la composizione chimica dei liquidi circolanti nel terreno, Gola fissa la sua attenzione particolarmente sulla concentrazione molecolare e ionica dei liquidi stessi, poichè la tensione osmotica, che è una funzione dei sali disciolti nelle soluzioni del terreno, ha un ruolo importantissimo nello stabilire il carattere edafico del suolo, e la stazione che su di esso può crescere.

Allo studio strettamente pedologico si abbina quello ecologico e fitogeografico, compendiato nella monografia « Saggio di una teoria osmotica dell'edafismo » nella quale le stazioni vengono divise in aloidi e geloidi (con un'ampia gamma di suddivisioni minori che qui non si riportano), termini estremi che contraddistinguono i terreni ad elevata tensione osmotica dei liquidi circolanti nel primo e con basse tensioni nel secondo. La memoria del 1905 fu quasi per intero tradotta dal Roux in Ann. Soc. Linneenne de Lyon, T. LVIII - 1911, e quella del 1910 fu largamente recensita dallo stesso Roux (1912) e da Cawers in Journal of Ecology (vol. II - 1914, pg. 209) e riportata in tutte le pubblicazioni sull'argomento.

Assertore principale della teoria osmotica dell'edafismo fu in Italia il Negri, che fu compagno di Gola nel periodo di elaborazione del lavoro e ne comprese a fondo tutto il valore dottrinale ed applicativo al campo fitogeografico. Una nuova documentazione di questo concetto la produce Negri in una nota dal titolo: « La nozione di carattere edafico in biocenotica ».

La teoria osmotica dell'edafismo che segna una tappa in direzione tendenzialmente fisica nell'interpretazione del fattore

suolo come elemento determinante della distribuzione geografica delle piante, precede di poco quel vasto movimento innovatore che considera la concentrazione degli joni idrogeno (pH), e perciò l'acidità e alcalinità del suolo, elemento decisivo nei rapporti fra pianta e terreno. In realtà lo studio del pH, anche a causa della grande facilità con la quale è possibile fare una determinazione, specie con l'introduzione del metodo colorimetrico, ha fatto rapidi progressi, ed il criterio osmotico propugnato da Gola fu lasciato in disparte. Un più accurato studio ha permesso a Gola di constatare come questi due metodi, l'jonometrico e l'osmotico, di considerare il problema edafico non siano fra di loro incompatibili e tanto meno in contrasto. Egli ha veduto come le due concezioni si integrino a vicenda, in quanto i terreni aloidi sono per la maggior parte terreni alcalini o neutri, mentre i terreni geloidi e pergeloidi appartengono al tipo dei terreni acidi, con grande massa colloidale adsorbente e con bassa pressione osmotica. La concezione jonometrica non ha per nulla sminuito l'importanza del fattore osmotico (che è essenziale), ma che oggi agli occhi di molti sembra passare in secondo piano od è ignorato. Già molti pedologi tendono a modificare le primitive concezioni della reazione del suolo come fattore determinante la distribuzione delle piante, riconoscendo l'insufficienza del valore jonometrico, espressione unilaterale di una complessa serie di fenomeni dei quali l'jonometrico non è che un lato.

Un altro lavoro di ecologia riguarda il ricambio dei composti ternari (glucidi e lipidi) nel clima mediterraneo, elaborato durante il suo soggiorno in Sardegna e completato con escursioni successive nel sud, dove sono studiati in rapporto alle condizioni ambientali di particolare secchezza e di grande luminosità, la distribuzione dell'amido e dei lipidi in molte essenze vegetali. Viene messo in evidenza con dovizia di documentazione l'effetto delle condizioni difficili di vita del vegetale sull'apparato assimilatore, dimostrando la cosiddetta « solarizzazione » dei cloroplasti nei primissimi strati fogliari, maggiormente colpiti dalla luce. Sempre in relazione all'ecologia della luce sono le pubblicazioni che trattano la riflessione dei raggi ultravioletti dell'apparato epidermico e peridermico dei vegetali e la luce come agente ecologico in senso lato come fattore antagonista alla vita vegetale.

Molte di queste questioni sono state successivamente riprese dai suoi allievi.

Le applicazioni della fisiologia vegetale al campo agrario non sono state trascurate da Gola, che ha visto subito alcuni lati particolarmente interessanti ed utili. Sui nuovi sistemi di granicoltura egli prese netta posizione a favore della coltivazione delle nuove razze precoci di Strampelli e della speciale tecnica culturale che per tali razze fu proposta, dimostrando l'effetto dell'accumulo dei nitrati durante il periodo invernale, le condizioni di assorbimento, e l'influenza che la concimazione fosfo-nitrica precoce esercita sul numero dei fiori che si abbozzano nella spiga nella fase embrionale, ciò che alla fine si ripercuote sul numero delle cariossidi effettivamente portate e maturate dalla spiga.

La sistematica delle razze venete di pesco, fondata in particolare sui caratteri morfologici dell'endocarpo, ha aperto una nuova via per risolvere complesse questioni di nomenclatura e di rapporti sistematici su un materiale che altrimenti presentava difficoltà non facilmente superabili per altra via. Pure carattere applicativo e fisiologico hanno le ricerche sull'azione delle irrazioni cupriche sul tasso zuccherino della bietola.

Studi floristici e fitogeografici sono quelli sulla vegetazione dell'Appennino Ligure Piemontese ai quali fanno seguito, se pure a notevole distanza di tempo, quelli sulla Valle Maira esplorata durante gli anni della sua permanenza all'Orto Botanico di Torino. Essi comprendono la descrizione fitogeografica e floristica di due ampie zone molto interessanti per la loro particolare ubicazione di incontro fra la flora mediterranea e la flora centro-europea dell'Alta Italia.

Per iniziativa di Gola fu possibile dare alla letteratura botanica italiana anche il primo « Trattato di Botanica » di carattere universitario, redatto insieme ai due collaboratori che con Lui ebbero maggiore consuetudine: il Prof. Giovanni Negri, collega durante il suo lungo periodo di assistentato all'Orto di Torino, ed il Prof. C. Cappelletti, suo aiuto durante il primo decennio della sua direzione all'Orto di Padova. Il Trattato di Botanica, uscito nella sua prima edizione nel 1935, ebbe due successive ristampe ed è giunto alla terza edizione; fu tradotto da Font Quer in lingua spagnola (Edizione «Labor» di Barcellona).

Dopo il suo collocamento fuori ruolo Gola si dedicò alla preparazione di un volume su « La vita delle piante », edito nella collana delle opere divulgative della UTET, nel quale riuscì con rara perizia a rendere accessibili anche ai meno preparati le questioni più complesse.

L'OPERA DI ORGANIZZATORE

Allo studioso si unisce l'organizzatore. Spirito disciplinato e metodico, ligio al dovere fino allo scrupolo, persuaso che la propria missione non è completa se non trasferendo ai successori quel patrimonio scientifico che è condizione necessaria per una proficua produzione naturalistica, Gola ha fatto dell'Orto Botanico di Padova il centro della sua attività e vi ha profuso il meglio della sua energia. L'Ateneo Padovano può considerare grande fortuna aver affidato la direzione del suo Orto Botanico alle mani di Gola, il quale, aggiungendo il proprio agli illustri nomi di cui è ricca la serie dei direttori che da quattro secoli ne ressero le sorti, ha dato all'Orto di Padova nuova vita rinnovando completamente l'Istituto. Chi, come lo scrivente, ha seguito passo passo la ricostruzione dell'Istituto Botanico, che dalle penose condizioni in cui lo ricevette Gola nel 1921, l'ha veduto assurgere al rango di uno dei migliori Istituti Botanici italiani, può a buon diritto valutare il paziente lavoro necessario per realizzare questa trasformazione.

Con tenacia tutta piemontese, vincendo non poche difficoltà e le solite incomprensioni, Gola ha creato un Istituto Botanico moderno nella struttura e nella concezione, passibile di ampi sviluppi e capace di accogliere un buon numero di studiosi.

E fu un lavoro penoso svolto a tappe man mano che ve ne fosse la possibilità: dapprima un adattamento sommario per mettere gli studiosi in grado di compiere una qualche ricerca sperimentale, sia pure con modestia di apparecchiature; poi la ricostruzione e gli ampliamenti che permisero a tutti, dal direttore agli allievi, di disporre di laboratori adatti; infine nuovi ampliamenti che resero possibile una degna collocazione agli ap-

parecchi scientifici più delicati ed una sede adatta alla biblioteca ed agli erbari.

Il lavoro della biblioteca, completamente riordinata con nuovi criteri di distribuzione per soggetto e nuovi schedari, si è esteso agli erbari ed a tutte le collezioni botaniche.

Ma la sua abilità maggiore fu quella di assicurare all'Orto Botanico di Padova le più cospicue accessioni di collezioni botaniche e di libri. Valga solo un breve elenco per dare un'idea del valore delle collezioni che per merito di Gola sono oggi prezioso patrimonio dell'Istituto di Padova. L'erbario e la biblioteca del Prof. P. A. Saccardo, collezione unica al mondo nel campo micologico, continuamente consultata da studiosi di ogni paese; l'erbario e la biblioteca algologica del Prof. Achille Forti, altra collezione che nel suo ramo può fare il parallelo con quella di Saccardo; altri importantissimi erbari quali l'erbario del Prof. Renato Pampanini della flora Cadorina; l'erbario Pfaff di Merano, l'erbario Ugolini; l'erbario della flora Libica di Pampanini, ed altri erbari minori.

Promosse erborizzazioni nel Veneto e nella Venezia Tridentina, ciò che apportò una nuova massa di accessioni floristiche, e degne di nota per la loro mole le raccolte della Prof. S. Zenari nel Cadore e nel Friuli.

L'erbario fanerogamico fu sdoppiato in un erbario Veneto e in un erbario generale, sistemazione assai vantaggiosa che permette una facile consultazione per gli studiosi di flora locale e per ricerche fitogeografiche, ordinamento che viene attuato anche in altri grandi erbari italiani. Istituì una grande raccolta di semi (spermoteca) che contiene circa 20.000 campioni, ed una xiloteca.

Fuori della cerchia dell'Orto Botanico Gola non cessò di essere un abile organizzatore. La Facoltà di Scienze che lo ebbe suo preside dal 1932 per un decennio potè apprezzare le sue doti preziose di equilibrio, e di dedizione alla Scuola ed alla Scienza anche in questo delicato ufficio. Nel 1943, in regime di occupazione tedesca, sotto l'incalzante pericolo dei bombardamenti aerei e della guerra guerreggiata, in un momento di gravi preoccupazioni, a Gola furono affidate le redini dell'Ateneo Padovano, ed Egli le resse fino alla liberazione con singolare perizia.

Accettò il gravoso incarico con la disciplina d'un soldato di fronte alla consegna; e svolse il suo compito nel modo migliore consentito dalle estreme difficoltà dell'ora, destreggiandosi fra la prepotenza di autorità politiche e militari ostili, per salvare il minacciato patrimonio universitario e salvaguardare docenti e studenti. Pur sapendo che il suo nome occupava uno dei primissimi posti nella lista degli ostaggi che le autorità tedesche si ripromettevano di arrestare fra gli esponenti della popolazione civile, Gola, anche sotto l'incubo della minaccia che talvolta sembrava imminente, non abbandonò il suo posto, ed a liberazione avvenuta il patrimonio universitario giunse quasi intatto fuori dal pelago!

Egli fu un animatore ed un trascinatore; seppe trasfondere il suo giovanile entusiasmo per la ricerca scientifica in assistenti e studenti ed in tutti quelli che si rivolsero a Lui per consigli ed aiuti.

Chi ha avuto la fortuna, come lo scrivente, di stare per molti anni al suo fianco come collaboratore, poté apprezzare in tutta la portata la profondità e versatilità della sua cultura e l'acutezza del suo spirito di osservazione. Prodigio di consigli egli fu maestro nell'avviare alla ricerca, nel destare l'entusiasmo nei giovani in modo che anche il duro lavoro veniva affrontato sotto la sua guida con quella serenità di spirito che solo le menti elette sanno infondere.

Rigido ed inflessibile nel rigore scientifico, mentre lasciò la più ampia libertà di pensiero e di iniziativa negli allievi, Egli non cessò di affiancare con il suo consiglio e controllo ogni ricerca che veniva eseguita sotto la sua direzione.

Il rispetto verso la scienza e la responsabilità che il ricercatore deve avere nel rendere di pubblica ragione il frutto delle sue ricerche, erano canoni fondamentali del suo insegnamento.

In occasione del suo 70° genetliaco, Gli furono rese solenni onoranze da parte di un Comitato all'uopo costituito, e fu pubblicato un volume di scritti botanici, frutto dell'attività dei Suoi Allievi (1).

(1) « *Lavori di Botanica* », Volume pubblicato in occasione del 70° genetliaco del Prof. G. Gola. - Rosenberg e Sellier - Torino, pagg. 560.

Caldeggiò l'istituzione in Padova di una Facoltà di Agraria, ed a Lui fu affidato l'incarico di avviarla nei primi passi, con le funzioni di Commissario; finchè, chiamati a far parte della nuova Facoltà alcuni titolari e superate le più difficili fasi iniziali, cedette ad altri la Presidenza.

Colleghi, ammiratori, allievi, e quanti ebbero occasione di avere rapporti con Lui, lo ricordano con vivo affetto; Egli lascia all'Università di Padova, il ricordo della sua rettitudine e l'orma della sua opera.

CARLO CAPPELLETTI

INDICE DEI NOMI

A B B R E V I A Z I O N I

E. = professore emerito; **On.** = professore onorario; **FR.** = professore fuori ruolo; **O.** = professore ordinario; **S.** = professore straordinario; **CA.** = componente del Consiglio di Amministrazione; **CACE** = componente del Consiglio di Amministrazione del Consorzio Edilizio; **CTSAR.** = componente Comitato Triveneto per Studi Applicazioni e ricerche; **CSU.** = componente del Comitato per la Storia dell'Università; **OU.** = componente del Consiglio dell'Opera Universitaria; **I.** = professore incaricato; **LD.** = libero docente; **A.** = aiuto; **Ass.** = assistente ordinario; **Ass. inc.** = assistente incaricato; **Ass. str.** = assistente straordinario; **Ass. inc. suppl.** = assistente incaricato supplente; **Ass. vol.** = assistente volontario; **T.** = tecnico; **Ins.** = inseriente; **Avv.** = avventizio; **r.s.t.** = ruolo speciale transitorio; **d'ord.** = d'ordine.

NB. - Negli elenchi dei liberi docenti, nscritti nelle varie Facoltà, le lettere a. c. che precedono la data, significano rispettivamente; **abilitazione, conferma.**

Antonello Gino - Ins. - v. Loredan, 2 pagg. 88, 177
 Antoniadis Prof. Sofia - I. - Direttrice Ist. Ellenico di Venezia pagg. 59, 145
 Antonibon Prof. Arrigo - LD. - v. Zabarella, 16-a - Tel. 24.716 pag. 70
 Arangio-Ruiz Prof. Gaetano - O. - v. C. Trieste, 51 - Roma
 pagg. 48, 49, 51, 140, 539, 542
 Armuzzi Prof. Giuseppe - LD. - v. Monteforte, 39 - Milano pag. 70
 Arslan Prof. Michele - O. - v. Altinate, 37 - Tel. 26.751
 pagg. 42, 69, 79, 81, 83, 84, 86, 93, 140, 453, 454
 Artime Dott. Rodrigo - Lett. vol. - Ist. Univ. Econ. e Comm. - Venezia pag. 61
 Artmann Dott. Dino - V. Segretario avv. - Caldiero (Verona) pag. 188
 Artuso Luigi - Ins. - v. Bassini, 5 pagg. 92, 177
 Artuso Pietro - Ins. - v. Canestrini, 11 pagg. 52, 177
 Astolfi Dott. Riccardo - Ass. str. - v. Vitt. Eman. II, 6 - Arquà Polesine (Rovigo)
 pagg. 51, 160
 Attardi Prof. Aldo - A. LD. I. - Prato della Valle, 43 - Tel. 35.569
 pagg. 49, 51, 145, 153, 167
 Attardi Dott. Domenica n. Gandini - Ass. - v. S. Mattia, 5 - Tel. 36.825
 pagg. 88, 153, 419
 Attardi Prof. Giuseppe - LD. I. A. - v. S. Mattia, 5 - Tel. 36.825
 pagg. 70, 86, 89, 153, 168, 418, 419
 Austoni Prof. Mario - I. LD. A. - v. Gattamelata, 8 - Tel. 29.855
 pagg. 70, 86, 90, 145, 153, 168, 427, 428, 451, 542
 Azzini Prof. Ferruccio - LD. - v. Pescetti, 1 (Verona) - Tel. 29.480 pag. 100
 Azzino Dante - T. inc. - v. Gaudio, 17 - Ponte S. Nicolò (Padova) pagg. 88, 181

B

Baccaglini Prof. Mario - I. LD. Ass. str. - v. Armistizio, 13 - Tel. 24.619
 pagg. 70, 84, 90, 160, 169, 436
 Baccaglini Prof. Giovanni - LD. - Ospedale civile - Este pagg. 70, 463
 Bacchin Carlo - Ins. - vic. Osservatorio Astronomico, 4 pag. 129
 Badile Prof. Lorenzo Paolo - LD. - v. Cattapan, 27 - Mestre (Venezia) pag. 70
 Bagarolo Ilario - T. avv. - S. Giorgio delle Pertiche (Padova) pag. 125
 Baggio Prof. Giancarlo - Ass. LD. - v. Cesarotti, 21 - Telefono 21.674
 pagg. 70, 83, 94, 153
 Baggiotti Prof. Tullio - I. - v. Tenbié, 1 - Milano - Tel. 857.448 pagg. 53, 145
 Bagolin Flavio - Ins. - v. Ognissanti, 2 pagg. 62, 177
 Balbi Prof. Edoardo - LD. - v. Rattazzi, 17 - Alessandria pag. 70
 Balbo Dott. Laura - Ass. str. - v. E. Filiberto, 13 pagg. 54, 160
 Baldassari Prof. Mario - O. - v. S. Pietro, 44 - Tel. 26.888
 pagg. 98, 102, 105, 141, 494, 540
 Baldassari Dott. Santuzza n. Ghezze - I. Ass. str. - v. S. Pietro, 44 - Tel. 26.888
 pagg. 99, 105, 145, 160
 Baldin Dott. Bruno - Ass. vol. - v. Arsenale, 52 - Verona pag. 117

Baldo Dott. Massimilla - Ass. str. - v. S. Maria Assunta, 1 - Tel. 28.533
pagg. 103, 160, 486

Balestrieri Dott. Antonio - Ass. str. - R. Tiso Camposampiero, 5 - Tel. 37.590
pagg. 93, 160, 411, 450, 451, 452

Ballarin Prof. Mario - I. - v. A. Gabelli, 2 bis - Tel. 20.822 pagg. 113, 145

Ballin Giordano Bruno - T. - v. Frigimelica, 19 pagg. 103, 175

Balugani Ada - T. - Strada Guizza, 58 pagg. 89, 175

Bandelloni Dott. Enzo - Ass. str. - v. D'Azeglio, 6 - Treviso pagg. 115, 160

Bano Ubaldo - Ins. avv. - Istituto Zooprofilattico pag. 128

Bansa Prof. Oscar Ulrich - I. LD. - Besana Brianza (Milano) - Telefono 44.860
pagg. 59, 145

Barasciutti Prof. Alessandro - LD. - Ospedale civile - Adria pagg. 70, 463

Barbieri Prof. Arrigo - LD. v. San Felice, 87 - Vicenza - Tel. 41.75 pag. 71

Barbieri Beniamino - V. Dirett. Case Studente pag. 191

Barbieri Prof. Egisto - Ass. str. LD. - v. Roma, 13 - Rocchette (Vicenza)
pagg. 71, 88, 160, 169, 410

Barbieri Dott. Renato - Ass. str. - v. M. Sanmicheli, 29 pagg. 103, 160

Barbiero Emilio - T. - v. San Martino e Solferino, 3 pagg. 116, 175

Barbiero Guerrino - T. v. G. Dal Santo, 15 pagg. 104, 175

Barchiesi Dott. Marino - Ass. vol. - v. Teofilo Folengo, 2 pag. 61

Bargone Prof. Agostino - I. LD. - v. P. Liberi, 19 bis - Telefono 31.146
pagg. 113, 114, 145, 503

Bariatti Prof. Raimondo - LD. viale Abruzzi, 34 - Milano pag. 71

Barisi Dott. Fulvia - Ass. str. - v. F. Cappello, 12 - Trieste pagg. 122, 160

Barison Prof. Ferdinando - LD. - Ospedale Psichiatrico pagg. 71, 463

Barnabò Cav. d. Lav. Marco - C.T.S.A.R. - S. Samuele, 3201 - Venezia pag. 192

Baroni Dott. Ing. Giorgio - V. Ingegnere - v. Cappelli, 8 pag. 189

Bartholini Prof. Salvatore - I. - Borgo Riccio, 38 - Parma pagg. 53, 145

Bartolomei Prof. Giuseppe - Ass. LD. - v. Facciolati, 31 - Telefono 35.646
pagg. 71, 80, 94, 153, 168, 457

Barzon Mons. Dott. Antonio - CSU - vic. S. Maria dei Servi pag. 43

Barzon Orfeo - Ins. - Ponte S. Nicolò - Padova pagg. 102, 177

Basaglia Dott. Franco - Ass. str. - S. Polo, 2172 - Venezia - Telefono 23.639
pagg. 87, 93, 160, 169, 450

Basevi Dott. Alessandro - Ass. - v. Patriarcato, 15-A - Tel. 34.472
pagg. 91, 153, 169, 439, 440

Bassi Prof. Elena - LD. - Dorsoduro, 1494 - Venezia - Tel. 29.018 pagg. 59, 397

Bassi Dott. Laura n. Prinzi - Ass. str. - v. Venezia, 47 - Tel. 29.217
pagg. 103, 160

Bassi Prof. Pietro - Ass. LD. - v. Venezia, 47 - Tel. 29.217
pagg. 100, 103, 153, 170, 486

Bastiani Dott. Giovanni - Ass. str. - v. 7 Fontane, 39 - Trieste pagg. 89, 160

Bastianutti Dott. Jone - I. - v. Maggio, 12 - Udine - Tel. 3703 pagg. 99, 145

Battaglia Dott. Bruno - Ass. - v. G. da Gaibana, 3
pagg. 99, 104, 145, 153, 170, 493

Battaglia Prof. Raffaello - O. - v. L. Luzzatti, 16 - Telefono 31.658
pagg. 50, 60, 97, 98, 104, 140, 488

Battaglini Dott. Giovanni - Ass. - vic. Partenari, 1 - Tel. 30.983
pagg. 51, 153, 167

Battigelli Prof. Giacomo - LD. - v. Roma, 28 - Trieste - Tel. 37.495
pagg. 71, 463

Battistoni Prof. Luciano - LD. - v. XX Settembre, 21 - Legnago (Verona)
Tel. 20.324 - pagg. 71, 464

Bazzarin Dott. Silvana - Ass. vol. - v. Buzzaccarini, 7 pag. 62

Beda Luigi - T. - v. 7 Martiri, 165 - Brentelle (Padova) pagg. 102, 175

Beda Plinio - Ins. - Strada Torre, 128 pagg. 115, 177

Bedarida Prof. Paul - Lett. - v. Lucindo Faggin, 405 - Tel. 33.051 pag. 61

Bejor Dott. Giovanni - Ass. vol. - v. B. Cristofori, 22, pr. Facchinelli pag. 62

Bellato Olinto - Custode avv. - Strada Tosato, 10 - Mortise (Padova)
pagg. 182, 190

Bellavitis Prof. Cesare - LD. - v. Pozzuolo, 150 - Udine - Tel. 7241 pag. 71

Belliboni Dott. Giovanna - Ass. str. - Cannaregio, 6311 - Calle della Testa
Tel. 29.489 - Venezia - pagg. 103, 160

Bellini Prof. Emidio - LD. - Calle dei Fuseri, 4631 - Venezia pag. 71

Bellon Geom. Nereo - Applicato - v. Beato Pellegrino, 52 pag. 187

Bellon Dott. Pier Luigi - Ass. vol. - v. Noventana (Noventa Padovana)
pagg. 103, 482

Belloni Prof. Giovanni Battista - O. - v. Martiri della Libertà, 17 - Tel. 24.126
pagg. 42, 68, 80, 81, 84, 86, 93, 139, 449

Belloni Dott. Giuseppe - Ass. str - viale Cadorna, 25-a - Tel. 34.628
pagg. 90, 160, 169, 428

Belluco Francesca - Appl. - Istituto Zooprofilattico pag. 128

Bellucco Dott. Umberto - Ass. vol. - v. Pietro Selvatico, 42 pagg. 103, 482

Belpietro Guido - T. avv. - v. S. Francesco, 91 pagg. 90, 181, 436

Benacchio Prof. Luigi - LD. Ospedale Civile - Lonigo (Vicenza) pagg. 71, 463

Benassi Prof. Carlo Alberto - Ass. - LD. - v. delle Palme, 2
pagg. 108, 109, 145, 153, 501

Benazzi Dott. Pietro - Ass. str. - Ist. Zooprofilattico pag. 128

Benciolini Prof. Francesco - LD. - Corso Cavour, 44 - Verona pag. 71

Benedetti Dott. Andrea - Ass. str. - Piazza Roma - Modena
pagg. 92, 160, 169, 440

Benini Dott. Ing. Giuseppe - A. - v. Emo Capodilista, 18 - Tel. 34.212
pagg. 114, 116, 153, 172, 506

Bennato Dott. Fanny - Ass. vol. - v. Locatelli, 31 - Tel. 21.448 pagg. 63, 397

Bentivoglio Prof. Gian Carlo - O. - v. C. Leoni, 16 - Telefono 20.995
pagg. 42, 68, 82, 83, 85, 94, 139, 459

Bentsik Dott. Ettore - Ass. str. - Cannaregio, 5900 - Venezia pagg. 105, 160

Bergamasco Dott. Cesare - Ass. vol. - v. T. Marani, 2 - Adria (Rovigo) - pag. 109

Bergamini Ferruccio - Ins. - v. Maroncelli, 75 pagg. 89, 177

Berlese Prof. Tommaso - LD. I. - v. Caprera, 1-A - Tel. 32.344
pagg. 113, 114, 117, 120, 145

Bernardi Perini Dott. Giorgio - Ass. vol. - v. Rogati, 6 pag. 61

Bernardi Vittorio - Ins. - v. Gattamelata, 25-b pagg. 89, 177

Bertaggia Dott. Angelo - Ass. vol. - v. S. Caterina, 109 - Stanghella (Padova)
pag. 94

Bertazzoni Dott. Giacinto - Ass. vol. - S. Croce, 600-A - Venezia pag. 89

Bertelli Dott. Gino - Ass. vol. - v. S. Massimo, 37 - Tel. 28.316 pagg. 90, 431

Berti Mario - Ins. - v. Trieste, 83 pagg. 61, 62, 63, 177

Berti Pietro - Ins. - v. Settembrini, 2 pagg. 51, 177

Berti Dott. Prof. Tito - A. I. LD. - Prato della Valle, 52 - Tel. 23.567
pagg. 71, 81, 88, 108, 145, 153, 168, 410

Bertin Dott. Giorgio - Ass. vol. - v. U. Foscolo, 18 - Tel. 38.832 pagg. 90, 429

Bertini Curri Dott. Sergio - Ass. str. - Laboratorio Aesculapius - v. Angela, 9 -
Milano - pagg. 88, 160, 407

Bertino Prof. Alessandro - E. - Corso Risorgimento - Sassari pag. 67

Berto Sante - Ins. avv. - Ist. Zooprofilattico pag. 128

Bertocchi Dott. Dino - Ass. vol. - Istituto Zooprofilattico pag. 128

Bertocco Silvio - Ins. - Strada del Cristo, 98 - Voltabarozzo pagg. 116, 177

Bertolini Prof. Fausta - LD. - v. A. Cavalletto, 3 pag. 101

Bertolini Dott. Mario - Ass. vol. I. - v. Bezzecca, 18 - Legnago (Verona)
pagg. 99, 145, 485

Bertolotto Dott. Remo - Ass. vol. - J. Avanzo, 3 - Tel. 23-052 pagg. 91, 437

Berton Dott. Nevio - Ass. str. - Istituto Zooprofilattico pag. 128

Beschi Dott. Luigi - Ass. inc. - v. dei Savonarola, 84 pagg. 62, 159

Betto Dott. Giovanni - Ass. str. - Pove del Freddo, 13 - Mestre-Venezia
pagg. 93, 160, 451

Bettagno Dott. Alessandro - Ass. str. - S. Polo, 2196 - Venezia - Tel. 81.788
pagg. 63, 161

Bettanini Prof. Comm. Anton Maria - F.R. Preside CSU - Prato della Valle, 11 -
Tel. 28.927 - pagg. 41, 43, 53, 135, 539

Bettella Antonio - Ins. - v. Marco Mantua Benavides, 3 pagg. 105, 177

Bettella Valentino - Ins. - v. G. Canestrini, 91 pagg. 121, 177

Bettini Prof. Dante - LD. - v. Piccelli, 2 - Montagnana (Padova) pag. 71

Bettini Prof. Sergio - O. - v. Zanon, 24 (pr. Moro) - Pontevigodarzere - Tel. 33.498
pagg. 43, 58, 60, 63, 65, 140, 540

Bettio Giovanni - Ins. - v. L. Botazzo, 25 pagg. 104, 177

Bettiol On. Prof. Giuseppe - O. - Piazza Erbe, 2 - Tele. 22.308
pagg. 48, 49, 51, 139, 539

Bevilacqua Prof. Eugenia - A. LD. I. - v. XX Settembre, 20 - Tel. 31.279
pagg. 59, 62, 65, 145, 153, 167, 389

Bezzi Prof. Silvio - O. Preside - v. Sografi, 15 - Tel. 31.700
pagg. 41, 95, 98, 103, 108, 125, 140, 541

Bianchi Prof. Angelo - O. Prorettore - CA. - v. M. Sanmicheli, 25 - Tel. 21.494
pagg. 41, 42, 96, 98, 104, 108, 124, 139, 489, 490, 506, 541

Bianchi Dott. Grazia - Ass. vol. - v. M. Sanmicheli, 25 - Tel. 21.494	pag.	94
Bianchi Vanni - Ins. - v. Antonio da Murano, 26	pag.	177, 189
Biasi Giuseppina - Ost. ospedaliera - Scuola ostetricia - Venezia	pag.	131
Biasuz Dott. Francesco - Ass. str. - Piazza Insurrezione, 7 - Tel. 30.718	pagg.	61, 161
Biffis Prof. Andrea - LD. - v. Filzi, 12 - Treviso	pag.	71
Bilato ved. Emma n. Simonato - Ins. avv. - v. Morgagni, 30	pagg.	104, 182
Binotto Prof. Alberto - LD - Ospedale Civile - Feltre (Belluno)	pag.	71
Biondetti Prof. Paolo - LD. - v. Pavia, 2 - Loano (Savona)	pagg.	71, 464
Birti Dott. Margherita - Ass. - v. Damiano Chiesa, 5-a	pagg.	102, 153, 170, 476
Bisaro Prof. Aristide - LD. - v. S. Rocco, 13 - Udine	pag.	71
Biscardo Prof. Roberto - LD. Provveditori agli Studi - Bolzano	pag.	60
Bisello Ettore - Operaio - v. Nicolò Orsini, 22	pagg.	182, 189
Bizzarri Prof. Michele - LD. - v. Timavo - Case I.N.C.I.S. - Roma	pag.	71
Boaretto Marino - Ins. avv. - v. G. Gradenigo, 4	pagg.	115, 182
Boari Prof. Giorgio Danilo - LD. - v. G. Alessio, 3	pagg.	71, 82, 416, 418
Boccioni Dott. Domenico - I. - Lungargine Piovego, 1 - Tel. 23.885	pagg.	99, 145, 495
Boer Dott. Gigino - Ass. vol. - v. Tazzoli, 18 - Tel. 26.050	pagg.	94, 461
Boggian Prof. Bruno - LD. - v. Petronelli, 1 - Lendinara (Rovigo)	pagg.	71, 464
Bogoni Dott. Lelio - Ass. vol. - v. Sografi, 44 - Tel. 32.919	pagg.	92, 447
Bohm Prof. Guido - LD. - Ospedale civile «P. F. Calvi» - Noale (Venezia)	Tel. 47 - pagg.	71, 464
Boldrin Dott. Bruno - Ass. vol. - viale F. Cavallotti, 18	pag.	109
Bolisani Prof. Ettore - LD. I. - v. S. Prosdocimo, 10 - Tel. 27.225	pagg.	60, 66, 129, 145, 400
Bolletti Prof. Marcello - LD. A. - I. - v. Melette, 8 - Tel. 20.327	pagg.	70, 71, 83, 85, 94, 145, 153, 168, 459
Bolzan Guido - Ins. - v. Bassini, 2	pagg.	88, 177
Bonan Dott. Romano - Ass. vol. - v. Monterotondo, 11	pag.	88
Bonfioli Dott. Mara - Ass. vol. - v. Monte Cengio, 43 - Mestre-Venezia	pagg.	63, 396
Bonomini Prof. Bruno - I. LD. Ass. str. - v. S. Pietro, 29 - Tel. 23.555	pagg.	71, 79, 81, 84, 91, 161
Bonsembiante Dott. Mario - A. I. - Prato della Valle, 43 - Tel. 30.503	pagg.	120, 122, 145, 153, 172, 516
Bonvicini Prof. Dante - O. - Piazza Mazzini, 12	pagg.	112, 113, 117, 139
Borelli Dott. Gualtiero - Ass. vol. - v. R. Rinaldi, 18-c - Tel. 29.284	pagg.	92, 436, 448, 449
Borgato Luigi - T. - v. Istria, 28	pagg.	116, 173
Borghero Prof. Antonio - LD. Ospedale civile - Rovigo	pag.	71
Borgioli Prof. Elvio - O. - v. L. Luzzatti, 16-b - Tel. 38.072	pagg.	119, 121, 122, 140, 516, 540
Borsetto Prof. Pier Luigi - LD. - v. Marconi, 16 - Tel. 21.658	pag.	71

Bortignon William - Alunno d'ord. avv. - v. Della Pieve, 12	pag.	188
Bortolami Albano - Ins. - v. Forcellini, 68 bis	pagg.	51, 177
Bortolami Guido - Ins. avv. - Strada G. Perini, 27 - Voltabarozzo	pagg.	115, 182
Bortolami Lino - Ins. avv. - v. F. d'Acquapendente, 104	pagg.	90, 182
Bortolami Olga - T. - v. Canestrini, 5	pagg.	91, 175
Bortolami Primo - Ins. avv. - v. Pietro Balan, 3	pagg.	115, 182
Bortoletto Giovanni - T. - v. delle Melette, 3	pagg.	116, 175
Bortolozzi Prof. Menenio - LD. - v. 4 Novembre, 27 - Treviso	pag	71
Bosatra Dott. Andrea - Ass. str. - Riv. Paleocapa, 58 - Tel. 29.199	pagg.	93, 161, 455
Boschetti Prof. Mario - LD. - Ospedale Civile - Vicenza	pag.	71
Boschi Dott. Emilio - Ass. vol. - v. Facciolati, n. 90-a - Tel. 34.035	pag.	88
Bosisio Prof. Luciano - I. - v. S. Francesco, 50 - Tel. 37.581	pagg.	53, 145
Botner Prof. Vittorio - I. LD. - v. Rosmini, 3 - Tel. 22.881 - pag. 71, 87, 454, 455		
Bottacin Dott. Laura - Ass. vol. - Accademia, 879 - Venezia - Tel. 23.519	pagg.	94, 460
Bottero Dott. Mariano - Ass. vol. - Viale della Pace, 246 - Vicenza - Tel. 67.83	pagg.	92, 433, 447
Bovo Antonio - Custode - Oss. Astronomico	pag.	129
Bovo Prof. Guerrino - Ass. LD. - v. L. Faggini - Tel. 36.328	pagg.	71, 90, 153, 169, 429, 430, 431
Bozzato Bruno - Ins. - v. S. Pietro, 38	pagg.	110, 177
Bozzoli Prof. Alessandro - LD. - v. Oriani, 11 - Treviso - Tel. 22.211	pagg.	71, 464
Braga Dott. Luigi - Ass. - v. Ponte S. Michele, 3 - Vicenza	pag.	122
Bragastini Dott. Roberto - Ass. str.	pagg.	105, 161
Braggion Dott. Paolo - Ass. vol. - San Massimo, 37 bis - Tel. 27.146	pagg.	84, 91, 431
Branca Prof. Vittore - O. - Traghetto della Maddalena, 2180 - Venezia	Tel. 33.819 - pagg.	58, 61, 65, 140, 379, 539
Bresci Dott. Maria Grazia - Ass. str. - v. Bastia Vecchia, 3	Castelfranco Veneto (Treviso) pagg.	103, 161
Bressan Dott. Aldo - Ass. - v. Frigimelica, 6 - Tel. 28.867	pagg.	99, 105, 145, 153, 494
Bressan Arnaldo - T. avv. - Vigodarzere (Padova)	pag.	125
Bressanin Dott. Silvio - Ass. vol. - v. G. Galilei, 9 - Tel. 21.333	pag.	92
Brisotto Prof. Pietro - LD. - Ponte Garibaldi - Treviso	pag.	71
Broglio Dott. Giuseppe - Ass. vol. - v. A. Manzoni, 38 - Rovigo	pag.	92
Broglio Prof. Ruggero - LD. - Cavarzano - Belluno	pag.	71
Brolatti Ottone - Ins. - Strada Basse, 3	pagg.	103, 177
Brugnago Dott. Maria Carla - Ass. vol. - v. Vescovado, 23-b - Tel. 32.450 - pag. 62		
Brunelli Bonetti Dott. Bruno - CSU - v. Matteotti, 8 - Tel. 21.181	pag.	43
Brunelli Paolo - v. Ponte di Brenta, 1 - Padova	pag.	122
Brunetta Arch. Ing. Giulio - v. Malta, 2 - Tel. 25.565	pagg.	189, 191

- Calore Mario - Ins. - F. Marzolo, 8 pagg. 103, 177
- Calvi Dott. Maria Carina - Ass. vol. - v. S. Eufemia, 16 - Tel. 21.802 pag. 62
- Calzavara Prof. Domenico - LD. - v. Castelgiuncoli, 50 - Lonigo (Vicenza) pag. 71
- Calzavara Dott. Fulvio - Ass. inc. suppl. - Strà - Venezia pagg. 88, 159, 407
- Camerra Dott. Antonio - Ass. str. - Mura Carmini, 12 - Vicenza pagg. 122, 161
- Cammozzo Dott. Giov. Battista - Ass. I. - v. G. Perin, 27 - Tel. 31.900 pagg. 99, 103, 145, 153
- Campagnolo Prof. Umberto - I. - S. Trovaso, 1075 - Venezia - Tel. 36.686 pagg. 59, 145, 383
- Campello Silvana n. Schiavinato - Applicata - Piazza Delia, 1 pag. 189
- Campiglio Prof. Alfredo - LD. - Ist. Vitt. Em. III - Mezzaselva (Vicenza) pag. 71
- Campo Dott. Francesco - I. - v. Nicolò Tommaseo, 70 - Tel. 20.619 pagg. 113, 146
- Canalis Prof. Antonino - LD. - Ist. di Igiene pagg. 71, 474
- Candiani Prof. Angelo - LD. - Ospedale Civile Valdobbiadene (Treviso) pagg. 71, 404
- Candiani Prof. Giorgio - LD. - v. Gattamelata, 10 - Tel. 29.148 pagg. 71, 81, 407, 465
- Candiani Jole - T. - v. S. Pietro, 92 - Tel. 23.069 pagg. 88, 175
- Cannada Dott. Rosa - Ass. vol. - v. A. da Murano, 27 pag. 109
- Canova Antonio - Ins. - v. Porte Contarine, 10 pagg. 104, 177
- Canova Prof. Francesco - LD. - v. A. Memmo, 17 pagg. 72, 465
- Cantaluppi Dott. Giovanni - Ass. inc. - Scuola di Ostetricia - Verona pag. 131
- Cantarutti Prof. Federico - LD. - viale Gorghi, 6 - Udine pag. 72
- Cantarutti Dott. Felice - Ass. str. - v. Buonarrotti, 66 - Tel. 31.221 pagg. 94, 161, 169, 459, 460, 461
- Cantilena Prof. Antonio - LD. - Bacino Orseolo, 1757 - Venezia pag. 72
- Cantelli Dott. Mario - Ass. vol. - v. XX Settembre, 20 - Cadigoro (Ferrara) pag. 92
- Caporale Dott. Giuseppe - I. Ass. - v. Marzolo, 24 (presso Baggio) pagg. 108, 109, 146, 153, 171
- Caporali Prof. Ing. Giorgio - I. LD. - Piazza Insurrezione, 9 - Tel. 22.466 pagg. 113, 114, 146
- Capovilla Valeria - T. - v. D. Manin, 12-b pagg. 62, 175
- Capozza Dott. Maria - Ass. str. - v. Palestro, 31-A pagg. 62, 161, 390
- Cappellato Prof. Mario - I. LD. - v. Pieve, 3 - Tel. 22.231 pagg. 70, 72, 79, 80, 87, 146
- Cappelletti Prof. Carlo - O. - v. Orto Botanico, 15 - Tel. 35.314 pagg. 92, 102, 108, 121, 129, 139, 476, 540
- Cappelletto Dott. Emilio - Ass. str. - Scorzé (Treviso) pagg. 116, 161
- Cappellin Prof. Maurizio - LD. - Istituto Rizzoli - Bologna pag. 72
- Cappellina Dott. Vittorio - Ass. str. - S. Pietro in Gù (Padova) pagg. 109, 161
- Cappello Dott. Teresa - Ass. - v. A. Palesa, 33 - Tel. 28.594 pagg. 62, 153
- Cappuccini Dott. Franco - I. - v. L. Savioli, 39-3 - Bologna pagg. 113, 146, 503, 542

- Caprioli Dott. Gian Guido - I. - Cannareggio 5386 - Venezia
pagg. 99, 146, 485
- Carando Prof. Mario - LD. - Rep. Urologico - Ospedale Civile
pag. 72
- Caravello Secondo - Ins. - v. S. Francesco, 42
pagg. 177, 189
- Carbone Dott. Michele - Ass. vol. - v. Diaz, 9
pag. 93
- Cardin Dott. Aldo - Ass. vol. - v. Tartini, 19 - Mestre - Tel. 55.203
pagg. 61, 386
- Cardin Italo - Ins. - strada Cagnin, 32
pagg. 104, 177
- Carenza Dott. Pasquale - Ass. vol. - v. Luca Belludi, 2 - Tel. 25.550
pagg. 90, 427, 430
- Careri Prof. Giorgio - S. - v. F. Marzolo, 8
pagg. 98, 103, 485
- Carisi Dott. Domenico - Ass. vol. - v. G. Emiliani, 9 - Treviso
pag. 93
- Carisi Prof. Guido - LD. - v. Emiliani, 9 - Treviso
pag. 72
- Carlassare Dott. Angelo - Ass. vol. - Portogruaro (Venezia)
pagg. 93, 453
- Carletto Evandro - Alunno d'ord. avv. - Riviera Paleocapa, 34
pag. 187
- Carli Dott. Carla - Ass. vol. - Piazzale Stanga, 3
pag. 89
- Carlön Prof. Carlo - I. LD. A. - v. L. Lucatello, 4 - Tel. 35.078
pagg. 72, 79, 85, 91, 154, 168, 438
- Carlotto Dott. Francesco - Ass. vol. - Istituto Zooprofilattico
pag. 128
- Carniel Anna Maria - Ostetr. osp. - Scuola Ostetricia - Venezia
pag. 131
- Carnielli Prof. Pietro - LD. - v. C. Battisti, 10 - Udine
pag. 72, 465
- Carrari Prof. Giuseppe - LD. - Fond. del Rimedio, S. Giov. Nuovo, 4400
Venezia - pag. 72
- Carraro Angelo - Alunno d'ord. avv. - v. S. Sofia, 17
pag. 188
- Carraro Prof. Luigi - O. - v. C. Cassan, 24 - Tel. 29.918
pagg. 49, 50, 54, 140, 539
- Carraro Virgilio - Ins. avv. - Istituto Zooprofilattico
pag. 128
- Carretta Prof. Umberto - I. A. LD. - v. Cesare Battisti, 139 - Tel. 21.441
pagg. 82, 108, 109, 146, 154, 171
- Carvin Dott. Lodovico - I. Pontevigodarzere, 297
pag. 82
- Casadei Amelia - Alunna d'ordine avv. - P.zza Liberazione, 6 - Ponte S. Nicolò
(Padova) - pag. 187
- Casarotti Dott. Roberto - Ass. vol. - Lusina (Rovigo)
pag. 93
- Cassina Dott. Paolo - Ass. vol. - viale Codalunga, 4 bis - Tel. 31.758
pag. 94
- Castellan Silvano - Tec. - Istituto Zooprofilattico
pag. 128
- Castellano Dott. Giovanna - Ass. vol. - pr. Collegio Marianum - v. Giotto, 10
pag. 115
- Castelli Dott. Prof. Giambattista Dario - LD. - v. 4. Novembre, 5 - Verona
pag. 72
- Castiglioni Dott. Prof. Giancarlo - A. LD. - Ospedale Civile, 43 - Tel. 23.557
pagg. 72, 81, 90, 154, 168, 432, 433
- Castiglioni Dott. Giovanni Battista - I. - Dorsoduro, 994-a - Venezia
pagg. 99, 146, 168, 400, 491
- Casuccio Prof. Calogero - S. - Riv. Mugnai, 1 bis
pagg. 42, 69, 83, 84, 87, 91, 141, 441
- Catto Anna - Ostetrica osp. - Scuola di Ostetricia - Venezia
pag. 131
- Cattonaro Dott. Enrico - Ass. str. - v. Trieste, 31 - Tel. 21.142
pagg. 62, 65, 82, 161, 168, 390, 401

Cavalli Dott. Prof. Marco Antonio - LD. - v. Roma, 45 pag. 72
 Cavalloni Dott. Gianna - Ass. str. - Corso Fogazzaro, 100 - Vicenza pagg. 89, 161, 494
 Cavazzana Prof. Paolo - LD. - Riv. S. Benedetto, 16 - Tel. 29.376 pag. 81
 Cavazzani Prof. Furio - LD. - Ospedale Civile - Vicenza pag. 72
 Cavazzutti Prof. Fernando - A. LD. - Piazza Mazzini, 7 pagg. 72, 83, 91, 154, 168, 439
 Cavinato Dott. Ermenegildo - Ass. vol. - v. Convento S. Bernardino - Verona pag. 104
 Cazzaro Sergio - Ins. avv. - v. S. Pietro, 68 pagg. 88, 182
 Cazzola Prof. Renato - Ass. LD. - v. delle Palme, 15 - Tel. 34.749 pagg. 72, 86, 91, 154, 169, 440, 441
 Ceccarelli Prof. Galeno - O. - v. Jacopo Stellini, 12 - Tel. 20.281 pagg. 42, 68, 79, 80, 81, 82, 83, 84, 85, 86, 91, 139, 437
 Ceccarelli Prof. Marcello - LD. - viale Bovetta, 7 pagg. 101, 487
 Cecchinato Alfredo - Ins. avv. - v. P. Maroncelli, 7 pagg. 88, 182
 Cella Prof. Cirillo - LD. Ass. vol. - v. Acquette, 4 - Tel. 20.067 pagg. 72, 88
 Celon Dott. Angelo - Ass. vol. - v. Montegrappa, 4 pag. 103
 Celon Dott. Eloisa - Ass. str. - v. Montegrappa, 4 pagg. 103, 161
 Celona Dott. Giuseppe - Ass. vol. - Riviera Tito Livio, 7 pag. 51
 Celotti Prof. Antonio - LD. - Gorgi, 6 - Tel. 3928 - Udine pag. 72
 Censolo Dott. Gaetano - Ass. str. - Mestrino (Padova) pagg. 103, 161, 482
 Centanin Dott. Orazio - I. - v. L. Barbo, 6 pagg. 113, 146
 Ceolin Dott. Carlo - Ass. str. - v. S. Maria Assunta, 1 - Tel. 28.533 pagg. 103, 161, 171
 Cerutti Dott. Ruggero - Ass. vol. - v. N. Machiavelli, 3 pag. 94
 Cesarotto Alfredo - Ins. - v. Gino Allegri, 8 pagg. 88, 175
 Cesco Dott. Tullio - Ass. str. - v. Donadoni, 30 - Trieste pagg. 90, 161, 433, 435
 Cessi Dott. Clementina - Ass. vol. - v. Carducci, 31 - Tel. 24.549 pag. 90
 Cessi Prof. Roberto - F.R. CSU - v. Carducci, 31 - Tel. 24.549 pagg. 43, 56, 59, 135, 396, 540
 Checchi Dott. Marcello - I. A. - Piazza dei Signori, 7 - Tel. 27.418 pagg. 99, 105, 146, 154
 Checchini Prof. Gr. Uff. Aldo - F.R. Prorettore CSU - Piazza Insurrezione, 2 Tel. 21.912 - pagg. 41, 42, 43, 48, 49, 135, 539
 Checchini Dott. Anna Maria - Ass. - Piazza Insurrezione, 2 - Tel. 21.912 pagg. 61, 154, 384
 Checchini Dott. Anton Luigi - I. - P.zza Accademia Delia, 3 pagg. 66, 146
 Chiatellino Prof. Antonio - LD. - Ospedale Civile - Bolzano pag. 72
 Chieri Dott. Sergio - Ass. - Scuola d'Ostetricia - Verona pag. 131
 Chiesura Corona Dott. Paolo - Ass. str. - P.zza Solferino, 20 - Torino pagg. 87, 89, 161
 Chinaglia Prof. Alcide - LD. - Ospedale Civile - Treviso pag. 72
 Chinaglia Prof. Vincenzo - LD. - v. I. Facciolati, 65 pagg. 72, 452

- Chioatto Dott. Gianfranco - Ass. str. - Piacenza d'Adige (Padova) pagg. 115, 161
 Chizzola Prof. Giuliano - LD. - v. Liruti, 36 - Udine pagg. 72
 Chizzolini Dott. Massimo - Ass. vol. - v. Bengasi, 3 - Tel. 20.678 pagg. 94, 418
 Ciaccio Prof. Giacinto - LD. - v. Washington, 72 - Milano pag. 101
 Ciceri Prof. Corso - LD. - S. Tomà - Palazzo Persico, 2788 - Venezia pagg. 72, 465
 Cigaia Cesare - Ins. - v. Marsala, 6 pagg. 92, 178
 Cillo Dott. Luigi - Ass. str. - v. A. Cavalletto, 8 pagg. 91, 161, 425, 426, 437
 Cima Dott. Lorenzo - Ass. - v. S. Pietro, 11 - Tel. 27.014 pagg. 85, 88, 154, 169, 410
 Cini Dott. Luigi - Lett. vol. - Dorsoduro, 290 - Venezia pagg. 62, 389
 Cionini Visani Dott. Maria - Ass. vol. - v. A. da Bassano, 29 pag. 63
 Cirelli Dott. Luigi - Ass. vol. - calle Gen. Chinotto, 11 - Venezia pag. 103
 Cirillo Prof. Domenico - LD. - v. dei Mille, 8 - Tel. 22.092 pagg. 72, 466
 Cirillo Dott. Lino - Ass. vol. - v. Annibale da Bassano, 68 - Tel. 33.626 pag. 89
 Clementel Prof. Ezio - I. Ass. LD. - v. S. Bellino, 4 - Tel. 29.288 pagg. 101, 103, 154, 170, 486
 Clerico Giuseppe - T. - v. Forcellini, 8 pagg. 89, 175
 Coceani Dott. Livio - Ass. str. - v. Teatro Garibaldi, 5 - Tel. 27.337 pagg. 92, 161, 169, 447
 Cojazzi Prof. Luigi - LD. - v. Piave, 1 - Udine pagg. 72, 466
 Cola Dott. Raffaele - Ass. str. - Cortina d'Ampezzo (Belluno) pagg. 116, 161
 Collevati Prof. Umberto - LD. - v. Adelardi, 15 - Ferrara - Tel. 5196 pag. 72
 Colombo Prof. Bernardo - I. - Dorsoduro, 3861 - Venezia - Tel. 35.809 pagg. 50, 146, 376
 Colombo Prof. Giuseppe di M. - I. LD. A. - v. S. Bellino, 2 - Tel. 32.403 pagg. 99, 101, 104, 146, 154, 170, 492
 Colombo Prof. Paolo - LD. - v. Nizza - Angolo Ponte Nuovo - Verona pagg. 72, 466
 Colombo Dott. Ing. Pietro - Ass. - v. G. Marconi, 46 - Tel. 31.897 pagg. 116, 153, 507
 Colucci Prof. Giuseppe - I. LD. A. - v. Marconi, 31 - Tel. 23.487 pagg. 72, 94, 132, 154, 168
 Comessatti Dott. Gianna - I. - v. De Rubreis, 8 - Udine pagg. 99, 146
 Comessatti Prof. Giuseppe - LD. - Palmanova (Udine) pag. 72
 Comis Geom. Dionisio - Ass. tec. - v. Savonarola, 80 - Tel. 20.348 pag. 189
 Confortini Dott. Pietro - Ass. str. - v. Dondi dall'Orologio, 1 - Tel. 26.728 pagg. 90, 161, 433, 434, 435, 436
 Conte Dott. Diego - Ass. vol. - S. Martino di Lupari (Padova) pag. 94
 Conte Dott. Laura - Ass. vol. - Lonigo (Vicenza) pag. 61
 Conti Prof. Giuseppe - LD. - Friburgo (Svizzera) pagg. 72, 466
 Contin Umberto - Ins. avv. - v. Tito Vanzetti, 2 pagg. 110, 182
 Contri Dott. Prof. Lorenzo - Ass. LD. - Piazzale Stazione, 1 - Tel. 22.606 pagg. 114, 115, 154, 172, 502

- Coppini Prof. Dino - I. - v. Monte Kasica, 64 - Modena - Tel. 26.186
 pagg. 108, 146
- Corà Dott. Domenico - Ass. vol. - v. Signoroni, 1 - Tel. 24.200
 pagg. 90, 427 430
- Corà Renato - Ins. - v. Accademia, 13
 pagg. 62, 178
- Corazza Dott. Silvio - Borsista - Ist. Zooprofilattico
 pag. 128
- Corbino Dott. Carmelo - CA. - Intendenza di Finanza
 pagg. 41, 191
- Cordani Clementina - T. avv. - Clinica ostetrica
 pagg. 94, 131, 181
- Cordaro Prof. Mario - LD. - v. T. Ciconi, 20 - Udine - Tel. 7421
 pag. 72
- Corradini Dott. Luigi - Ass. vol. - Ist. Zooprofilattico
 pag. 128
- Corrain Dott. Cleto - Ass. inc. - Istituto Angelo Custode - Rovigo
 pagg. 104, 159, 488
- Corsi Dott. Giancarlo - Ass. vol. - P.zza Insurrezione, 15
 pag. 89
- Cortella Dott. Anna Maria - Ass. str. - v. Montegrappa - Tel. 22.911
 pagg. 94, 161
- Cortesi Dott. Sergio - Ass. vol. - S. Croce, 1885 - Venezia - Tel. 34.942
 pag. 88
- Cosmo Prof. Italo - I. - Staz. Enol. e Viticoltura - Conegliano (Treviso)
 pagg. 120, 146, 510
- Cosolo Dott. Sergio - Ass. inc. - Fogliano (Gorizia)
 pagg. 122, 159, 515
- Costa Elisabetta - Alunno d'ord avv. - v. S. Massimo, 24
 pag. 189
- Cremonini Dott. Luciano - Ass. vol. - Preventorio « Fonte di vita »
 Romano d'Ezzelino (Vicenza) - pagg. 94, 463
- Crepaldi Dott. Antonio - Ass. vol. - v. Ospedale, 1 - pr. Cannello
 pag. 93
- Crepaldi Gaetano - O.R.S.
 pag. 42
- Crepaldi Dott. Vittorio - Ass. vol. - S. Marco 3606 - Venezia - Tel. 34.733
 pag. 91
- Crepaz Prof. Enrico - O. - Piazzetta I. Nievo, 2 - Tel. 21.124
 pagg. 98, 112, 113, 115, 140, 502, 540, 542
- Crepet Prof. Massimo - S. - Riv. Mugnai, 1 bis
 pagg. 42, 69, 84, 87, 89, 124, 141, 419
- Crescente Avv. Cesare - CA. - v. Gabelli, 27 - Tel. 22.748
 pagg. 41, 191
- Crestani Dott. Ilario - Ass. vol. - Cologna Veneta (Verona)
 pag. 103
- Cristini Dott. Manlio - Ass. vol. - v. Roma, 9 - Lama (Perugia) - Tel. 2
 pagg. 92, 439, 441
- Crivellaro Narciso - Ins. - S. Angelo di Piove - Vigorovea, 28 (Padova)
 pagg. 88, 178
- Croatto Dott. Lucio - I. LD. Ass. str. - v. A. Fusinato, 16 - Tel. 27.437
 pagg. 73, 87, 93, 161
- Croatto Martinolli Dott. Caterina - I. - v. A. Fusinato, 16 - Tel. 27.437
 pag. 87
- Croatto Prof. Ugo - O. - v. Bellini, 4 - Tel. 27.437
 pagg. 98, 103, 108, 125, 140, 481, 541
- Cronia Prof. Arturo - O. CA. - R. S. Benedetto, 38 - Tel. 22.945
 pagg. 41, 56, 59, 62, 139, 388
- Crosato Dott. Francesco - Ass. vol. - v. Coletti, 15 - Treviso
 pag. 93
- Crucitti Dott. Franco - Ass. vol. - Reggio Calabria
 pagg. 90, 433, 434, 435, 436
- Cucchini Prof. Francesco - LD. Ospedale Civile - Belluno
 pag. 73

Cultrera Prof. Rolando - O. - viale Tanara, 33 - Parma
 pagg. 98, 119, 121, 140, 511
 Cumar Prof. Raffaele - I. - S. Elena - v.le Piave, 13 - Venezia pagg. 59, 146
 Curatola Dott. Giuliano - Ass. vol. - v. Benadir, 10 - Tel. 30.783 pagg. 89, 418

D

Dagnini Prof. Giorgio - Ass. LD. - v. Altinate, 42 - Tel. 29.662
 pagg. 73, 83, 92, 154, 169
 D'Agnolo Dott. Basilio - Ass. str. - v. Morgagni, 30 - Tel. 28.931
 pagg. 90, 161, 169, 427, 428, 429, 431, 447
 Dagradi Dr. Prof. Adamo - Ass. LD. - v. Cons. Marcello - Casteggio (Pavia)
 pagg. 73, 81, 90, 154, 169, 433
 D'Alauro Prof. Orlando - I. - v. Montegrappa, 11-2 - Genova
 pagg. 54, 146, 377, 539
 Dal Co Prof. Carlo - I. A. LD. - v. P. Canal, 10-a - Tel. 29.330
 pagg. 70, 73, 85, 91, 146, 154, 168, 438, 439
 Dal Fabbro Dott. Giuseppe - Ass. vol. - v. Andrea Costa, 14 pag. 91
 Dalla Barba Dott. Dina nata Brusin - Ass. str. - v. Morgagni, 46 - Tel. 29.461
 pagg. 63, 161
 Dalla Barba Dott. Giampietro - Ass. str. - v. Morgagni, 46 - Tel. 29.461
 pagg. 93, 161, 450
 Dalla Bernardina Prof. Lino - LD. Ass. vol. - v.le Vittoria - Vitt. Veneto -
 Tel. 55.104 - pagg. 73, 88, 466
 Dalla Costa Dott. Francesco - Ass. vol. - Schio (Vicenza) pag. 88
 Dalla Fina Giovanni - Ins. autista - v. S. Eufemia, 4 pagg. 178, 189
 Dall'Aglio Prof. Ing. Bruno - I. LD. A. - v. Luzzatti, 8
 pagg. 113, 114, 117, 146, 154, 172
 Dalla Palma Dott. Lodovico - Ass. vol. - v. S. Francesco, 52 - Tel. 29.513
 pagg. 92, 447
 Dalla Palma Prof. Modesto - LD. - v. S. Paolo, Feltre (Belluno) pag. 73
 Dallaporta Prof. Nicolò - O. - v. G. Marconi, 12 - Tel. 29.952
 pagg. 98, 103, 140, 487
 Dalla Rosa Dott. Ciro - Ass. vol. - Cl. Med. Osped. Civ. Padova pag. 92
 Dalla Torre Prof. Giacomo - LD. - S. Marco, Calle Ballotta, 4870 - Venezia
 pag. 73
 Dalla Torre Prof. Giovanni - Ass. vol. - LD. - Piazza Mazzini, 22
 pagg. 73, 89, 417, 418
 Dalla Venezia Dott. Giovanni - I. - S. Marco, 17254 - Venezia
 pagg. 99, 102, 146, 480
 Dalla Volta Prof. Alessandro - O. - v. Vescovado, 23 - Tel. 22.522
 pagg. 15, 42, 68, 79, 80, 81, 82, 84, 86, 91, 139, 438
 Dalle Ave Piero - Ins. - Osservatorio Astrofisico - Asiago (Vicenza) - Tel. 25
 pagg. 105, 178

Dalle Ore Prof. Giuseppe - LD. - v. C. Battisti, 147 - Tel. 23.355 pagg. 73, 466
 Dal Palù Prof. Cesare - Ass. LD. - v. A. Fusinato, 10 - Tel. 24.946
 pagg. 73, 90, 154, 169, 428, 429
 Dal Piazz Prof. Giorgio - E. - v. Cernaia, 3 - Tel. 23.812 pagg. 95, 489
 Dal Piazz Prof. Giovanni Battista - O. - v. Sanmicheli, 30 - Tel. 27.467
 pagg. 82, 96, 98, 104, 129, 139, 489
 Dal Santo Dott. Fausto - Borsista - Ist. Zooprofilattico pag. 128
 Dal Zotto Prof. Enzo - LD. I. Ass. vol. - v. R. da Piazzola, 13 - Tel. 26.898
 pagg. 73, 90, 108, 146
 Daminato Francesco - T. Avv. - Centro Geodetico pag. 124
 Da Molin Dott. Ettore - C. A. - CTSAR - v. Altinate, 30 - Tel. 23.922
 pagg. 41, 192
 D'Ancona Prof. Umberto - O. - v. Scalcerle, 9 - Tel. 23.030
 pagg. 69, 82, 84, 97, 104, 105, 108, 121, 129, 139, 492
 D'Angeli Dott. Ferruccio - Ass. str. - S. Marco, 3536 - Venezia pag. 123
 D'Antonio Dott. Adriana - Ass. str. - v. Stringher, 15 - Udine pagg. 50, 161
 Da Ponte Dott. Marina - Ass. vol. - S. Croce, 1677 - Venezia pag. 66
 D'Arbela Prof. Felice - LD. - S. Silvestro, 1176 - Venezia pagg. 73, 467
 Darbo Dott. Gabriele - I. Ass. - v. Pietro Selvatico, 46 - Arcella
 pagg. 99, 105, 146, 154, 170, 494
 Da Ronco Dott. Florio - Ass. vol. - Istituto Zooprofilattico pag. 128
 D'Aronco Prof. Gianfranco - I. LD. - v. Battistig, 28 - Tel. 51.141 - Udine
 pagg. 59, 60, 146, 381
 Datei Dott. Ing. Claudio - Ass. - v. L. Luzzatti, p. Faggio pagg. 116, 154
 Davì Dott. Sergio - Ass. vol. - Scuola d'Ostetricia - Verona pag. 131
 De Bastiani Prof. Giovanni - LD. - Montegrotto Terme (Padova)
 pagg. 73, 80, 169, 411
 De Bernardis Dott. Franco - Ass. str. - Clinica Chirurgica pagg. 91, 162, 438
 De Bertolis Dott. Glauco - Ass. str. - Tarzo (Treviso) pagg. 94, 162
 De Besi Dott. Adriana - Ass. str. - v. XX Settembre, 20-a - Tel. 24.114
 pagg. 61, 162
 De Biasi Dott. Laura - Ass. vol. - v. Ronchi - Ala (Trento) pag. 63
 Debiasi Dott. Sergio - Ass. vol. - v. A. Fusinato, 28 int. 3 pag. 91
 Debiasi Prof. Umberto - I. - v. A. Fusinato, 29 - Tel. 21.578 pagg. 54, 146
 De Bonis Dott. Guerrino - Ass. Osped. - Scuola d'Ostetricia - Trieste pag. 132
 De Cal Luigi - Ins. - v. S. Sofia, 17 pagg. 110, 178
 De Candia Dott. Giuseppe - Ass. str. - S. Lorenzo, 3850 - Venezia
 pagg. 90, 162, 433, 434, 435, 436
 De Castello Dott. Tullio - Ass. str. - Istituto Zooprofilattico pag. 128
 De Castro Dott. Bruno - Ass. str. - v. Delle Palme, 36 - Tel. 31.231
 pagg. 92, 162, 169, 440, 441
 Dechigi Prof. Melchiorre - F.R. - v. S. Pio X, 23 - Tel. 34.782
 pagg. 68, 70, 80, 82, 86, 87, 135, 415, 416, 540
 De Concini Dott. Carlo - Ass. vol. - v. A. Locatelli, 13-A pag. 104

De Focatiis Dott. Antonietta - Ass. inc. - Riv. S. Benedetto, 3 pagg. 115, 159
De Franchis Dott. Errico - Ass. vol. - v. del Padovanino, 15 - Tel. 22.985
pagg. 94, 460
Degan Dott. Ariosto - Ass. vol. - Ponte S. Nicolò (Padova) pagg. 121, 511
De Giorgio Prof. Aldo - LD. - v. Tadi, 17 - Tel. 30.948 pag. 73
De Giorgio Prof. Antonio - LD. - v. Nazario Sauro - S. Donà di Piave (Venezia)
pagg. 73, 467
Dei Rossi Prof. Armando - LD. - Cicerone, 8 - Trieste pagg. 73, 467
Delaiti Enrica - Ost. ass. - Scuola di ostetricia - Verona pag. 131
De Lazzari Isacco - Ins. avv. - v. Gradenigo, 6 - Tel. 27.236 pagg. 121, 182
Dell'Adami De Tarczal Prof. Geza - LD. - Ospedale Civile - Reparto Urologico
pag. 73
Delmarco Dott. Anita - Ass. str. - v. C. Battisti, 123 pagg. 102, 162, 481
Del Nunzio Prof. Balbino - O. Preside - v. M. Sanmicheli, 27 - Tel. 21.994
pagg. 41, 111, 112, 113, 115, 116, 124, 139, 504, 542
Del Vacchio Dott. Maria - Ass. vol. - p. Biblioteca pedagogica - Liviano pag. 66
De Marchi Prof. Antonio - A. LD. - v. S. Massimo, 37 - Tel. 22.281
pagg. 73, 80, 94, 131, 154, 168
De Marchi Dott. Prof. Cornelio - LD. - Ospedale Civile - Pordenone (Udine)
pag. 73
De Marchi Dott. Renato - Ass. str. - S. Polo, 1789 - Venezia - Tel. 25.269
pagg. 91, 162, 438
De Marco Dott. Giuditta - Ass. str. - v. S. Rosa, 4 pag. 61, 162
De Metz Dott. Antonio - Ass. vol. - Oltretorrente di Castelrotto (Bolzano) pag. 91
De Michieli Dott. Ing. Enzo - Ass. str. - v. N. Tommaseo pagg. 116, 162
De Negri Prof. Ugo - LD. - Corso del Popolo, 41 - Rovigo pagg. 73, 467, 474
Denes Prof. Giulio - LD. - Viale Cadorna, 14 - Tel. 29.856 pagg. 73, 82, 467
De Pascale Prof. Aldo - I. Ass. str. LD. - Clinica Pediatrica
pagg. 73, 94, 162, 169, 460, 461
De Poli Dott. Evelina - Ass. str. - v. S. Giovanni da Verdara, 68 - Tel. 30.755
pagg. 121, 162, 172, 516
De Polzer Prof. Alfredo - LD. - Buso Sarzano (Rovigo) pag. 49
D'Eredità Dott. Roberto - Ass. str. - v. Nullo, 6 - Tel. 27.457 pagg. 117, 162
De Rosa Dott. Guido - Ass. str. - A. Aleardi, 21-a - Tel. 20.018
pagg. 90, 162, 432, 434, 435
De Sandre Dott. Giorgio - Ass. vol. - v. O. Di Lasso, 3 - Tel. 33.954
pagg. 91, 430, 431
De Stefani Dott. Giambattista - Ass. str. - v. Trieste, 9-II - Tel. 23.399
pagg. 87, 93, 162, 169, 454, 455
Destro Angelo - Ins. - Stradella Destro, 6 - S. Lazzaro (Padova) - pagg. 61, 63, 178
De Vido Prof. Gianni - LD. - Piazza Matteotti, 2 - Treviso - Tel. 25.949
pagg. 73, 467
De Zanche Dott. Giampiero - Ass. - v. Galileo Galilei, 9-a - Tel. 20.630
pagg. 116, 154, 508

De Zanche Dott. Pier Luigi - Ass. vol. - Montegrotto Terme	pag. 92
De Ziller Leonardo - T. - v. Cernaia, 50	pagg. 102, 175
De Zuane Aldo - T. - v. F. Vannozzo, 4	pagg. 103, 175
Diano Prof. Carlo - O. - v. Luzzatti, 9 - Tel. 29.367	pagg. 58, 59, 60, 61, 140, 379, 540
Di Bernardi Giovanna - Ost. ass. - Scuola di ostetricia - Udine	pag. 132
Di Bez Giovanna - Ost. ass. - Scuola di ostetricia - Udine	pag. 132
Di Colbertaldo Prof. Dino - I. LD. - Cave del Predil - Udine - Tel. 5	pagg. 99, 101, 146, 490
Di Domizio Dott. Mario - C.A.C.E. - Ministero P.I.	pag. 191
Dieni Dott. Iginio - Ass. str. - v. Facciolati, 148	pagg. 104, 162
Di Jeso Dott. Fernando - Ass. vol. - S. Elia ai Miracoli, 18 - Napoli	pag. 102
Di Natale Filippo - Ins. - v. Pietro Maroncelli, 87	pagg. 178, 189
Di Pieri Prof. Ciro - O. - v. delle Palme, 38 - Tel. 21.261	pagg. 112, 116, 140, 503
Disertori Dott. Adalberto - Ass. str. - v. delle Palme, 2 - Tel. 21.676	pagg. 94, 162, 461
Disertori Prof. Giuseppe - LD. - v. Romagnosi, 26 - Trento	pagg. 73, 467
Di Trento Dott. Antonio - Ass. vol. - Dolegnano di S. Giovanni al Natisone (Udine) -	pag. 54
Dogliani Dott. Leonisio - Ass. vol. - Ospedale Civile - Feltre	pagg. 88, 407
Dogo Prof. Giovanni - LD. - v. Alicorno, 7 - Tel. 35.029	pagg. 73, 468
Dolcini Avv. Walter - CA. C.A.C.E. - v. B. Bellano, 7 - Tel. 22.059	pagg. 41, 191
Dolcher Tullio - I. Ass. - v. Donatello, 16	pagg. 99, 102, 146, 154, 476
Dolfini Prof. Giulio - LD. - Lungadige Matteotti, 15 - Verona	pag. 73
Domini Marisa - Ost. ass. inc. - Scuola di ostetricia - Bolzano	pag. 132
Donà Dalle Rose Prof. Antonio - LD. Direttore - Stazione Sper. di Bieticoltura Rovigo -	pagg. 120, 517
Donà Prof. Ferdinando - Ass. LD. - v. S. Bellino, 4 - Tel. 31.899	pagg. 101, 104, 154, 170, 487
Donà Dott. Gaetano - Ass. vol. - Megliadino S. Fidenzio (Padova)	pag. 54
Donini Prof. Francesco - LD. - v. S. Francesco, 3 - Trieste	pagg. 73, 468
Doria Arduino - Appl. - Pontevigodarzere - Strada del Brusasorsi, 4	pag. 188
D'Osvaldo Prof. Ettore - LD. - v. Dante, 8 - Gorizia	pag. 73
Dozza Adelmo - T. - v. S. Omboni, 4	pagg. 103, 175
Draghetti Prof. Alfonso - I. - viale Caduti in Guerra, 134 - Modena - Tel. 2024	pagg. 121, 146, 509, 540
Draghi ved. Angela n. Giachele - Ins. avv. - v. Battaglia, 149 - Mandriola (Padova)	pagg. 182, 190
Drago Dott. Eligio - Ass. vol. - v. Canal, 21 - Tel. 28.788 -	pagg. 94, 459, 461
Drudi Gambillo Dott. Carola - Ass. vol. - S. Croce, 6 - Venezia - Tel. 22.728	pag. 91
Duca Prof. Aldo - LD. A. - Scuola d'Ostetricia - Trieste	pagg. 73, 132
Durante Dott. Luigi - Ass. vol. - Prata di Pordenone (Udine)	pag. 103
Dusi Prof. Riccardo - LD. - v. Perasto, 72 - Lido Venezia	pag. 60

E

Ebner Elena - Ost. inc. - Scuola di Ostetricia di Bolzano pag. 132

F

- Fabbri Colabich Prof. Ing. Giorgio - O. - v. S. Francesco, 95 - Tel. 30.696
pagg. 112, 113, 115, 139, 502
- Fabbri Colabich Dott. Cav. Uff. Pier G. - Dirett. amm. - v. Petrarca, 9 - Tel. 24.983
pagg. 41, 42, 187, 191
- Fabris Prof. Emma - LD. - v. Velai - Feltre (Belluno) pag. 101
- Fabris Prof. Francesco - Ass. LD. - v. Duca degli Abruzzi, 29 - Tel. 35.511
pagg. 73, 85, 91, 154, 169
- Faccioli Leone - T. - v. G. Medici, 6 pagg. 116, 175
- Facchi Prof. Giorgio - LD. - Riviera Paleocapa, 14 pag. 60, 398
- Facco Oreste - T. - v. F. Marzolo, 66 pagg. 121, 175
- Faggin Atonio - Ins. avv. - v. N. Orsini, 12-g pag. 90, 182
- Faggin Prof. Giuseppe - LD. - v. Dello Stadio, 3 - Vicenza - Tel. 6089 - pag. 60
- Faggio Alberto - Ins. - v. L. Luzzatti, 6 pagg. 117, 178
- Faggiotto Antonio - Ins. avv. - Riv. S. Benedetto, 38 pagg. 89, 182
- Faggiotto Prof. Agostino pagg. 59, 383
- Faggiotto Maria Concetta - Direttrice Casa Studentessa pag. 191
- Faggiotto Dott. Pietro - Ass. str. - Riv. Tito Livio, 13 - Tel. 29.508 pagg. 61, 162
- Failla Dott. Ing. Gaetano - Ass. str. - v. A. Cavalletto, 9 - Tel. 26.158
pagg. 115, 162
- Fanno Prof. Marco - E. - v. A. Aleardi, 19 - Tel. 26.255 pagg. 47, 376
- Fanti Dott. Marco - Ass. str. - P.zza T. Brusato, 3 - Brescia - Tel. 24.520
pagg. 121, 162
- Fantin Bruna - Ass. maestra osp. - Scuola Ostetricia - Trieste pag. 132
- Fanton Prof. Edoardo - LD. - c. Palladio, 131 - Vicenza pag. 73
- Faraon Amedeo - Ins. - v. L. Luzzatti, 16 pagg. 51, 54, 178
- Farina Dott. Alberto - C.T.S.A.R. - C. Porta Nuova, 22 - Verona pag. 193
- Fasola Franca n. Vanzetta - Ass. str. - v. del Padovanino, 5 pagg. 61, 162
- Fasoli Dott. Umberto - Ass. str. - Valeggio sul Mincio (Verona) pagg. 103, 162
- Fasolo Antonio - T. - v. Marghera, 41-B pagg. 116, 175
- Fassina Dott. Giuliana - Ass. vol. - v. Porara, 3 - Mirano (Venezia) - Tel. 65
pagg. 88, 410
- Fattovich Prof. Giovanni - LD. - Ist. S. Clemente - Venezia pagg. 73, 468
- Fava Prof. Antonino - A. I. LD. - v. S. Bellino, 2 - Tel. 21.903
pagg. 99, 101, 103, 146, 154, 481, 482
- Fava Dott. Elena n. Zotti - Ass. str. - v. S. Bellino, 2 - Tel. 21.903 - pagg. 103, 162
- Favaretti Dott. Giorgio - Ass. vol. - v. P. De Silvestri, 4 pag. 121
- Favero Dott. Paolo - Ass. I. - v. Montona, 4
pagg. 99, 102, 146, 154, 171, 479, 480, 481

- Fazio Dott. Antonio - Ass. str. - v. A. Di Sangiuliano, 219 - Catania
pagg. 90, 162, 433
- Felisari Giulio - O.R.S. pag. 42
- Felisi Dott. Alessandro - Ass. vol. - Lavagno (Verona) pag. 89
- Ferasin Dott. Francesco - Ass. - I. - v. Zara, 157 pagg 99, 104, 146, 155, 171, 489
- Ferraboschi Prof. Mario - LD. - viale IV Novembre, 16 - Tel. 20.489 pag. 49
- Ferracin Comm. Mario - C.A. - Istituto Zooprofilattico pag. 128
- Ferrante Prof. Angelo - A. LD. - v. Belzoni, 6 - Tel. 26.154
pagg. 73, 79, 81, 93, 155
- Ferrante Dott. Luigi - Ass. - Pontebba (Udine)
pagg. 94, 155, 169, 418, 449, 460, 461
- Ferranti Prof. Francesco - LD. - Ospedale Civile - Este (Padova) pagg. 73, 468
- Ferrari Carlotta - T. - v. Da Osa, 12 - Tel. 30.213 pagg. 52, 175
- Ferrari Dott. Fabio - Ass. - viale Miramare, 45 - Trieste - Tel. 32.591
pagg. 103, 155, 171, 487
- Ferrari Prof. Giovanni - LD. - S. Gregorio alla Salute, 344 - Venezia
pagg. 49, 376
- Ferrari Dott. Giovanni - Ass. - Molinella (Bologna) pagg. 121, 155
- Ferrari Pietro - Appl. - v. Lago Ascianghi, 6 pag. 189
- Ferrari Dott. Pier Luigi - Ass. vol. - v. B. Pellegrino, 44 pag. 94
- Ferrarino Prof. Pietro - O. - v. Luzzatti, 16 - Tel. 29.007
pagg. 58, 61, 65, 129, 140, 539
- Ferri Prof. Dante - LD. - v. Roma, 19 - Mantova pag. 73
- Ferro Prof. Agostino - LD. - Porta Adige, 10 - Rovigo - Tel. 3121 - pagg. 73, 468
- Ferro Aldo - Ins. - v. Giuseppe Favaretto, 28 - Pontevigodarzere - pagg. 178, 189
- Ferro Prof. Ing. Antonio - I. LD. Ass. - v. Roma, 29 - Tel. 21.731
pagg. 113, 114, 116, 146, 155, 172, 508
- Ferro Prof. Guido - O. Rettore - Riv. S. Benedetto, 74 - Tel. 21.267
pagg. 7, 41, 42, 43, 98, 112, 113, 116, 124, 129, 139, 191, 192, 521, 547
- Ferro Dott. Ottone - I. A. - Riv. S. Benedetto, 74 - Tel. 21.267
pagg. 120, 121, 146, 155, 172, 514
- Fersuoch Anna - Ins. - v. S. Francesco, 91 pagg. 52, 178
- Feruglio Dott. Giorgio - Ass. vol. - Martignacco (Udine) pag. 92
- Fezzi Dott. Mino - Ass. vol. - Ospedale Civile - Mestre pag. 88
- Filippin Dott. Anita - Ass. vol. - v. delle Palme, 2 bis pag. 66
- Filosofo Prof. Italo - LD. Ass. - v. Motton S. Lorenzo - Vicenza - Tel. 5427
pagg. 101, 103, 155
- Finardi Lucia - Ost. ass. - Scuola di Ostetricia - Verona pag. 131
- Fiocco Prof. Giuseppe - FR. CSU - Prato della Valle, 11 - Tel. 21.126
pagg. 43, 56, 59, 60, 135
- Fiocco Luigi - Alunno d'ord. avv. - Strada Montà, 170 pag. 188
- Fiorani Dott. Mario - I. - v. B. Ferrari, 14 - Modena
pagg. 99, 103, 146, 483, 484
- Fioravanti Aldo - Ins. - c. V. Emanuele II, 90 pagg. 117, 178
- Fioravanzo Franca - Ost. ass. - Scuola di Ostetricia - Verona pag. 131

Fiore Dott. Gaetano - Ass. vol. - v. Rossetti, 25 - Trieste pagg. 92, 440
 Fiorenzato Mario - Ins. avv. - Istituto Zooprofilattico pag. 128
 Fiori Dott. Angelo - Ass. str. - v. Brebbia, 2 - Valdagno - Tel. 41.248
 pagg. 83, 89, 162, 169, 448
 Fiorini Prof. Enoch - LD. - viale dei Colli, 16 - Rovereto (Trento) pag. 73
 Fiorot Prof. Dino - LD. Ass. - v. Benavides, 3 - Tel. 32.749 pagg. 54, 155
 Flarer Prof. Franco - O. - v. S. Sofia, 16 - Tel. 23.717
 pagg. 42, 68, 81, 83, 92, 139, 449, 542
 Flores D'Arcais Prof. Giuseppe - O. Preside - v. Sperone Speroni, 17 - Tel. 36.142
 pagg. 41, 59, 61, 65, 126, 141, 399, 539
 Fochesato Norma - Ost. ass. - Scuola di Ostetricia - Verona pag. 131
 Foffani Prof. Antonio - Ass. I. LD. - v. Marghera, 43 bis - Tel. 33.656
 pagg. 99, 101, 102, 147, 155, 171, 479, 480
 Foffani Prof. Guglielmo - LD. - viale Eretenio, 10 - Vicenza pag. 74
 Foffani Dott. Maria Regina nata Lattanzi - Ass. vol. - v. Marghera, 43 bis
 pag. 102
 Folena Prof. Gianfranco - S. - v. Vesalio, 6 - Tel. 26.037
 pagg. 58, 61, 65, 141, 380
 Fontanari Prof. Diego - Ass. LD. - v. Briosco, 18 - Tel. 30.611
 pagg. 74, 84, 93, 155, 169
 Fontanella Dott. Enrico - Ass. str. - vicolo S. Massimo, 9 - Tel. 29.086
 pagg. 89, 162, 416, 417
 Forattini Prof. Carlo - A. LD. - v. Malaman, 4 - Tel. 35.871
 pagg. 74, 85, 92, 155, 169, 439, 440
 Forlini Prof. Euclide - Direttore Scuola d'Ostetricia - v. Piave, 1 - Udine pag. 132
 Formentin Antonino - Operaio - v. M. Sanmicheli, 78 pagg. 182, 189
 Fornasari Dott. Elena - Ass. vol. - I. - v. T. Aspetti, 16
 pagg. 102, 109, 147, 479
 Fornasiero Dott. Ulderico - Ass. str. - v. Deserto, 81 - Este (Padova)
 pagg. 109, 162
 Feroni Dott. Oliviero - Ass. vol. - v. Principe Amedeo, 31 - Mantova pag. 93
 Forti Cav. d. Lavoro Bruno - C.T.S.A.R. - v. Coroneo, 4 - Trieste pag. 193
 Fortini Dott. Luigi - C.A.C.E. - Ministro LL.PP. - Roma pag. 191
 Fortuna Dott. Maria Teresa - Ass. vol. - Corso S. Felice, 51 - Vicenza pag. 62
 Forzan Enrico - Capo operaio - v. Monte Cengio, 4 pagg. 182, 189
 Fracasso Dott. Egidio - I. Istituto Radiologia pag. 84
 Fracasso Dott. Bruno - Ass. vol. - Ist. Zooprofilattico pag. 128
 Francalanci Dott. Giorgio - Ass. str. - Ist. Zooprofilattico pag. 128
 Franceschini Dott. Valeria - Ass. str. - v. Mentana, 13 - Verona - Tel. 24.227
 pagg. 88, 162, 169, 410, 411, 451
 Francescon Prof. Achille - LD. - Ospedale Psichiatrico - Vicenza pag. 74
 Francescon Prof. Mario - LD. - v. Cristoforo Moro, 18 pag. 74
 Francesconi Dott. Giovanni - Ass. str. pag. 121, 162
 Franchini Prof. Aldo - O. - v. Morgagni, 6 - Tel. 24.911
 pagg. 49, 69, 83, 87, 115, 140, 425, 540, 542

Franco Dott. Giovanni - Ass. vol. - v. Malta, 4 - Tel. 20.099 pagg. 94, 457, 458
 Franco Prof. Mario - LD. - v. P. Poli, 13 pag. 74
 Franzolin Prof. Cesare - LD. - Ospedale Civile - Castelfranco (Treviso) pag. 74
 Frasson Dott. Edardo - I. - v. R. Timens, 16 - Trieste pagg. 99, 103, 147, 482
 Frasson Prof. Ugo - LD. - Schio (Vicenza) pagg. 74, 405, 468
 Fregnan Dott. Ettore - Ass. str. - v. Dotti, 1 - Treviso - Tel. 5724
 pagg. 93, 162, 451
 Frigo Dott. Mario - Ass. vol. - Belfiore d'Adige (Verona) pagg. 91
 Frugoni Prof. Piero - I. LD. - v. Aquileia, 4 - Pal. Torre - Tel. 34.147
 pagg. 70, 74, 84, 147, 449, 450
 Furlan Margherita - T. avv. - Ist. Zooprofilattico pagg. 128
 Furlan Dott. Silvano - Ass. vol. - v. Manzoni, 81 pag. 90
 Furlinetti Mario - Ins. - v. S. Sofia, 17 pagg. 178, 189

G

Gabrielli Prof. Sestilio - LD. - v. L. Moro, 43 - S. Vito al Tagliamento (Udine)
 pagg. 74, 469
 Gaburro Prof. Dino - A. LD. - v. Jacopo Facciolati, 134 bis - Tel. 25.971
 pagg. 74, 83, 85, 94, 155, 168, 459, 460
 Gaffuri Dott. Edoardo - Ass. str. - Strada del Salino, 15 - Torino
 pagg. 87, 89, 162
 Gagliardi Dott. Francesco - Ass. str - v. Sansovino, 10 - Tel. 28.037
 pagg. 94, 162, 457
 Gagliardi Dott. Giorgio - Ass. - Ist. Zooprofilattico pag. 128
 Gagliardo Dott. Prof. Elena - Ass. vol. LD. - v. Loredan, 4-a pagg. 102, 481
 Galan Dott. Nelson - Ass. vol. - v. Sografi, 44 pag. 92
 Galeazzo Cesare - Ins. - v. Forcellini, 199 - Terranegra (Padova)
 pagg. 102, 178
 Galiano Dott. Guido - Ass. vol. - Strada Vigonovese, 101 - S. Gregorio di Camin
 (Padova) pag. 103
 Gall Prof. Pietro - LD. - v. Carducci, 20 - Trieste - Tel. 95.078 pag. 74
 Galla Dott. Francesco - Ass. vol. - v. X Giugno, 91 - Vicenza pag. 92
 Galli Dott. Luigi - Ass. vol. - Gallarate (Varese) pag. 61
 Galligioni Dott. Francesco - Ass. vol. - v. Descalzi, 10 pag. 92
 Galimberti Dott. Cesare - Ass. str. - Castello 2076 - Fond. Tana - Venezia
 pagg. 61, 163, 168
 Gallina Dott. Anna Maria - I. P.za Gallina, 148 - Mira Taglio (Venezia) - Tel. 54
 pagg. 54, 147, 377
 Gallinari Francesco - Ins. - Piazza Giotto, 20 pagg. 104, 178
 Gamba Prof. Antonio - Ass. LD. - v. S. Francesco, 72 - Tel. 30.131
 pagg. 74, 90, 155, 169, 425, 426, 437
 Gamba Dott. Francesco - Ass. vol. - v. Morgagni, 22 pag. 89
 Gamba Dott. Renato - Ass. vol. - S. Marco, 2511-A - Venezia pag. 94

- Gambardella Dott. Maria - Ass. vol. - Piazza Castello, 1 - Tel. 21.543 pag. 66
- Gambetti Caterina - Ost. ass. inc. - Scuola di ostetricia - Bolzano pag. 132
- Gambi Dott. Sergio - Ass. str. - Monfalcone (Gorizia) pagg. 105, 163
- Gasparetto Dott. Alessandro - Ass. str. - Corso Gastaldi, 25 - Genova
pagg. 91, 163, 438
- Gasparini Luciano - Alunno d'ord. avv. - v. Vicenza, 3-int. 1 pag. 188
- Gasparini Prof. Antonio - LD - v. Carducci, 6 - Schio (Vicenza) pag. 74
- Gasparini Dott. Ferdinando - Ass. - v. Duca d'Aosta, 35 - Mestre - Venezia -
Tel. 50.104 pagg. 116, 155, 503
- Gasparini Prof. Francesco - I. A. LD. - v. Morgagni, 24 - Tel. 32.943
pagg. 74, 88, 99, 147, 155, 168, 404, 405
- Gasparini Prof. Innocenzo - I. - v. Citolo da Perugia, 8 pagg. 54, 147
- Gasparini Dott. Sergio - Ass. vol. - v. C. Leoni, 8 - Tel. 26.639 pagg. 84, 91
- Gasparini Leporace Prof. Tullia - I. LD. - Bibl. Marciana - Venezia
pagg. 59, 60, 147
- Gasparini Dott. Vinicio - Ass. vol. - v. Garibaldi, 23 - Dolo (Venezia) pag. 89
- Gasperoni Prof. Gaetano - LD. - v. Lima, 10 - Roma pagg. 60, 398
- Gatti Paolo - T. - Ist. Zooprofilattico pag. 128
- Gatti Salvatore - Ach. capo - v. D. Turazza, 9 - Tel. 37.868 pag. 187
- Gatto Dott. Antonio - Ass. vol. - v. P. Canal, 6 - Tel. 35.833
pagg. 94, 457, 458
- Gavini Prof. Rocco - Ass. str. - LD. - v. S. Gaetano, 2 - Tel. 25.983
pagg. 74, 94, 163, 459
- Gazzarini Alessandro - Ass. osp. - Scuola Ostetricia - Venezia pag. 131
- Gennaro Prof. Antonino - LD. I. - v. Osservatorio, 5 - Tel. 23.459
pagg. 99, 101, 129, 147, 487, 497
- Gentile Prof. Marino - O. - Prato della Valle, 22-a - Tel. 21.868
pagg. 59, 61, 65, 129, 140, 399, 539
- Gentili Ettore - Ins. avv. - v. Da Rio, 36 - Carrara S. Stefano (Padova)
pagg. 182, 190
- Gentilini Prof. Luigi - LD. - Conegliano Veneto (Treviso) pag. 120
- Geremia Prof. Bruno - Ass. vol. LD. - v. L. Belludi, 3 - Tel. 32.265
pagg. 74, 91
- Gerola Prof. Marcabruno - LD. - v. A. Aleardi, 19 pag. 101
- Geyer Prof. Mario - LD. A. Osp. - Scuola Ostetricia - v. C. Battisti, 19 - Trieste
pagg. 74, 132
- Ghedini Prof. Giovanni - LD. - v. Vescovado, 25 pag. 74
- Ghetti Prof. Augusto - S. - v. Umberto I, 12 - Tel. 31.179
pagg. 113, 116, 117, 129, 141, 506
- Ghillini Prof. C. Alberto - I. - v. Farini, 26 - Bologna - Tel. 26.976
pagg. 120, 122, 147, 516
- Ghiotto Dott. Giorgio - Ass. vol. - Piazza Mazzini, 22 pagg. 91, 430, 431
- Giacomazzo Dott. Giacinto - T. - v. Zabarella, 33 pagg. 51, 175
- Giacomelli Dott. Marco - Ass. vol. - v. A. Gabelli, 19 pag. 51
- Giacomelli Dott. Paolo - Ass. vol. - v. A. Gabelli, 19 pag. 94

Giacometti Prof. Giovanni - Ass. LD. - Cannaregio, 2137 - Venezia
 pagg. 101, 102, 155, 171, 479, 480
 Giacon Napoleone - Ins. - v. Sabotino, 12 pagg. 91, 178
 Giacon ved. Olga n. Turato - Ins. avv. - v. Conciapelli, 19 pagg. 88, 182
 Giancola Cav. Uff. Giuseppe - Direttore Case dello Studente pag. 191
 Giancesini Giovanni - Ins. - vic. Tifi degli Odasi, 5 pagg. 103, 178
 Giannini Prof. Rolando - LD. - Città di Castello pag. 74
 Giarelli Prof. Luigi - A. LD. - v. Falloppio, 14 - pagg. 74, 79, 88, 155, 169, 407
 Giavarra Dott. Wester - Ass. vol. - I. - v. S. Francesco, 57 pagg. 99, 103, 147
 Giora Lorenzo - Ins. avv. - San Vito - Vigonza pagg. 115, 182
 Giordani Soika Dott. Prof. Antonio - LD. - S. Marco, 1757 - Venezia pag. 101
 Giovagnoli Dott. Maria - Ass. vol. - v. C. Battisti, 139 - Tel. 21.441 - pag. 103
 Giovannini Dott. Anselmo - Ass. str. - v. Bortolomeo d'Alviano, 3
 pagg. 92, 163, 440
 Giroto Dott. Clara - Ass. vol. - v. S. Francesco, 35 - Vicenza - Tel. 3654
 pagg. 93, 451
 Giroto Vasco - Ass. str. - Istituto Zooprofilattico pag. 128
 Giudice Dott. Elena n. Crepaz - Ass. str. - v. Altinate, 45-B - pagg. 65, 163, 168
 Giuffrida Prof. Francesco - LD. - v. Marconi, 36 pag. 74
 Gobbato Prof. Ferdinando - LD. Ass. str. - Corso Bramante, 86 - Torino
 pagg. 74, 87, 89, 163
 Gobbato Walter - T. - v. Bottego, 5 pagg. 104, 175
 Godina Dott. Marino - Ass. vol. - v. Tiziano Minio, 40 pagg. 92, 446, 448
 Golin Prof. Angelo, - I. LD. - v. Sorio, 19 pagg. 74, 82, 85
 Gomiero Giovanni - Ins. - v. Loredan pagg. 103, 178
 Gomiero Michelangelo - Ins. - v. S. Massimo, 20 pagg. 93, 178
 Gonzato Dott. Ada - Ass. str. - v. R. da Piazzola, 14 - Tel. 32.523
 pagg. 61, 163
 Gonzato Dott. Renzo - Ass. str. - v. R. da Piazzola, 4 - Tel. 32.523 pagg. 105, 163
 Gottardelli Dott. Cesare - I. Ass. - v. Falloppio, 14 - Tel. 32.415
 pagg. 99, 116, 147, 155
 Gottardi Giuseppe - T. - Istituto Zooprofilattico pag. 128
 Gottardi Dott. Ing. Vittorio - Ass. I. - piazzale Stanga - BIRI, 25
 pagg. 113, 115, 147, 155, 172, 503
 Gottardo Dott. Benito - Ass. vol. - Selvazzano (Padova) pag. 92
 Gotte Prof. Lorenzo - Ass. LD. - Valmarana - Noventa Padovana - Tel. 91.020
 pagg. 74, 88, 155, 169, 404, 409, 419
 Granata Prof. Lino - Ass. vol. - LD. - v. XX Settembre, 16 - Tel. 22.053
 pagg. 74, 85, 87, 91, 169
 Grandi Zilio Prof. Gaetano - LD. - v. del Carmine, 12 pag. 74
 Grandi Dott. Francesco - I. - Riv. Carmine, 12 pagg. 99, 147, 479
 Grandi Prof. Giulio - LD. - v. S. Lazzaro, 17 - Trieste, Tel. 37.173 pag. 74
 Grassetto Geom. Comm. Ivone - C.T.S.A.R. - v. Mentana, 8 pag. 192

Grazi Dott. Vezio - Ass. vol. - Scuola di ostetricia - Bolzano	pag. 132
Greggio Antonio - Ins. - SS. Pietro e Paolo - Voltabarozzo	pagg. 110, 178
Greggio Dott. Flavio - Ass. vol. - v. S. Stefano, 26 - Este (Padova)	pag. 52
Greselin Lea n. Michelini - T. - corso Vitt. Emanuele II, 10	pagg. 94, 175
Griggio Dott. Luciana - Ass. str. - v. T. Aspetti, 16 - Tel. 33.123	pagg. 102, 155, 171, 480, 481
Grigoletto Giovanni - Ins. avv. - Istituto Zooprofilattico	pag. 128
Grigolon Sergio - Applicato - v. Varese, 1	pag. 188
Grilli Dott. Mario - I. - v. Marzolo, 19	pagg. 109, 147
Grinovero Prof. Cesare - I. - v. Vincenzo Foppa, 3 - Brescia	pagg. 120, 147, 509
Grioli Prof. Giuseppe - O. - L. Luzzatti, 16 - Tel. 32.122	pagg. 50, 98, 105, 140
Gritisch Dott. Alfredo - Ass. vol. - Scuola di ostetricia - Bolzano	pag. 132
Grossato Dott. Enzo - Consigliere - v. Teofilo Folengo, 4 - Tel. 33.733	pagg. 187, 191
Grosser Dott. Giovanna - Ass. vol. - v. S. Massimo, 37-bis	pag. 89
Grubissich Dott. Claudio - A. - Osservatorio astronomico	pag. 129
Grueff Dott. Prof. Todor - LD. - v. Fra Mauro, 6-A - Venezia-Lido	pag. 74
Guacci Rag. Giorgio - Vice Rag. avv. - v. S. Pio X, 35 - Tel. 33.726	pag. 188
Guarino Jolanda - Alunna d'ord r.s.t - Ponte S. Nicolò (Padova)	pag. 187
Guarnieri Dott. Silvio - Ass. vol. - v. Mezzaterra - Feltre (Belluno) - Tel. 2137	pag. 61
Guerra Dott. Silvio - Ass. vol. - Scuola di ostetricia di Verona	pag. 131
Guerrero Dott. Luciano - I. - Cannareggio, 105 - Venezia - Tel. 21.011	pagg. 99, 147, 486, 487
Guicciardi Prof. Enrico - O. - v. Thaon di Revel, 9 - Tel. 21.172	pagg. 48, 49, 51, 139
Guicciardi Prof. Giuseppe - E. - v. Romegialli, 7 - Sondrio	pag. 131
Gullo Dott. Franco - Ass. str. - v. Tadi, 13 - Tel. 30.333	pagg. 51, 163
Gusso Prof. Aldo - LD. - Corso Vitt. Emanuele, 20 - Ancona	pag. 74
Gustin Dott. Nevea - Ass. str. - Corso del Popolo, 11	pagg. 103, 163

H

Halfer Prof. Giuseppe - LD. - Ospedale Civile - Bolzano	pag. 74
Hietsch Dott. Otto - Lett. - I. - Thiminggasse, 7 - Wien XVIII	pagg. 59, 61, 66, 147, 155, 167
Hippoliti Dott. Angelica - Ass. vol. - v. Mostra, 3 - Bolzano	pag. 66
Hjrat Carlo - Tecnico avv. - v. Ponchielli, 5	pagg. 103, 181
Hueber Prof. Franco - I. LD. - v. Rezzonico, 22-Iip. - Tel. 28.289	pagg. 74, 83, 84, 449

I

- Iliceto Prof. Antonio - I. Ass. - LD. - v. Falloppio, 35 - Tel. 27.125
 pagg. 101, 103, 120, 147, 155, 171, 485
- Impallomeni Dott. Giambattista - Ass. - v. Da Osa, 12 - Tel. 30.213
 pagg. 51, 155, 167
- Incarbone Francesco - Custode - v. F. d'Acquapendente, 22 pagg. 182, 190
- Indestege Luc - I. Lettor. vol. - S. Maurizio, 2716 - p. De Robilant - Venezia
 Tel. 27.567 - pagg. 59, 61, 147
- Indri Prof. Egidio - LD. - Dorsoduro, 866 - Venezia - Tel. 34.247 pagg. 114, 508
- Innocenti Dott. Silvio - C.T.S.A.R. pag. 193
- Introna Prof. Francesco - A. LD. - I. - v. S. Gaetano, 2
 pagg. 70, 74, 83, 89, 147, 155, 168, 425
- Irsara Dott. Angelo - Ass. str. - Ist. Zooprofilattico pag. 128
- Iurzolla Prof. Ing. Ezio - LD. I. A. - v. Luzzatti, 16 - Tel. 32.117
 pagg. 113, 114, 116, 147, 155, 172, 507
- Ivanoff Prof. Nicola - LD. I. - Ponte della Salute, 112 - Venezia - pagg. 60, 62, 398

J

- Jacchia Prof. Luigi - LD. - Corso del Popolo, 12 - Tel. 24.899 pag. 74
- Jess Dott. Lucio - Ass. str. - v. Monte Ortigara - Bassano del Grappa - Vicenza
 pagg. 103, 163, 486
- Jovine Dott. Alfonso - Ass. vol. - Cl. Chirurg. pag. 91
- Jvanoff Dott. Alessandro - Lett. str. - Viale Vat, 1 - Udine pagg. 62, 163

K

- Kind Prof. Adolfo - I. LD. - v. Sorio, 110 pagg. 99, 101, 147, 486
- Koch Prof. Carlo - LD. - v. Ireneo della Croce, 9 - Trieste pagg. 74, 469
- Kratter Prof. Vittorio - LD. - S. Marco, 5091 - Venezia pagg. 74, 469

L

- Lambertini Luigi - Ins. - v. Falloppio, 16 pagg. 90, 178
- Lana Valerio - Alunno d'ord. - v. G. Bruno, 40 pag. 188
- Lang Prof. Carlo Alberto - LD. - v. Giulia, 100 - Trieste pagg. 74, 470
- Lanza Prof. Pietro - LD. - v. C. Cattaneo, 23-A - Vicenza pagg. 101, 480, 481
- Latella Dott. Salvatore - Ass. vol. - v. Pellicano, 21-b - Reggio Calabria pag. 94
- Laurenti Dott. Marina - Ass. vol. - Prato della Valle, 48 pag. 91
- Lazzaretto Dott. Romeo - Ass. vol. - v. Armistizio, 58 pag. 91
- Lazzaretto ved. Silvia n. Zaramella - Ins. avv. - v. Marzolo, 7 pagg. 117, 182

Lazzarini Prof. Lino - I. LD. - Prato della Valle, 18 - Tel. 21.368
pagg. 60, 66, 147

Larrazini Prof. Vittorio - E. CSU.
pagg. 43, 55, 390

Lazzaro Dott. Albino - I. A. - v. Furlanetto, 18 - Tel. 22.959
pagg. 113, 115, 147, 155

Lecce Prof. Michele - L.D. - v. Teatro Filarmonico, 8 - Verona - Tel. 37.436
pagg. 54, 378

Lecis Dott. Ing. Joseph - Ass. str. - P.le Stazione, 1
pagg. 116

Lechi Dott. Francesco - Ass. str. - v. Magenta, 27 - Brescia -
pagg. 121, 163

Lenarduzzi Prof. Guerrino - LD. I. - v. S. Massimo, 5 - Tel. 22.450
pagg. 70, 75, 80, 84, 87, 92, 147, 446, 448, 542

Leonardi Prof. Piero - A. LD. - v. G. Modena, 31-a - Tel. 35.560
pagg. 75, 86, 90, 155, 168, 427, 428

Leoni Prof. Aldo - Ass. Inc. LD - Corso del Popolo 11
pagg. 75, 81, 92, 159, 440

Leoni Ugo - Alunno d'ord. avv. - v. Teofilo Folengo, 15
pag. 189

Leopardi Dott. Giuseppe - Ass. inc. - Scuola di ostetricia - Bolzano
pag. 132

Lercara Dott. Francesco - Ass. vol. - v. F. Crispi, 31 - Trieste
pag. 89

Limentani Dott. Silvia - Ass. str. - v. Carlo Cerato, 8
pagg. 103, 163

Lion Rag. Bruno - Ragioniere - v. Teofilo Folengo, 4 - Tel. 33-233
pagg. 188, 191

Lion Stoppato Dott. Cesare - Vice Segretario avv. ass. vol. - v. Altichiero, 55 -
Tel. 31.766 - pagg. 54, 188

Lion Ubaldo - Ins. avv. - v. G. Giusti, 24
pagg. 122, 182

Lipomano Silvia - Telefonista - v. C. Battisti, 48
pagg. 178, 190

Lista Carlo - Ins. - v. Portello, 38
pagg. 178, 189

Locatelli Dott. Carlo - Ass. vol. - v. Donatello, 16
pagg. 91, 428

Locatelli Rosella - Ost. osp. - Scuola d'Ostetricia - Udine
pag. 132

Lodi Ettore - Ins. avv. - Ist. Zooprofilattico
pag. 128

Lojacono Dott. Leonardo - Ass. vol. - v. Gattamelata, 14 - Tel. 23.855
pagg. 90, 433, 435, 436

Longo Dott. Oddone - Ass. - Castello, 4705 - Tel. 25.493 - Venezia
pagg. 61, 155

Loprieno Dott. Giordano - Ass. osped. - Scuola d'Ostetricia - Venezia
pag. 131

Loredan Dott. Giuseppe - Ass. vol. - Latisana (Udine)
pag. 116

Lorenzi Prof. Sen. Angelo - LD. - v. del Santo, 27
pagg. 75

Lorenzi Dott. Egle - Ass. str. - Piazza Carli, 8 - Asiago (Vicenza)
pag. 123

Lorenzoni Dott. Giovanni - Ass. str. - v. Umberto I, 20
pagg. 63, 163

Lorenzoni Dott. Giovanni - Borsista - Ist. Zooprofilattico
pag. 128

Loria Prof. Arturo - I. A. LD. - Strà (Venezia)
pagg. 84, 99, 101, 103, 147, 155, 170, 486, 487

Lorigiola Lucia - Appl. avv. - Ist. Zooprofilattico
pag. 128

Loro Prof. Amleto - LD. - v. Lucatello, 6
pagg. 75, 84

Loteni Massimiliano - Ins. avv. - v. Biscia, 44 - Chiesanuova
pagg. 102, 182

Lovisatti Prof. Nicola - LD - Piazza Garibaldi - Treviso
pagg. 75, 470

Lovisato Prof. Luciano - LD. - v. del Bosco, 2 - Trieste	pagg. 75, 470
Lovison Albano - Ins. - v. Portello, 4	pagg. 90, 178
Lovison Assunta n. Masotti - Ins. avv. - v. Magenta, 62	pagg. 182, 190
Lucatello Prof. Guido - I. - v. Altinate, 26 - Tel. 26.444	pagg. 54, 147
Lucchetti Prof. Giovanni - I. - v. Macallé, 4 - Ferrara - Tel. 6393	pagg. 120, 147, 510
Luciani Ing. Mario - C.T.S.A.R. - Pedavena	pag. 193
Lucchini Giovanna - Ostetr. osp. - Scuola di Ostetricia - Udine	pag. 132
Luisse Raimondo - T. - v. Orto Botanico, 16	pagg. 102, 175
Lunghi Loredana - T. avv. - Istituto Zooprofilattico	pag. 128
Lunghi Luigi - T. - v. Teofilo Folengo, 5	pagg. 103, 175
Luzzatto Dott. Aldo - Lett. vol. - Seminario di Filologia Moderna	pag. 61

M

Maccati Guerrino - Ins. - v. della Paglia, 3	pagg. 103, 178
Macchitella Dott. Elio - Ass. str. - v.lo Ognissanti, 8 - Tel. 21.832	pagg. 90, 163, 432, 434, 436
Maestrelli Prof. Giuseppe - LD. - V.le Venezia, 15 - Bassano del Grappa (Vicenza)	pagg. 75, 470
Maffei Dott. Guido - Ass. vol. - Casa di Cura Bellati - Feltre	pag. 88
Magalini Lina - Ost. ass. Scuola d'Ostetricia - Verona	pag. 131
Maggia Dott. Alessandro - Ass. vol. - v. Ospedale, 9 - Tel. 21.691	pagg. 91, 428
Maggiolo Dott. Angelino - Ass. vol. - Dorsoduro, 2408-g - Venezia - Tel. 35.609	pag. 50
Magnan Dott. Mario - Ass. vol. - Piazzetta XIV Novembre, 2 - Verona	pag. 92
Magri Prof. Elvio - Ass. LD. - v. Polacco, 18	pagg. 75, 93, 155, 169, 405, 452
Magrini Dott. Max - Ass. vol. - Salara (Rovigo)	pag. 91
Mainardis Prof. Ing. Mario - I. - Cannareggio, S. Giobbe, 621 - Venezia - Tel. 22978	pagg. 113, 147
Majori Dott. Luigi - Ass. - Palazzo Biri Stanga, 27	pagg. 89, 155
Mayer Dott. Aldo - Ass. vol. - v. Milano, 29 - Trieste	pag. 103
Malesani Dott. Paolo - Ass. str. - v. Valmerjara, 32 - Vicenza - Tel. 6405	pagg. 105, 163
Malipiero Prof. Francesco - I. - Casa Foresto Vecchio - Tel. 22 - Asolo (Treviso)	pag. 124
Maltese Le Roy Prof. Carmelo - LD. - v. S. Mattia, 1	pagg. 75, 470
Mammano Augusto - Calcolatore - Osservatorio astronomico	pag. 129
Mammi Dott. Mario - Ass. vol. - v. P. Pariati, 8 - Reggio Emilia	pag. 103
Mameli Prof. Efsio - E.	pagg. 107, 501
Manara Prof. Giovanni - A. LD. - v. Cerato, 8 - Tel. 21.952	pagg. 75, 79, 85, 91, 156, 168, 438
Mandrizzato Dott. Enzo - Ass. str. - v. Argelati, 7 - Bologna	pag. 66, 163

- Manduchi Dott. Claudio - I. - pr. Istituto di Fisica pagg. 99, 147
- Manetti Dott. Enrico - Ass. vol. - Casa di Cura De Gironcoli - Conegliano
(Treviso) - pagg. 88, 407, 435
- Manfredini Dott. Maria Luisa n. Gasparetto - Ass. str. - v. Umberto, 23
Tel. 27.647 - pagg. 51. 163, 376
- Mannino Prof. Giuseppe - LD - Osservatorio Astrofisico di Asiago - Tel. 25
pagg. 101, 129, 497
- Mantelli Dott. Roberto - Ass. vol. pag. 115
- Manzini Dott. Giorgio - Ass. vol. - v. A. Pisano, 50 - Verona pagg. 61, 386
- Manzini Prof. Vincenzo - E. pag. 47
- Manzoni Vighi Carmela - Segretaria - Scuola d'Ostetricia - Verona pag. 131
- Manzoni Prof. Luigi - LD. - Ist. Tecnico Agrario - Conegliano (Treviso) - pag. 101
- Marangoni Leonida - Applicato - v. G. Barbarigo, 3 pag. 188
- Marani Pietro - T. - v. S. Pietro, 60-b pagg. 52, 176
- Marcato Pietro - Ins. - Rio di Ponte S. Nicolò, 35 (Padova) pagg. 93, 178
- Marchesi On. Prof. Concetto - E. pag. 56
- Marchesini Ing. Lino - Ass. - v. Fasolato, 7-a pagg. 115, 156
- Marchetto Prof. Gianni - LD. Ass. vol. - Ospedale Civile Marostica
pagg. 75, 88, 405, 470
- Marchetto Prof. Guglielmo - Ass. str. LD. - Carmignano S. Urbano
pagg. 75, 94, 163, 458
- Marchiori Dott. Jolanda - Lett. - v. Altinate, 16-A - Tel. 26.689
pagg. 62, 156, 388, 389
- Marchi Dott. Lorenzo - Ass. str. - Cannaregio, 6360-A - Venezia - pagg. 121, 163
- Marcolin Alessio - Ins. avv. - Ist. Zooprofilattico pag. 128
- Marcolin Dilio - Ins. avv. - Ist. Zooprofilattico pag. 128
- Marcolin Giulio - Ins. - v. G. Veronese, 4 int. 5 pagg. 104, 178
- Marcon Olga - T. - v. S.Massimo,6 pagg. 88, 176
- Marconi Prof. Alessandro - LD. - Dorsoduro, 1069 - Venezia pagg. 75, 470
- Marcozzi Avv. Alberto - CA. - v. Zabarella, 57 - Tel. 26.611 - pagg. 41, 128, 191
- Marcozzi Prof. Vittorio - LD. - pr. Antonianum - v. Donatello, 16 - pagg. 101, 499
- Marcuzzi Prof. Giorgio - I. LD. - v. S. Rosa, 14 pagg. 99, 101, 120, 147, 492
- Marenesi Prof. Lorenzo - LD. - v. XX Settembre, 1 - Tel. 21.252 pag. 114
- Maretto Vettore - Ins. - S. Vito di Vigonza (Padova) pagg. 94, 178
- Margotta Prof. Giuseppe - LD. - S. Samuele, 3348 - Venezia pag. 75
- Mariacher Prof. Giovanni - LD. - v. Sandro Gallo, 57 - Lido (Venezia)
Tel. 60.747 - pagg. 60, 398
- Mariani Prof. Giacomo - LD. - v. Callegari, 4 - Brescia pagg. 75, 471
- Mariani Dott. Paolina - Ass. - v. Venezia, 44-a - Tel. 28.263
pagg. 102, 156, 171, 476
- Marigo Dott. Mario - Ass. vol. - Vicolo Gennari, 1 pag. 89
- Marin Dott. Arturo - Ass. str. - Paluello di Strà (Venezia) pagg. 88, 163
- Marin Dott. Guglielmo - Ass. inc. suppl. - Castello, 6073 - Venezia
pagg. 104, 159, 493

Marin Prof. Ing. Roberto - I. - Campo Santa Marina, 6073 - Venezia - Tel. 20.638
pagg. 133, 147, 503

Marini Dott. Federico - Ass. vol. - v. Pianicello, 30 - Catanzaro
pagg. 90, 433, 434, 436, 449

Marinoni Prof. Jacopo - LD. - v. Monteverde, 8 - Pordenone pag. 75

Marras Prof. Antonio - LD. - v. Aquileia, 22 - Udine pagg. 75, 471

Marson Dott. Giov. Battista - Ass. str. - v. A. Diaz, 57 - Vittorio Veneto
Tel. 2176 - pagg. 92, 163, 170

Martelli Prof. Carlo - LD. - Cannaregio, 1310-c - Venezia - Tel. 29.601
pagg. 75, 471

Martello Dott. Giulio - Ass. vol. - v. S. Giovanni in Valle, 1 - Verona - pag. 116

Martin Carlo - Ins. avv. - Ist. Zooprofilattico pag. 128

Martinelli Dott. Pier Luigi - Ass. vol. - v. Friggioni, 19 - Vicenza pag. 116

Martino Dott. Giuseppe - Ass. vol. - v. C. Moro, 3 - Tel. 30.610 pag. 94

Martinolli Prof. Aldo - LD. - Dir. Scuola d'Ostetricia - Verona pagg. 75, 131

Marziani Prof. Aldo - LD. - v. Rossini, 14 - Trieste pag. 75

Marzolo Prof. Francesco - O. - Prato della Valle, 35-a - Tel. 21.388
pagg. 112, 113, 116, 123, 139, 506, 540

Marzotto di Valdagno e Castelvechio Cav. d. Lav. Co. Gaetano - C.T.S.A.R.
Valdagno - pag. 192

Marzullo Prof. Benedetto - I. LD. - v. Landini, 3 - Firenze - Tel. 46.951
pagg. 59, 60, 147, 379

Maschio Dott. Camillo - Ass. str. - v. Gabelli, 50 pagg. 88, 163, 170, 407

Mascitti T. Col. Cav. Uff. Rag. Alfredo - Rag. Capo - P.zza Pedrocchi, 3
Tel. 24.463 - pag. 188

Masera Prof. Enrico - LD. - Staz. Bacologica Sperimentale - Padova
pagg. 101, 499

Masetto Dott. Idalgo - Ass. vol. - Piazza Cavour, 8 - Tel. 22.930
pagg. 91, 427, 429, 430, 431

Masiero Dott. Luigi - Ass. vol. - P.zza S. Croce, 2 - Tel. 27.401 pag. 92

Masini Venturelli Prof. Lucia - LD. - v. XX Settembre, 5 pag. 101

Massignan Prof. Luigi - LD. - v. dei Colli, 4 pagg. 75, 424, 471

Mattarolo Prof. Fredolino - S. - v. Bellino, 4 - Tel. 29.788
pagg. 99, 113, 116, 141, 172, 504

Matteotti Dott. Ing. Giuseppe - Ass. str. - v. A. Poerio pagg. 116, 124, 163

Maugeri Dott. Isidoro - Ass. vol. - v. A. Fusinato, 23 - pr. Pilotto pag. 116

Mazzari Buonfiglio - Ins. - Ist. Zooprofilattico pag. 128

Mazzarolli Dott. Leopoldo - Ass. str. - v. F. Baracca, 14 - Treviso - pagg. 51, -163

Mazzei Aliquò Prof. Alessandro - LD. - v. Nazario Sauro, 1 - Udine
pagg. 75, 471

Mazzini Prof. Fabio - LD. - v. Villia, 9 - Montagnana (Padova) - pagg. 75, 405

Mazzini Rizzo Prof. Ercole - LD. - Ospedale Psichiatrico - S. Servolo - Venezia
pagg. 75, 471

Mazzoni Rag. Luigi - Economo - v. P. Scalterle, 3 - Tel. 20.471 pag. 189

- Mazzucato Attilio - Operaio - v. Gattamelata, 20 pagg. 183, 189
- Mazzucato Benedetto - Ins. avv. - v. Andrea Costa, 25 pagg. 116, 183
- Mazzuccato Bruno - T. avv. - v. Romolo Gessi, 12 pag. 124
- Mazzuccato Dott. Ugo - Ass. vol. I. - strada dei Colli, 145
pagg. 99, 102, 147, 479, 480
- Mecca Prof. Mario - LD. - Ospedale Civile - Verona pag. 75
- Medici Prof. Mario - O. - v. Wolfango Goethe, 1 - Tel. 29.057
pagg. 112, 113, 115, 116, 139, 507, 540, 542
- Mega Dott. Michele - Ass. vol. - v. Pennino, 28 - Matera pagg. 94, 458
- Megighian Dott. Davide - Ass. str. - Villafranca Veronese
pagg. 93, 163, 408, 454, 455
- Melesso Pietro - Alunno d'ord. - v. Roma, 380 - Vigonza pag. 188
- Meneghelli Dott. Italo - Ass. vol. - Dolo (Venezia) pag. 109
- Meneghelli Dott. Ruggero - Ass. str. - v. T. Levi Civita, 11 - Tel. 31.928
pagg. 51, 163, 375
- Meneghetti Prof. Egidio - O. - v. Lucatello, 6 - Tel. 31.339
pagg. 68, 83, 88, 108, 123, 139, 410
- Meneghini Dott. Carlo - Ass. vol. - v. del Santo, 13-a - Tel. 25.999 pag. 91
- Menetto Ernani - Ins. - Stazione di Idrobiologia - Chioggia pagg. 105, 179
- Menghetti Prof. Luciano - A. LD. I. - viale Mazzini, 5 - Tel. 28.293
pagg. 70, 75, 80, 85, 90, 91, 147, 156, 168, 425, 437
- Meneguzzo Dott. Lino - Ass. vol. - Castelgomberto (Vicenza) pag. 94
- Menozi Dott. Luciano - Ass. str. - v. T. Camposampiero - Tel. 30.310
pagg. 90, 163, 170, 428, 429, 430, 431
- Menozi Dott. Virgilio - Ass. inc. - v. Cavazzana, 11-g - Tel. 23.764
pagg. 88, 159, 170
- Menzani Prof. Cesare - LD. I. - Direttore - Ist. Zooprofilattico
pagg. 75, 120, 128, 147, 517
- Meregalli Prof. Franco - I. - S. Croce, 1337 - Venezia - Tel. 27.369
pagg. 59, 147, 381
- Merigliano Prof. Ing. Luciano - Ass. LD. I. - v. Scalcerle, 5 - Tel. 21.843
pagg. 113, 114, 116, 147, 156
- Merlin Mario - T. - v. Eremitani, 19 pagg. 104, 176
- Merlin Prof. Michelangelo - Ass. I. LD. - v. S. Bellino, 2 - Tel. 26.287
pagg. 99, 101, 103, 148, 156, 171, 487
- Merlin Prof. Oplina n. Hieke - I. LD. Ass. - v. S. Bellino, 2 - Tel. 26.287
pagg. 99, 101, 102, 104, 148, 156, 171, 490
- Merlo Dott. Simonetta - Ass. str. - v. I. Nievo, 1 - Verona - Tel. 25.353
pagg. 104, 163, 171, 493
- Metelli Dott. Carmela n. Di Lallo - Ass. vol. - v. dei Tre Garofani, 91 - Tel. 35.933
pagg. 66, 399, 403
- Metelli Prof. Fabio - O. - v. dei Tre Garofani, 91 - Tel. 35.933
pagg. 59, 62, 65, 115, 140, 390, 539
- Mezzadra Prof. Giuseppe - LD. A. - v. M. Buonarroti, 15 - Tel. 26.063
pagg. 75, 92, 156

- Miani Dott. Nicolò - Ass. - v. S. Giovanni da Verdara, 35
pagg. 83, 88, 156, 169, 405, 406
- Michelon Antonio - Operaio - Strada 7 Martiri, Brentelle di Sotto (Padova)
pagg. 183, 189
- Michelon Mario - T. - v. Pasubio, 7 - Tel. 21.757
pagg. 117, 176
- Michelotto Antonio - Ins. - v. G. Perin, 22
pagg. 88, 179
- Michieli Dott. Igino - Ass. vol. - v. S. Maria in Vanzo, 4
pagg. 121, 515
- Migliorato Geom. Angelo - Ass. Tec. - v. Marghera, 16
pag. 189
- Milanese Dott. Arcadio - Ass. vol. - Monte Sabotino, 30 - Mestre
pag. 66
- Milani Prof. Guido - LD. - v. XX Settembre, 3 - Arezzo
pag. 101
- Milizia Dott. Edea - Ass. vol. - v. A. Aleardi, 70 - Venezia-Mestre
pag. 104
- Millini Dott. Riccardo - Ass. vol. - v. P. Rosmini, 7 - Trieste
pag. 91
- Milossi Dott. Paolo - Borsista - Ist. Zooprofilattico
pag. 128
- Mincato Dott. Carlo - Ass. vol. - v. Castelfidardo, 20-b - Tel. 35.201
pag. 94
- Mingardo Mario - Ins. - v. P. Canal, 6
pagg. 116, 179
- Minio Paluello Prof. Lorenzo - S. - pr. Prof. Menegazzo - v. Duca degli Abruzzi, 8
pagg. 58, 59, 61, 141, 381
- Minozzi Dott. Giovanni - Ass. vol. - v. A. Poerio, 14
pag. 109
- Miola Dott. Mariano - Vice Segr. avv. - Ass. vol. - v. Venezia, 45
pagg. 54, 189
- Miolo Achille - Ins. - Osservatorio Astronomico
pag. 129
- Miolo Bruno - Ins. v. Antonio Volpi, 3
pagg. 104, 179
- Miolo Erminio - Ins. - v. Orto Botanico, 15
pagg. 102, 179
- Miolo Gelindo - T. - v. Canestrini, 24
pagg. 110, 176
- Miolo Germano - Ins. avv. - v. G. Canestrini, 11
pagg. 110, 183
- Mioni Antonio - T. - Osservatorio Astronomico
pag. 129
- Mioni Prof. Elpidio - LD. - v. Tiepolo, 42 - Tel. 23.766
pag. 60
- Miotti Dott. Benito - Ass. vol. - v. Ugo Foscolo, 10 - Tel. 34.411
pagg. 93, 452, 453
- Miotti Dott. Lino - C.A.C.E. - Amm.ne Ospedaliera
pag. 181
- Miotti Prof. Tito - LD. - Tricesimo (Udine)
pag. 75
- Miozzo Dott. Bruna - Ass. vol. - v. S. Massimo, 28
pag. 91
- Miozzo Gianfranco - T. - st. S. Marco, 105 - Ponte di Brenta (Padova)
pagg. 103, 176
- Mirri Dott. Anna Maria - Ass. str. - v. Mantova, 4 - pagg. 102, 163, 479, 480
- Mititelu Prof. Alexandrina - I. - v. Cesarotti, 7 - Tel. 27.525 - pagg. 59, 148, 381
- Mittner Prof. Ladislao - I. - Dorsoduro, 3456 - Calle del Cristo - Venezia
Tel. 81.808 - pagg. 66, 148, 401
- Mittner Dott. Paolo - I. - Dorsoduro, 3456 - Calle del Cristo - Venezia - Tel. 81.808
pagg. 99, 148, 171, 486
- Mobilio Dott. Gaetano - Ass. vol. - v. Massari, 4 - Taranto
pagg. 90, 433, 435, 436
- Molari Dott. Alfredo - Ass. str - v. G. Modena, 33
pagg. 51, 163
- Molinari Prof. Luigi - LD. - S. Polo, 2185 - Venezia
pag. 75

- Molinis Prof. Giuseppe - LD. - Ospedale Civile - Tolmezzo (Udine) pag. 75
- Mondini Prof. Paolo - I. LD. A. - v. Altinate, 19 - Tel. 25.218
pagg. 75, 80, 85, 91, 156, 426, 438
- Mongardini Carmela - Ost. osped. - Scuola di Ostetricia - Trieste pag. 132
- Montanari Dott. Giorgio - Dorsoduro, 3623-A - Venezia pag. 94
- Montanelli Prof. Gino - LD. - c. Cavour, 31 - Verona pag. 75
- Monte Francesco - T. - v. S. Massimo, 47 pagg. 104, 176
- Monteleone Silvio - Alunno d'ord. avv. - v. Umberto, 32 pag. 188
- Montello Pietro Ferdinando - T. - v. E. Bassini, 1 pagg. 91, 176
- Monti Prof. Lotario - LD. - Ospedale civile - Camposampiero (Padova)
pagg. 75, 406
- Monticelli Liliana - Ost. ass. - Scuola di Ostetricia - Verona pag. 131
- Morandini Prof. Giuseppe - O. Preside - Piazzetta I. Nievo, 2 - Tel. 37.326
pagg. 41, 53, 57, 62, 63, 66, 98, 104, 125, 140, 191, 389, 540
- Moret Prof. Vittorio - I. LD. Ass. - v. Trento, 56 - Sacile (Udine)
pagg. 75, 88, 99, 148, 156, 169, 409, 419
- Moretti Giovanni - Applicato - v. S. Giovanni da Verdara, 21 pag. 189
- Morgantini Prof. Edmondo - I. LD. A. - v. S. Bellino, 4 - Tel. 32.399
pagg. 99, 101, 102, 105, 148, 156
- Morin Prof. Ugo - O. - v. S. Pietro, 2-a - Tel. 21.970
pagg. 98, 102, 105, 140, 540
- Moro Prof. Ferruccio - A. LD. - v. Jacopo Facciolati, 38 - Tel. 32.741
pagg. 75, 81, 87, 93, 156, 168, 427, 451
- Morozzo della Rocca Co. Dott. Raimondo - I. - Cannaregio, 1554 - Venezia
Tel. 28.816 - pag. 60
- Morpurgo Bar. Dott. Enrico - C.T.S.A.R. - Camera Comm. Ind. Agr. - Udine
pag. 193
- Moschetti Prof. Andrea Mario - LD. I. - v. R. Otello Pighin, 4 - Tel. 35.302
pagg. 59, 60, 148, 383
- Moschini Prof. Vittorio - LD. - Sovrintendenza alle Gallerie e alle Opere d'Arte
Venezia - pag. 60
- Moschino Prof. Alcide - LD. - Dir. I. - Scuola d'Ostetricia - Bolzano
pagg. 75, 94, 132, 156
- Motta Giulia - Ostetr. Maestra - Scuola d'Ostetricia - Venezia pag. 131
- Mozzetti Monterumici Prof. Mario - LD. - Castello, 4509 - Venezia pag. 76
- Mozzi Dott. Carlo - Ass. - v. M. Sanmicheli, 5 bis - Tel. 26.801 - pagg. 105, 156
- Munari Dott. Giuseppe - Ass. vol. - Scuola d'Ostetricia - Verona pag. 131
- Munari Dott. Irene - Ass. vol. - v. C. Battisti, 110 pag. 66
- Munari Dott. Maddalena - Ass. vol. - v. Montello, 3-a - Tel. 30.270 pag. 89
- Munari Prof. Pietro F. - Ass. LD. - v. Umberto I, 5 - Tel. 21.032
pagg. 76, 89, 156, 169, 404, 405, 406, 419
- Muneghina Dott. Antonio - Ass. vol. - v. A. Fusinato, 29-A pag. 102

Muner Prof. Ignazio - LD. - Direttore Sanitario Ospedali Civili Riuniti - Venezia
pagg. 76, 472

Musaio Prof. Luigi - O. Prorettore-Presidente - Prato della Valle, 17
pagg. 41, 107, 108, 109, 110, 140, 501

Mussolin Antonio - Ins. avv. - Camisano Vicentino (Vicenza) - pagg. 105, 183

N

Nahum Dott. Fiorella - Ass. vol. - pr. Macola - v. A. Gabelli, 10 - Tel. 31.216
pag. 54

Nardelli Prof. Enrico - LD. - Ospedale Civile - Cles (Trento) pag. 76

Nardi Dott. Vittorio - Ass. str. - v. di Roma, 34 - Ravenna pagg. 104, 164

Nardini Dott. Alessandro - Ass. vol. - v. S. Francesco, 42 - Tel. 30.436 - pag. 92

Nardo Dott. Dante - Ass. vol. - Vicolo S. Maria Iconia, 9 pag. 61

Narpozzi Prof. Antonio - Ass. str. LD. - v. S. Lucia - Tel. 26.673
pagg. 76, 94, 164, 170

Narpozzi Prof. Aureliano - Ass. LD. - v. S. Maria Iconia, 22
pagg. 76, 81, 87, 90, 156, 426

Natucci Prof. Giuseppe - LD. - Ospedale Maggiore - Verona pag. 76

Negri Dott. Antonio - Ass. vol. - v. Montello, 27 - Tel. 21.131 pag. 51

Negri Dott. Arturo - Ass. - v. Facciolati, 127 - Tel. 23.447 pagg. 115, 156

Nejedly Dott. Claudio - Ass. inc. - Sc. Ostetricia - Trieste pag. 132

Neri Benvenuto - Ins. - v. F. Marzolo, 9 pagg. 117, 179

Neri Dott. Giulio - Ass. vol. - v. Levà degli Angeli, 6 - Vicenza pag. 61

Nicetto Guglielmo - T. - v. Tembien, 2 pagg. 117, 176

Nobili Dott. Franca - Ass. vol. - v. U. Foscolo, 10 pag. 105

Norinelli Dott. Armando - Ass. - I. - v. Ogniben della Scala, 12 - Tel. 33.243
pagg. 100, 117, 148, 156, 172, 488, 508

Novak Prof. Marino - LD. - v. Gatteri, 6 - Trieste pag. 76

Noventa Carlo - Ins. - v. Barichella, 6 - Voltabarozzo (Padova) - pagg. 88, 179

O

Ogniben Dott. Gino - I. Ass. - v. Altinate, 55 - Tel. 22.619
pagg. 100, 104, 148, 156, 171, 491

Oleari Dott. Luigi - I. - Villa Ospizio, 55 - Reggio Emilia
pagg. 100, 103, 148, 484

Omizzolo Dott. Maria - Ass. vol. - Palazzo I.N.A. - Rovigo pag. 109

Ongaro Dott. Francesca - Ass. str. - Corso Vitt. Emanuele, 50 - p. Barbieri
pag. 62, 164

Ongaro Dott. Mario - Ass. vol. - v. del Garofolino, 1 - Vicenza - Tel. 3143
pag. 92

Parise Fabio - Ins. - Istituto Agrario, 7 - Brusegana pagg. 115, 179
 Parpaiola Dott. Anna - Ass. - v. L. Cadorna, 3 - Tel. 25.211 pagg. 109, 156, 171, 501
 Parpaiola Mario - T. - v. Tre Garofani, 10 - Tel. 25.134 pagg. 88, 176
 Parruccini Dott. Claudio - Ass. vol. - Scuola di Ostetricia - Bolzano pag. 132
 Parvopassu Prof. Carlo - E. - v. XX Settembre, 38 - Tel. 28.672 pag. 111
 Pasa Prof. Angelo - LD. - Vicolo Vetri, 1 - Verona pag. 101
 Pasetti Bombardella Prof. Giulio - Ass. LD. - S. Stefano, 2947 - Venezia - T. 31204 pagg. 49, 50, 156
 Pasetti Bombardella Dott. Mario - Ass. vol. - S. Stefano, 2947 - Venezia pag. 88
 Pasquale Dott. Maria - Ass. vol. - Cittadella (Padova) pagg. 94
 Pasquali Prof. Elio - LD. - Ospedale Civile - Conegliano (Treviso) pagg. 76, 472
 Pasqualin Dott. Umberto - A. - Scuola d'Ostetricia - Verona pag. 131
 Pasqualotto Sante - Ins. - Ist. Zooprofilattico pag. 128
 Pasquato Rag. Elisa - Rag. - v. Loredan, 10 pag. 188
 Pasquato Teresa - Ins. - v. Loredan, 10 pagg. 104, 179
 Passerini Prof. Osvaldo - O. Preside - v. Martiri della Libertà, 43 - Brescia
 Tel. 6631 - pagg. 41, 119, 121, 122, 125, 140, 512, 514
 Passi Dott. Dolores n. Tognazzo - Ass. str. - v. Goethe, 24 pagg. 62, 66, 164, 390, 401
 Pastore Guglielmo - T. - v. G. Perini, 33 (Voltabarozzo) pagg. 115, 176
 Patergnani Dott. Giuliano - Ass. str. - v. I. Robusti, 8 pagg. 103, 164
 Patrassi Prof. Gino - O. - v. Vescovado, 23 - Tel. 25.671 pagg. 42, 69, 81, 82, 86, 90, 140, 427
 Pavan Prof. Gino - LD. - v. Erizzo, 5 d - Lido Venezia pag. 76
 Pavanati Prof. Everardo - LD. - viale Lucania, 8 - Milano pagg. 76, 472
 Pavolini Prof. Tito - I. LD. - v. Giotto 16-a - Tel. 21.886 pagg. 109, 120, 148, 512
 Pecoraro Dott. Marco - Ass. - v. Luzzatti, 9 - Tel. 29.867 pagg. 61, 156, 167, 381
 Pegoraro Giovanni - Ins. - v. Certosa, 32 - Vigodarzere pagg. 62, 179
 Pellegrini Prof. Francesco - LD. pag. 76
 Pellegrini Dott. Marcella - Ass. vol. - v. Mazzini, 4 - Gorizia pag. 51
 Pellegrini Dott. Natalino - Ass. str. - v. Volturmo, 53 - Udine pagg. 88, 164
 Pellegrini Prof. Rinaldo - F.R. - v. Martiri della Libertà, 11 - Tel. 29.333 pagg. 68, 70, 79, 80, 81, 135
 Pellizzari Prof. Carlo - LD. - Dir. Scuola d'Ostetricia - Venezia pagg. 76, 131
 Pengo Silvio - Ins. - v. Argine Sinistro, 9 - Polverara (Padova) pagg. 91, 179
 Pennati Prof. Vittorio - LD. - v. Lungo Sile, 6 - Treviso - Tel. 27.707 pag. 76
 Pepeu Prof. Francesco - LD. - v. Bonaparte, 6 - Trieste pag. 76
 Perazzolo Dott. Maria - Ass. str. - v. S. Giacomo, 434 - Chioggia (Venezia) pagg. 122, 164
 Perbellini Dott. Dino - Ass. vol. - Isola della Scala (Verona) pag. 93
 Peressini Dott. Andrea - Ass. str. - Str. Chiesa Vecchia, 2 Tel. 31.440 pagg. 94, 164, 460, 461

- Peretti Prof. Marcello - Ass. str. LD - v. dei Mille, 96 - Vicenza - Tel. 7143
pagg. 66, 148, 168, 401
- Peri Dott. Paolo - Ass. vol. - v. F. Petrarca, 25 - Vicenza pag. 115
- Perini Dott. Ovidio - Ass. Osped. - Scuola d'Ostetricia - Udine pag. 132
- Perissinotto Prof. Bruno - LD. - v. Rosmini, 2 - Tel. 29.381 pag. 76
- Perona Dott. Giuseppe - Ass. vol. - v. A. Gabelli, 26 pag. 90
- Peronato Prof. Giuseppe - LD. - Primario Ospedale Civile - Noventa Vicentina
pagg. 76, 472
- Pesavento Dott. Gastone - Ass. str. - v. dei Colli, 95 pagg. 93, 164
- Peserico Prof. Enoch - LD. - v. S. Francesco, 59 pagg. 76, 85
- Petek Dott. Mario - A. - Istituto Zooprofilattico pag. 128
- Petrin Dott. Giuseppe - Ass. str. - v. Zecca, 2 - Bologna - Tel. 39.481
pagg. 92, 164, 170, 440
- Petronelli Dott. Prof. Antonio - Ass. vol. LD. - v. Col di Lana, 8 - Tel. 23.078
pagg. 76, 91
- Petronio Dott. Renato - Ass. str. - viale D'Annunzio, 43 - Trieste
pagg. 90, 164, 170, 432, 433, 434, 435, 436
- Pettinari Prof. Vittorio - O. - v. Altinate, 31 - Tel. 25.870
pagg. 42, 69, 79, 81, 90, 140, 432
- Pezzolo Dott. Luigi - Ass. inc. - v. Dei Soncin, 1 - Tel. 21.721 pagg. 51, 159
- Pezzotti Prof. Lorenzo - LD. - piazza Vitt. Emanuele - Vicenza pagg. 76
- Pianori Dott. Renata - Ass. str. - v. S. Nicolò, 6-a - Tel. 20.014 pagg. 61, 164
- Piazza Dott. Giovanni - Ass. str. - Villafranca Padovana pagg. 83, 92, 164, 448
- Piccarelli Dott. Ada - Ass. vol. - v. Platina, 42 - Cremona pag. 92
- Piccoli Dott. Claudio - Ass. vol. - v. Donatello, 16 pag. 92
- Piccoli Dott. Giuliano - Ass. - I. - viale Miramare, 47 - Trieste
pagg. 100, 104, 148, 156, 490
- Piccolo Dott. Eligio - Ass. vol. - v. Roma, 4 - Portogruaro (Venezia) pag. 92
- Piccolo Renato - Ins. - v. G. dal Santo, 15 pagg. 93, 179
- Picone Dott. Corrado - Ass. vol. - Viale Montegrappa, 29 - Treviso pagg. 92, 439
- Picotti Dott. Guido - Ass. str. - v. C. Battisti, 49 - Tel. 20.440 pagg. 89, 164, 424
- Pietra Prof. Comm. Gaetano - E. - v. S. Pietro, 44 - Tel. 25.422 pag. 47
- Pietrobon Dott. Vittorino - Ass. inc. - vicolo del Vento, 4 - Treviso - Tel. 24.186
pagg. 50, 159
- Pietrogrande Dott. Agostino - I. - Ass. vol. - v. S. Prosdocimo, 14 - Tel. 31.075
pagg. 109, 110, 148
- Pigafetta Dott. Pietro - Ass. vol. - v. Fra Paolo Sarpi, 10 pagg. 90, 433, 435
- Pignatti Prof. Alessandro - I. - Istituto Botanico, c.p. 165 - Pavia
pagg. 100, 148, 477, 478
- Pilon Alberto - Ins. avv. - Istituto Zooprofilattico pag. 128
- Pini Dott. Anna Maria - Ass. vol. - Cà Balà, 224 - S. Gregorio - Venezia pag. 62
- Pinotti Prof. Oreste - LD. A. - v. Roma, 7-a - Tel. 25.984 pagg. 76, 89, 156, 411
- Pinto Dott. Girolamo - Ass. - v. Osservatorio, 5 - Tel. 23.459 pagg. 105, 157, 171

Piovan Antonio - Ins. - v. Augusta, 7 - Cadoneghe (Padova) pagg. 94, 179
Pirovano Prof. Antonio - A. LD. - v. Ospedale Civile, 43 - Tel. 23.557
pagg. 76, 90, 157, 168, 432
Pisani Dott. Ugo - Ass. str. - v. F. d'Acquapendente, 13-c - Tel. 28.462
pagg. 89, 164
Pistolesi Dott. Gianfranco - Ass. str. - Casa dello Studente
pagg. 86, 92, 164, 447, 448
Pittana Dott. Giovanni - Ass. inc. - Scuola di Ostetricia - Udine pag. 132
Pittoni Prof. Antonio - I. LD. A. - v. Tartini, 5 - Tel. 29.399
pagg. 76, 86, 88, 109, 148, 157, 168, 409
Piva Francesco - T. avv. - v. G. B. Paglierini, 22 - Vicenza pag. 125
Pivotti Dott. Gastone - I. - v. U. Foscolo, 4 - Tel. 32.653 pagg. 87, 455
Poletti Prof. Bruno - già O. pagg. 68, 90
Poletto Vittorio - Ins. avv. - v. Macallè, 7 pagg. 91, 183
Policardi Prof. Silvio - I. - v. Umberto I, 25 - Tel. 24.850 pagg. 54, 148
Polichetti Prof. Enrico - LD. - Lista di Spagna, 122 - Cannaregio - Venezia
pagg. 76, 472
Polito Maria - Ins. - v. Locatelli, 30-b pagg. 61, 179
Pollini Dott. Sergio - Ass. vol. - v. Garibaldi, 25 - Pordenone pag. 93
Polvar Dott. Giovanni - Ass. str. - v. Macallè, 3 - Tel. 32.174 pagg. 84, 91, 164
Pomini Prof. Francesco - LD. - v. S. Felicità, 3 - Verona pag. 76
Porro Prof. Adolfo - Ass. vol. LD - Corso Palladio, 40 - Vicenza - Tel. 4280
pagg. 76, 85, 91, 426, 438
Pototschnig Prof. Giorgio - LD. - v. Salvi, 24 - Vicenza pag. 76
Pozza Dott. Enzo - Ass. vol. - Corso Italia, 11 - Bolzano pag. 88
Pozza Dott. Franco - Ass. vol. - C. Fogazzaro, 113 - Vicenza pag. 88
Pozzan Prof. Angelo - LD. - Primario Ospedali Civili - v.le Venezia - Brescia
pagg. 76, 472
Pozzan Prof. Dott. Mario - Ass. vol. LD. - v. Torre Belfreddo - Mestre-Venezia
pagg. 76, 94
Pozzo Dott. Giovanni - Ass. str. - v.le IV Novembre, 18 - Tel. 26.508
pagg. 61, 66, 164, 401
Predonzan Prof. Arno - I. LD. Ass. - v. Altichiero, 9 - Arcella
pagg. 100, 101, 105, 148, 157
Presti Diana - Alunna d'ord. avv. - v. S. Giovanni da Verdara, 69 pag. 188
Preto Prof. Giacomo - LD. - v. S. Gaetano, 8 pagg. 76, 85, 462
Premuda Prof. Loris - I. LD. - v. Carducci, 30 - Trieste - Tel. 93.113
pagg. 70, 76, 94, 148, 462, 463
Prevedello Prof. Paolo - Ass. vol. - LD. - v. T. Aspetti, 55 - Tel. 25.791
pagg. 76, 93, 453, 456
Prior Dott. Carlo - Ass. str. - Ospedale Civile Mayer - Firenze pagg. 88, 164
Principe Dott. Quirino - Ass. vol. - v. Cappuccini, 1 pag. 61
Prosdocimi Dott. Alessandro - CSU. - Chiesanuova (Padova) pag. 43
Prosdocimi Dott. Pier Giulio - Ass. vol. - v. Vescovado, 43 - Tel. 26.291 pag. 103

Prodocimi Dott. Ugo - Ass. inc. suppl. - v. Tartini, 14 pagg. 94, 131, 159, 457
 Proto Dott. Franca n. Decima - Ass. vol. - v. T. Aspetti, 73 - Tel. 25.831 pag. 104
 Protti On. Dott. Comm. Osvaldo - CTSAR - Piazza Eremitani, 7 pag. 193
 Prudente Dott. Antonia - Ass. str. - S. Elena, Calle Carso, 16 - Venezia pagg. 105, 164
 Pucchetti Dott. Dario - Ass. vol. - v. A. Palesa, 4 - Tel. 21.520 pag. 51
 Pucchetti Dott. Vittorio - Ass. vol. - v. A. Palesa, 4 - Tel. 21.520 pag. 90
 Pulin Otello - Ins. avv. - Ist. Zooprofilattico pag. 128
 Pullè Dott. Clemente - Ass. vol. - Scuola di Ostetricia di Udine pag. 132
 Pullè Prof. Giorgio - LD. - Riv. S. Benedetto, 38 - Tel. 32.338 pag. 60
 Pullini Dott. Giorgio - Ass. str. - v. del Santo, 71-B (pr. Masetto) pagg. 66, 164, 168, 402
 Pulze Dott. Ermelinda - Ass. vol. - v. Palù, 266 - Pernumia (Padova) - pag. 104
 Puppo Prof. Agostino - LD. - v. Bengasi, 15 pag. 101

Q

Quaglio Dott. Antonio - Ass. vol. - Stanghella (Padova) pag. 61
 Quaglio Dott. Franca - Ass. vol. - Stanghella (Padova) pag. 109
 Quaglio Pietro - Ins. - Istituto Zooprofilattico pag. 128
 Quartesan Dott. Mario - Ass. vol. - v. Dolci, 8 - Pontevigodarzere - Tel. 32.782 pag. 94
 Quintarelli Prof. Luigi - I. LD. - San Marco, 3080 P - Venezia - Tel. 33.790 pagg. 42, 70, 76, 80, 83, 93, 148, 452

R

Rabito Prof. Calogero - Ass. LD. - v. Palladio, 34 - Tel. 29.603 pagg. 76, 81, 87, 92, 157, 169
 Radici Prof. Martina - LD. - Piazza Insurrezione, 2 pag. 77
 Ragazzi Dott. Enrico - I. - Ass. vol. - v. P. Bronzetti, 32 pagg. 109, 110, 148
 Rainato Leone - Ins. - v. Marghera, 37 pagg. 115, 179
 Ramilli Dott. Giovannino - Ass. str. - v. Mura Rotta, 6 - Cittadella (Padova) pagg. 66, 164
 Rampazzo Dott. Luciana - Ass. vol. - v. Vendramini, 10 pag. 110
 Rampazzo Vittorino - Ins. avv. - v. A. Locatelli, 13-A pagg. 183, 190
 Rampin Attilio - Ins. avv. - Ist. Zooprofilattico pag. 128
 Ranzato Antonio - Ins. - v. Cà Pannozzo, 7 pagg. 92, 179
 Rasi Prof. Antonio - I. LD. Ass. - v. Morgagni, 12 - Tel. 21.364 pagg. 113, 114, 116, 148, 157, 172, 490, 505, 506
 Rasi Prof. Francesco - LD. - v. A. Cavalletto, 3 pagg. 77, 85
 Rasi Prof. Pietro - I. - viale Ranzoni, 25 - Milano - Tel. 481.028 - pagg. 49, 148

Raso Prof. Mario - O. - v. Luzzatti, 16 - Tel. 27.583
pagg. 42, 69, 79, 80, 81, 82, 83, 84, 85, 86, 87, 88, 140, 407, 458, 540

Ravasini Prof. Carlo - LD. - v. Valdirivo, 29 - Trieste - Tel. 24.809 pag. 77

Ravasini Prof. Giorgio - I. LD. - v. Jacopo Stellini, 2 - Tel. 20.309
pagg. 77, 80, 81, 472

Rebuffi Dott. Arino - Ass. vol. - Scuola di Ostetricia di Venezia pag. 131

Redomi Dott. Giorgio - Ass. vol. - Scuola di Ostetricia - Verona pag. 131

Regazzi Ing. Giuseppe - Ass. vol. - Bedonia (Parma) pag. 116

Reggiani Prof. Giorgio - LD. - Dorsoduro, 3441 - Venezia pag. 77

Reichenbach Prof. Giulio - I. LD. - v. S. Francesco, 75 - Tel. 28.947
pagg. 60, 66, 148, 401

Renosto Prof. Giovanni - LD - Giudecca, 610 - Venezia pag. 77

Resta Prof. Vincenzo - LD. - Piazza Insurrezione - Tel. 27.082 pag. 77

Reversi Prof. Giuseppe - E. - v. Masaccio, 184 - Firenze - Tel. 53.067 pag. 111

Revoltella Prof. Giovanni Battista - O. - Prato della Valle, 29 - Tel. 23.642
pagg. 42, 68, 79, 80, 81, 83, 85, 94, 131, 139, 456

Ricci Dott. Giorgio - Ass. vol. - v.le Roma, 69 - Apuania (Roma) pag. 93

Ricci Prof. Vincenzo - LD. - Ass. str. - v. S. Massimo, 37 - Tel. 31.138
pagg. 77, 87, 93, 164, 407, 456

Riccoboni Prof. Luigi - O. - Riv. S. Benedetto, 9 - Tel. 36.314
pagg. 98, 103, 140, 483, 484, 541

Rieppi Dott. Giorgio - Ass. osp. - Scuola di Ostetricia - Trieste pag. 132

Rigobello Dott. Armando - Ass. str. - v. Piana, 13 - Badia Polesine (Rovigo)
pagg. 61, 164, 168, 384

Rigoli Dott. Egidio - Ass. vol. - v. Terraglio, 6-b - Treviso pag. 88

Rigoni Angelo - T. - Osservatorio Astrofisico - Asiago (Vicenza) - Tel. 25
pagg. 105, 176

Rigoni Dott. Erice - CSU - Museo Civico pag. 43

Rigoni Dott. Manlio - Ass. str. - v. Jappelli, 7 - Tel. 29.547 pagg. 105, 164

Rigotti Prof. Simone - I. LD. A. - v. Cappelli, 3 bis - Tel. 22.420
pagg. 77, 84, 87, 93, 157, 168, 450

Rinaldo Dott. Ing. Aldo - Ass. vol. - Dorsoduro, 2266 - Venezia - Tel. 30.404
pag. 116

Rio Prof. Gian Riccardo - LD. I. - S. Maria in Vanzo, 42
pagg. 66, 77, 148, 169, 416, 417

Riondato Dott. Ezio - Ass. - v. Vescovado, 9 - Tel. 25.274
pagg. 61, 157, 167, 384

Risaliti Enrico - Ins. avv. - Prato della Valle, 9-B pagg. 104, 183

Rizzato Gastone - T. - v. Fabbri, 10 pagg. 103, 176

Rizzetto Prof. Enzo - LD. - v. B. Pellegrino, 73-a pag. 77

Rizzi Ampelio - Avv. - Ist. Zooprofilattico pag. 128

Rizzi Prof. Guido - LD. - S. Polo, 2934 - Venezia - Tel. 23.769 pagg. 77, 473

Rizzi Prof. Renzo - Ass. str. - LD - v. B. Pellegrino, 7 - Tel. 26.947
pagg. 77, 88, 164, 170, 406, 419

- Rocco Dott. Erminio - Ass. inc. - Scuola d'Ostetricia - Udine pag. 132
- Rodighiero Prof. Giovanni - I. Ass. LD. - v. Vescovado, 23
pagg. 109, 148, 157, 171
- Roi Prof. Giulio - LD. - v. Moschini, 11 - Verona pag. 77
- Rolla Dott. Ing. Pier Antonio - Ass. inc. - v. Palme, 28 - Tel. 25.330
pagg. 116, 159, 172
- Romagnolo Dott. Alberto - Ass. vol. - v. Luigi Padrin, 7 - Tel. 33.203 - pag. 94
- Romani Prof. Antonio - LD. - Riva del Carbon, 4091 - Venezia pagg. 77, 473
- Romani Nadir - Applicato - v. M. Buonarroto, 36 pag. 187
- Romani Dott. Sergio - I. - v. C. Moro, 28 - Tel. 34.073 pagg. 84, 449
- Romano Dott. Aronne - I. - Cannaregio, 873 - Venezia - tel. 27.472 pag. 82
- Romano Giovanna - Avv. - Ist. Zooprofilattico pag. 128
- Romano Dott. Giuliano - Ass. vol. - Vic. Osservatorio, 5 - Tel. 23.459 - pag. 105
- Romaro Ing. Enzo - C.T.S.A.R. - v. Carlo Leoni, 4 bis pag. 193
- Romiati Dott. Giorgio - CA. - v. del Santo, 13 - Tel. 21.109 pag. 41
- Romio Lucia n. Grandesso - Ins. - v. Danieletti, 42 - Arcella - pagg. 61, 62, 179
- Romussi Prof. Pietro - LD. - v. Capuccina, 13-A - Mestre (Venezia) pag. 77
- Roncato Prof. Achille - O. CSU. - v. Morgagni, 30 - Tel. 21.071
pagg. 43, 68, 69, 83, 86, 88, 90, 94, 108, 129, 139
- Ronchi Dott. Oliviero - CSU - v. S. Sofia, 54 - Tel. 27.571 pagg. 43, 129
- Ronchi Dott. Vittorio - I. - v. Ovidio, 5-b - Roma pagg. 120, 148
- Roncucci Dott. Mario - I. - v. U. Foscolo, 1 pagg. 120, 148
- Rosino Prof. Leonida - O. - Vicolo Osservatorio
pagg. 98, 105, 124, 129, 141, 495
- Rosello Prof. Guido - LD. - S. Maurilio, int. 25 - Milano pag. 77
- Rossetti Dott. Carlo - Ass. inc. Suppl. - v. Chiassi, 71 - Tel. 2720 - Mantova
pagg. 81, 92, 159, 170
- Rossetti Prof. Dino - Ass. LD. - v. J. Facciolati, 48 bis - pagg. 77, 93, 157, 169
- Rossetti Dott. Lucia - Ass. str. - viale Cadorna, 2-a pagg. 62, 164, 389
- Rossi Prof. Carlo - LD. Ass. - v. Marzolo, 12 pagg. 77, 88, 157, 169, 409
- Rossi Dott. Carlo Stefano - Ass. vol. - v. P. Paoli, 11 - Tel. 29.241 - pagg. 88, 409
- Rossi Dott. Claudio - Ass. str. - Piove di Sacco (Padova) pagg. 116, 164
- Rossi Enrico - Ins. - v. Belzoni, 59 pagg. 122, 179
- Rossi Dott. Filippo - Ass. - v. Canove, 11 - Vicenza - Tel. 4264
pagg. 90, 157, 169, 409, 426
- Rossi Francesco - T. - Strada G. Giusti, 7 pagg. 116, 176
- Rossi Giovanni - Ins. avv. - S. Carlo - Case Operaie, 85 pagg. 103, 179
- Rossi Prof. Guido - I. LD. - Isola della Scala (Verona) pagg. 59, 60, 148, 383
- Rossi Prof. Lionello - O. - v. P. Paoli, 13 - Tel. 32.167
pagg. 48, 49, 51, 139, 376, 539
- Rossi Prof. Mariano - T. inc. LD. - v. Trieste, 20 - Tel. 32.765
pagg. 94, 109, 131, 181, 458
- Rossini Prof. Renato - I. - viale Oriani, 31 - Bologna - Tel. 47.749 - pagg. 120, 148

Rostagni Prof. Antonio - O. - v. Rosmini, 15 - Tel. 36.763
 pagg. 70, 85, 97, 103, 108, 123, 139, 541
 Roa Dott. Renzo - Ass. vol. - C. Rovereto, 19 - S. Elena - Venezia - pagg. 116, 504
 Rubaltelli Prof. Enrico - LD. - v. Belzoni, 25 pag. 77
 Rudelli Rosa - Ostetrica - v. Giustiniani, 3 pagg. 94, 131, 176
 Ruffio Prof. Alessandro - LD. - Vicolo Stella, 16 - Verona pagg. 101, 499
 Rui Prof. Bernardo - LD. - Osservatorio Fitopatologico per il Veneto - Verona
 pagg. 120, 517
 Ruol Dott. Arturo - Ass. str. - v. Citolo da Perugia, 1 - Tel. 22.965
 pagg. 90, 165, 170, 427, 428, 429

S

Sabbadin Prof. Armando - Ass. I. LD. - v. della Pieve, 15
 pagg. 101, 104, 157, 171, 492, 493
 Sabbioni Dott. Giovanni - Ass. str. - v. G. Galilei, 7 - Tel. 34.779
 pagg. 92, 165, 170, 441
 Sacchetto Dott. Mirella - Ass. vol. - v. Melette, 11 pag. 88
 Sacconi Amalia n. Sato - Ins. avv. - Cadoneghe - v. Fiorita, 10 pagg. 88, 183
 Sacerdoti Dott. Giorgio - Ass. vol. - v. Marco, 986 - Venezia pag. 89
 Saggiaro Dott. Cesare - Ass. vol. - I. - v. B. Pellegrino, 72-A - Tel. 24.858
 pagg. 84, 91
 Sala Prof. Mario - Ass. vol. LD. - v. Donatello, 16 - Antonianum
 pagg. 101, 493
 Sala Prof. Oscar - Ass. LD. - v. Negrelli, 20 - Tel. 26.618
 pagg. 77, 87, 93, 157, 454, 455
 Salandin Dott. Giannantonio - I. - v. A. Fasolato, 9-b - Tel. 25.480
 pagg. 100, 148, 487
 Sales Dott. Luigi - Ass. vol. - v. Zanibon, 4 - Tel. 34.616 pag. 92
 Salmoni Prof. Renato - LD. pag. 114
 Salotto Prof. Bernardino - LD. - Ospedale Civile - Dolo (Venezia) pag. 77
 Salsilli Dott. Lucio - I. - S. Marco, 4604 - Venezia pagg. 100, 148
 Salvati Prof. Leonardo - LD. - v. Nazario Sauro, 10 - Vicenza pagg. 77, 473
 Salvini Prof. Michele - LD. - v. del Santo, 40 - Tel. 30.242 pagg. 77, 170
 Sambin Prof. Paolo - I. LD. - v. Buzzaccarini, 51 pagg. 59, 60, 149, 396
 Samele Acquaviva Dott. Sabino - Ass. vol. - v. Altinate, 16 - Tel. 33.663
 pagg. 61, 386
 Sandonnini Prof. Ing. Pier Paolo - I. - Ass. - LD. - Riv. T. Livio, 4 - Tel. 32.252
 pagg. 114, 115, 149, 157, 172, 502
 Sandonnini Prof. Carlo - FR. - Viale Barbieri, 90 - Modena - Tel. 32.294
 pagg. 96, 100, 135
 Santamaria Girolamo - T. - v. A. Boito, 7 - Tel. 32.201 pagg. 116, 176
 Santarelli Prof. Antonino - I. - S. Marco, 2673 - Venezia - Tel. 20.500
 pagg. 54, 149, 377

- Santelli Dott. Francesco - Ass. vol. - Piazza Castello, 2 pag. 93
- Santinello Dott. Ida n. Rossi - Ass. str. - v. Milazzo, 30 - Tel. 30.824 - pag. 123
- Santinello Dott. Giovanni - I. Ass. vol. - v. Milazzo, 30 - Tel. 30.824
pagg. 61, 387
- Santini Dott. Mario - Ass. str. - Ossana - fraz. Fucine (Trento) - pagg. 103, 165
- Santonastaso Prof. Alfredo - O. CA. O.U. - v. S. Sofia, 52 - Tel. 23.862
pagg. 41, 42, 68, 80, 83, 84, 86, 93, 139, 451
- Santoro Dott. Vittoria - I. - Ass. vol. - Corso Vitt. Emanuele - Tel. 31.176
pagg. 100, 103, 149, 482, 483
- Saraceni Prof. Guido - O. - v. Cividale del Friuli, 21 - Roma - pagg. 49, 51, 141
- Saraval Prof. Umberto - LD. - S. Pantalon, 49 - Venezia pagg. 77, 473
- Sarfatti Prof. Gustavo - LD. - Cannaregio, 5704 - Venezia - Tel. 22.493 pag. 49
- Sartiè Lidia - Alunna d'ord r.s.t. - v. Palestro, 85 pag. 187
- Sartor Dott. Rosetta - Ass. vol. - D.D. 1204 - Venezia - Tel. 35.372 pag. 61
- Sartore Giovanni - Ins. - v. B. Pellegrino, 31 pagg. 122, 179
- Sartori Prof. Franco - A. LD. I - v. Romolo Fowst, 16 - Tel. 31.621
pagg. 59, 60, 62, 66, 149, 157, 167, 390
- Sartori Odino - T. - v. P. Maroncelli, 85-D pagg. 122, 176
- Sattin Dott. Paolo - I. - v. Marconi, 32 - Tel. 29.609 pagg. 100, 149, 485
- Scabia ved. Delia n. Marcon - T. avv. - v. A. Vesalio, 4 pagg. 117, 181
- Scagliarini Dott. Giuseppe - Ass. vol. - S. Rosa, 14 pag. 91
- Scagnellato Mario - Ins. - v. Rizzo, 10 - Villatora (Padova) pagg. 103, 179
- Scapin Dott. Ferdinando - Ass. vol. - v. Veneto, 26 - Sottomarina di Chioggia
(Venezia) - pagg. 94, 461
- Scapinelli Dott. Giacomo - Ass. vol. - v. Bianchi Ferrari, 14 - Modena pag. 89
- Scappini Dott. Giovanni - Ass. vol. - Lazise (Verona) pag. 89
- Scarabottolo Mario - T. - v. Eritrea, 12 pagg. 102, 176
- Scarin Danilo - Ins. - v. Zara, 18 pagg. 179, 189
- Scarinci Prof. Carmelo - LD. - Galliera Veneta (Padova) pagg. 77, 473
- Scarpa Prof. Angelo - LD. - v. Nicolò Tommaseo, 70 pagg. 77, 473
- Scarpa Dott. Paola - Ass. vol. - v. Giordano Bruno pag. 94
- Scatassi Gaetano - Ins. - v. Monte Solarolo, 17 pagg. 66, 179
- Scatturin Prof. Vladimiro - A. I. LD. - v. S. Bellino, 4 - Tel. 31.948
pagg. 100, 101, 103, 120, 149, 157, 170, 482, 483
- Schergna Dott. Prof. Enrico - Ass. LD. - v. Libia, 9 - pagg. 77, 84, 93, 157, 450
- Schiavon Armando - Ins. - Strada Vecchia, 34 - Voltabarozzo pagg. 179, 189
- Schiavon Bruna n. Bettella - Ins. - v. Marzolo, 10 pagg. 88, 179
- Schiavon Dott. Gaetano - Ass. vol. - v. S. Francesco, 105 pag. 103
- Schiavon Gaetano - Ins. avv. - v. F. Marzolo, 7 pagg. 110, 183
- Schiavon Giacinto - Ins. - Str. S. Gaetano, 39 - Terranegra (Padova)
pagg. 104, 179
- Schiavon Norma - Ins. - v. Mancini, 1 - Terranegra (Padova) pagg. 89, 179
- Schiavon Teresa n. Cesarotto - Ins. avv. - v. A. Manzoni, 165 pagg. 183, 189
- Schiavon Umberto - Ins. - Strada Vecchia, 34 - Voltabarozzo pagg. 103, 180

Schirò Prof. Giuseppe - S. - v. Luzzatti, 16 - Tel. 32.158 pagg. 58, 59, 61, 141
Scimone Prof. Vittorio - I. LD. - Piazzale Pontecorvo, 4 pagg. 77, 83
Scipioni Prof. Andrea - I. LD. A. - v. Luzzatti, 16 - Tel. 31.677
pagg. 100, 114, 115, 149, 157, 172, 503
Scoffone Dott. Ernesto - Ass. - I. - v. Porte Contarine, 4
pagg. 100, 103, 149, 157, 171, 481, 483
Scorza Dott. Anna Maria n. Toso - I. - P.tta I. Nievo, 2 - Tel. 32.612
pagg. 100, 149
Scorza Prof. Giuseppe - O. - P.tta I. Nievo, 2 - Tel. 32.612
pagg. 97, 98, 105, 129, 139, 449
Scotoni Dott. Iginò - Ass. str. - v. Venezia, 2 - Trento pagg. 103, 165, 171, 486
Scotti Ermes - Applicato - v. T. Folengo, 4 pag. 188
Scrufari Prof. Vittorio - LD. - v. Filzi, 10 - Treviso pagg. 77, 474
Scudier Dott. Ubaldo - Ass. vol. - v. Zabarella, 2 - Tel. 23.498 pag. 89
Segafreddo Alfonso - T. - Strada Montà, 154 pagg. 116, 176
Segantini Avv. Flaminio Quirino - I. - v. N. Sauro, 9 - Tel. 30.030
pagg. 100, 114, 149
Selmi Dott. Walter - Ass. str. - Castelvetro (Modena) - pagg. 92, 165, 170, 440
Sembiante Jolanda - Ostetr. osp. - Scuola d'Ostetricia - Venezia pag. 131
Semenzato Dott. Camillo - A. - Riviera Mugnai, 1 - Tel. 37.622
pagg. 63, 157, 167, 396
Semerano Prof. Giovanni - O. - v. Loredan, 4 - Tel. 20.862
pagg. 97, 102, 108, 113, 123, 139, 478, 479, 481
Seneca Prof. Federico - LD. I. A. - Riv. S. Benedetto, 34
pagg. 59, 60, 63, 149, 157, 167, 397
Sepulcri Prof. Pietro - LD. - v. Fiume, 12 - S. Donà di Piave (Venezia)
pagg. 77, 474
Sequi Dott. Gabriele - Ass. vol. - v. Volturmo, 40-A pag. 89
Serembe Prof. Mario - LD. - v. U. Foscolo, 1 - Tel. 35.286 pagg. 77, 170
Serra Prof. Gian Maria - LD. - v. Terranova, 37 - Adria (Rovigo) pag. 77
Servadei Prof. Antonio - O. - v. L. Luzzatti, 16 - Tel. 30.290
pagg. 119, 121, 122, 129, 140, 514, 515, 540
Servello Prof. Manfredi - LD. Ass. - v. Digione, 11 - Tel. 28.018
pagg. 77, 90, 157, 169, 433, 447
Servi Dott. Luciano - Ass. vol. - Piazzale Stanga, 3-57 pagg. 92, 447
Sesenna Prof. Rino - LD. Ass. vol. - v. E. Caviglia, 5 - Tel. 28.496
pagg. 77, 88
Sgaravatti Dott. Benedetto- C.T.S.A.R. - v. Paoli, 14 pag. 193
Signorato Dott. Umberto - Ass. vol. - Palù (Verona) pag. 93
Siliotti Prof. Inaco - Ass. inc. LD. I. - v. Badoer, 8 - Tel. 21.313
pagg. 77, 80, 87, 94, 131, 159, 170
Sintich Dott. Mario - Ass. vol. - Sospirolo (Belluno) pag. 62
Silva Prof. Giovanni - F.R. - v. XX Settembre, 13 bis - Tel. 35023
pagg. 43, 96, 100, 129, 135, 487, 497
Silva Dott. Vittoria n. Pittarello - Ass. vol. - v. Beato Pellegrino, 72 pag. 61

- Silvestri Giovanna - Avv. Ist. Zooprofilattico pag. 128
- Simonetti Ing. Luigi - I. - v. G. Galilei, 23-a pagg. 114, 149
- Simonetto Prof. Ernesto - LD. I. - v. delle Palme, 28 - tel. 21.826
pagg. 49, 54, 149
- Sinico Dott. Armando - Ass. vol. - v. Armando Diaz, 11 - Abano Terme pag. 103
- Siracusano Dott. Ferdinando - Ass. str. - Piazzale Stanga, 3
pagg. 90, 165, 434, 435
- Siviero Dott. Rodolfo - I. - v. B. Eustochio, 3 - Tel. 32.456 pag. 93
- Slavich Prof. Ervino - LD. - v. G. Ananian, 3 - Trieste - pagg. 77, 474, 475
- Someda Prof. Giovanni - O. - Piazza Mazzini, 24 - Tel. 28.728
pagg. 112, 113, 116, 123, 139
- Soprana Prof. Cesare - I. LD. Ass. vol. - v. Falloppio, 1 - Tel. 22.115
pagg. 77, 83, 89
- Soranzo Rag. Giovanni - Segr. Econ. - Ist. Zooprofilattico pag. 128
- Sordillo Dott. Giovanni - I. - Cannaregio, 2405 - Venezia - pagg. 100, 149, 483
- Sordina Giuseppe - O.R.S. pag. 42
- Sorgato Prof. Ippolito - O. - Viale IV Novembre, 17 - Tel. 25.046
pagg. 97, 113, 115, 140, 542
- Sossai Prof. Michele - I. LD. Ass. str. - v. Trieste, 1 - Tel. 28.639
pagg. 78, 84, 85, 92, 165, 170, 446
- Spanio Prof. Angelo - LD. - Calle Larga G. Gallina, 6381 - Venezia pag. 78
- Spanio Prof. Pietro - LD. - Direttore Sc. d'Ostetricia - Trieste pagg. 78, 132
- Spanò Francesco - Alunno d'ord. r.s.t. - v. Giovanni Poleni, 4 pag. 187
- Sperandio Dott. Giampaolo - Ass. vol. - v. C. Moro, 30 - Tel. 29.458 pag. 94
- Spartà Dott. Diego - Ass. vol. - v. C. da Perugia, 74 pagg. 94, 459, 461, 462
- Sperti Prof. Luigi - LD. Ass. inc. - Riviera S. Benedetto, 38 - Tel. 25.765
pagg. 78, 89, 120, 149, 159, 170, 411
- Sperti Dott. Simonetta n. Gaggia - Ass. vol. - Riv. S. Benedetto, 38 - Tel. 25.765
pagg. 88, 410
- Spezieri Dott. Caterina - Lettr. vol. - Riv. Mugnai, 1 bis pag. 62
- Spigolon Vittorio - T. - v. N. Bottacin, 5 pagg. 116, 176
- Stefani Prof. Ferdinando - LD. - Osped. Civile - Lendinara (Rovigo) pag. 78
- Stefani Dott. Stefano - Ass. vol. - v. S. Pietro, 59 pag. 92
- Stella Dott. Aldo - Ass. vol. - v. Umberto I, 21 - Tel. 36.821 pagg. 63, 397
- Stella Prof. Giulio - O. - P.tta I. Nievo, 2 pagg. 69, 79, 86, 89, 98, 108, 140
- Sterzi Prof. Guido - LD. - v. Falloppio, 4 pag. 78
- Stoccada Prof. Fabio - LD. - v. Martiri della Libertà, 11 - Tel. 30.518 - pag. 78
- Stortolani Giancarlo - T. avv. - Vigodarzere pag. 123
- Strina Prof. Francesco - LD. - Fondamenta Cavagnis, 5169 - Venezia pag. 78
- Sullam Prof. Angelo - LD. - Cannaregio - S. Felice, 3830 - Venezia
pagg. 49, 376
- Susmel Dott. Lucio - I. - v. Crispi, 6 - Firenze pag. 121
- Sussi Prof. Luigi - LD. - v. Leopardi, 2 - Gorizia pag. 78
- Suttora Dott. Tullio - Ass. - Sc. d'Ostetricia - Trieste pag. 132

T

- Taccani Prof. Carlo - Ass. vol. LD. - v. Palestrina, 20 - Milano
pagg. 78, 85, 434, 435, 436, 447
- Taccini Severino - Ins. - v. Danieletti, 90 pagg. 92, 180
- Taffara Dott. Luigi - I. - Castagnara - Cadoneghe (Padova) pagg. 100, 149, 486
- Taffara Prof. Salvatore - LD. Astronomo - Vicolo Osservatorio, 5
pagg. 101, 129
- Tagliaferro Prof. Enrico - LD. - v. XXX Ottobre, 4 - Trieste pagg. 78, 475
- Tagliapietra Dott. Bruno - Ass. osped. - Scuola d'Ostetricia - Venezia pag. 131
- Tagliavini Prof. Carlo - O. - Piazza Baraccano, 5 - Bologna - Tel. 62,922
pagg. 56, 58, 60, 61, 62, 65, 66, 139, 484, 540
- Tagliavini Dott. Giuseppe - I. - Ass. vol. - v. E. Martinelli, 11 - Modena
pagg. 100, 103, 149
- Taglioni Prof. Vittorio - LD. - Ospedale Civile - Oderzo (Treviso) pag. 78
- Tait Anna - Ost. maestra - Scuola d'Ostetricia - Trieste pag. 132
- Talami Dott. Federico - Ass. str. pagg. 66, 165
- Talini Prof. P. Carlo - LD. - v. Lovanio, 5 - Milano - Tel. 667.536 pag. 78
- Tamiello Giuseppe - Ins. - v. Loredan, 10 pagg. 89, 180
- Tantini Prof. Emanuele - LD. - v. Augusto Verità, 4 - Verona pag. 78
- Tapparelli Dott. Ettore - Ass. vol. - Salita S. Osvaldo, 10 - Bolzano
pagg. 132, 458
- Tarantello Dott. Maria n. Dal Bianco - Ass. vol. - v. Negrelli, 8 pag. 63
- Tasca Dott. Giacomo - Ass. str. - v. Arco, 7 - Tel. 29.028
pagg. 91, 165, 170, 438
- Terzian Prof. Hrayr - LD. - P.le Stanga, 3 pagg. 78, 170, 466
- Tessari Prof. Igino - I. - v. G. Tartini, 6 - Tel. 24.950 pagg. 114, 149, 508
- Tessari Rodolfo - Ins. - v. F. Marzolo, 3 pagg. 89, 180
- Tessier Prof. Giulio - I.D. - Calle Larga S. Marco, 363 - Venezia pag. 78
- Testolin Prof. Mario - LD. - Piazza Umberto I, 3 - Camerino pag. 78
- Tintori Giulia - Ostetr. maestra - Scuola d'Ostetricia - Verona pag. 131
- Tirelli Prof. Mario - LD. - v. Padova, 1 - Roma pag. 101
- Tiribelli Dott. Mario - I. - v. A. Aleardi, 41 - Mestre - Tel. 50.486 - pagg. 114, 149
- Tissi Prof. Enrico - LD. - Clinica dermosifilopatica pag. 78
- Tiziani Ornella - Ost. Ass. - Scuola di Ostetricia - Verona pag. 131
- Todesco Prof. Venanzio - LD. - v. Rialto, 13 - Tel. 33.718 pag. 60
- Toffanin Eugenio - Ins. - v. Mandriola di Sopra, 51 bis pagg. 116, 180
- Toffano Florindo - Ins. - v. J. Facciolati, 164 pagg. 94, 131, 180
- Tognana Tito - Ins. - vic. S. Benedetto, 1 pagg. 103, 180
- Tognazzo Emilio - Ins. - v. G. Bruno, 62 pagg. 103, 180
- Tognon Adamo - Ins. - v. N. Copernico, 3 bis pagg. 102, 180
- Tognon Giuseppe - T. - Strada Francesco Morosini, 4 - Voltabarozzo (Padova)
pagg. 104, 176

Tomatis Dott. Giuseppe - Ass. str. - v. Orto Botanico, 4 - pagg. 90, 165, 170, 426
Tomasin Luigi - Ins. - Voltabarozzo, strada Vecchia, 13 pagg. 115, 180
Tombola Dott. Giuseppe - Ass. - I. - v. Dall'Arzere, 23 bis - Tel. 29.590
pagg. 114, 115, 149, 157
Tombola Mario - Ins. - strada Ponte S. Nicolò, 88 pagg. 105, 180
Tomelleri Dott. Valentino - Ass. - v. Mantovana - Verona - pagg. 100, 104, 149, 157
Tommaso Ponzetta Prof. Girolamo - LD. - Osp. Civile - Feltre pag. 78
Toniato Gianni - Ins. - Villatora (Padova) pagg. 102, 180
Toniato Giovanni - Ins. - v. C. da Perugia, 42-a pagg. 104, 180
Tonini Prof. Dino - LD. I. - Zattere, 1404 - Venezia - Tel. 25.080
pagg. 114, 149, 506
Tonin Tullio - Ins. - Strada S. Marco, 58-a - S. Lazzaro (Padova) pagg. 180, 189
Toniolo Attilio - Applicato - v. Teofilo Folengo, 4 pag. 188
Toniolo Dott. Alessandro - Ass. str. - v. T. Tasso, 5 - Vicenza pagg. 62, 165
Toniolo Prof. Gianfranco - LD. - v. Savonarola - Tel. 26.999 pagg. 78, 475
Toniolo Prof. Lucio - A. - LD. - I. - v. Verdi, 1 - Tel. 20.688
-pagg. 120, 121, 149, 157, 172
Tonolo Prof. Angelo - F.R. - v. S. Francesco, 42-a - Tel. 27.499
pagg. 96, 100, 102, 135, 494
Tonon Prof. Amelia - LD. - Corso Vittorio Emanuele, 7-b pag. 101
Tonon Dott. Franco - Ass. vol. - S. Polo, 2684 - Venezia pag. 61
Tormene Prof. Antonio - Ass. LD - v. Concariola, 9
pagg. 78, 80, 91, 158, 170, 419
Torre Beatrice - Ost. ass. - Scuola di Ostetricia - Verona pag. 131
Torresi Arpalice - Telefonista - Strada Fornaci, 211 - Torre pagg. 180, 190
Tosato Cesare - Ins. avv. - Istituto Zooprofilattico pag. 128
Tosato Giuseppe - Ins. - v. F. Marzolo, 9 pagg. 117, 180
Tosatto Dott. Ing. Giuseppe - I. Ass. - v. C. Cerato, 10 - Tel. 30.298
pagg. 114, 117, 149, 158
Tosello Dott. Anna Maria - Ass. str. - v. Manzoni, 41 - Tel. 32.368
pagg. 62, 66, 165, 389
Tosi Dott. Germano - Ass. vol. - Portici Broletto, 8 - Mantova pag. 88
Tosi Dott. Renato - Ass. inc. - v. G. da Nono, 1 - Tel. 26.199 pagg. 116, 159
Tosini Dott. Bianca - Ass. str. - viale Cadorna, 6 - Tel. 26.709
pagg. 102, 165, 480
Toso Dott. Giuliana - Ass. str. - v. G. Marconi, 17 - Tel. 21.404 pagg. 61, 165
Toso Dott. Mario - Ass. vol. - v. Montegrappa, 13 - Treviso pagg. 92, 440
Trabucchi Prof. Alberto - O. CA. - v. Rudena, 23 - Tel. 20.615
pagg. 41, 48, 49, 50, 139
Trabucchi Prof. Cherubino - LD. - Ospedale Psichiatrico - Verona pag. 78
Traina Prof. Alfonso - A. LD. - v. S. Dall'Arzere, 30
pagg. 60, 61, 66, 149, 158, 167
Trapanese Dott. Giuseppe - I. Ass. inc. - P.le Stanga, Palazzo O.M. - Tel. 29.651
pagg. 114, 116, 149, 159, 172

Travaglini Dott. Arturo - Ass. vol. - Clinica Chirurgica pagg. 91, 438
 Tremonti Prof. Pasquale - LD - Tricesimo (Udine) pagg. 78, 475
 Trettenero Prof. Alessandro - LD. - v. S. Biagio, 21 - Vicenza pag. 78
 Trevisan Prof. Giorgio - I. A. LD. - v. Alberto Fortis, 6
 pagg. 100, 101, 105, 149, 158
 Trevisan Dott. Mario - Ass. vol. - S. Daniele, 34 - Torreglia (Padova) - pag. 122
 Trevisini Prof. Attilio - LD. - v. Coroneo, 6 -Trieste pag. 78
 Troilo Prof. Erminio - E. CSU - v. G. Bruno, 64-a - Tel. 29.346 pagg. 43, 55
 Truffi Prof. Mario - On. - Casteggio- Pavia - Tel. 52 pag. 67
 Tucci Prof. Giuseppe - I. - v. R. Lanciani, 30 - Roma - Tel. 868.518
 pagg. 54, 149, 377
 Turato Dott. Fabio - Ass. vol. - v. S. Francesco, 72 pag. 61
 Turco Prof. Aldo - I. Ass. - v. Foscolo, 11 - pagg. 100, 102, 103, 149, 158, 171, 483
 Turco Lidia - T. avv. - Istituto Zooprofilattico pag. 128
 Turinese Dott. Andrea - Ass. vol. - v. delle Palme, 26 - pr. Casalone pag. 93
 Turolla Dott. Giorgio - Ass. vol. - S. Marco, 302 - Ponte di Brenta (PD) pag. 110

U

Uggè Prof. Albino - O. - viale Monza, 16 - Milano, 526 - Tel. 240.477
 pagg. 50, 52, 53, 139, 376, 377
 Ungaro Antonio - Applicato - v. C. Pollini, 3 pag. 188
 Urizio Prof. Lino - LD. - v. Giustiniano, 8 - Trieste pag. 78

V

Vadnjal Dott. Maria - Ass. - v. S. Francesco, 30 (pr. De Paoli) pagg. 116, 158, 503
 Valbusa Maria - Primo archivistista - riviera Beldomandi, 3 pag. 188
 Valbusa Roberto - T. - vicolo Pastori, 16 pagg. 115, 176
 Valeri Prof. Gr. Uff. Diego - O. - Dorsoduro, 2448 - Venezia - Tel. 33.773
 pagg. 57, 59, 61, 66, 139, 379, 525, 540
 Valesio Marcella - T. avv. - v. Monterotondo, 10 bis pagg. 62, 181
 Valgimigli Prof. Manara - E. - v. Vescovado, 23 - Tel. 36.603 pag. 55
 Vallot Prof. Virgilio - I. - Castello, 6317 - Venezia pagg. 114, 149
 Valtan Prof. Oddone - LD. - v. del Santo, 9 pag. 78
 Valtorta Dott. Marino - Ass. vol. - S. Polo, 2049 - Venezia - Tel. 34.088
 pagg. 116, 504
 Van de Castel Alessandro - Ins. - v. S. Maria in Vanzo, 33 pagg. 62, 180
 Vannicola Maria n. Maretto - Ins. - v. C. Battisti, 84 pagg. 180, 189
 Vanzetti Prof. Carlo - S. - v. Leoncino, 26 - Verona - Tel. 21.233
 pagg. 119, 121, 141, 512, 514
 Vanzo Bernardino - T. - v. Loredan, 4-A pagg. 102, 181

Varagnolo Dott. Anna Maria - Ass. vol. - v. S. Maria Iconia, 15 bis	pag. 105
Varisco Prof. Azzo - LD. - v. Zanon, 16 - Udine	pag. 78
Varotto Luciano - Alunno d'ord. avv. - v. G. Marconi - Roncaglia di Ponte S. Nicolò (Padova)	pag. 188
Varotto Marcello - Ins. avv. - v. B. Ammanati, 3	pagg. 90, 183
Vecchi Prof. Enrico - LD. - v. Salara, 18 - Ravenna	pagg. 102, 480, 481
Vedaldi Prof. Armando - LD. - S. Marco, 2917-a - Venezia - Tel. 27.713	pagg. 60, 398
Velo Prof. Carlo A. - LD. - v. dei Papafava, 7	pag. 78
Venchierutti Prof. Paolo - LD. - S. Maurizio, 2715 - Venezia - Tel. 27.501	pag. 78
Vendramini Prof. Renzo - O. - v. S. Eufemia, 2 - Tel. 21.878	pagg. 69, 82, 83, 87, 89, 98, 108, 125, 140, 411
Ventura Dott. Angelo - Ass. str. - v. Sorio, 42-b - Tel. 25.094	pagg. 63, 165, 168, 397
Ventura Prof. Mauro - LD. - Ospedale Civile - Udine	pag. 78
Verger Dott. Aurelio - Vice Segretario avv. - v. XX Settembre, 25	pag. 187
Veronese Prof. Alessandro - I. LD. - v. Umberto I, 15 - Tel. 21.310	pagg. 114, 149
Veronese Prof. Gino - LD. - v. XX. Settembre, 7 - Tel. 21.817	pag. 114
Verza Dott. Gabriele - Ass. vol. - v. Fogazzaro, 107 - Vicenza	pag. 88
Vespignani Prof. Arcangelo - LD. - S. Samuele, 3319 - Venezia	pag. 78
Vianello Dott. Elio - I. - Cannaregio, 97-c - Venezia - pagg. 100, 150, 479, 480, 481	
Vianello Emilio - T. - v. P. Canal, 17	pagg. 116, 176
Vidali Anna Maria - Ostetr. osp. - Scuola di Ostetricia di Venezia	pag. 131
Viezzer Antonio - Ins. - v. Ognissanti, 21	pagg. 116, 180
Vigliani Prof. Ferdinando - Ass. inc. - v. Cernaia, 31 - Torino	pagg. 91, 159
Villi Dott. Claudio - I. - Piazza dei Signori, 23 - Trieste - pagg. 100, 150, 486	
Viola Ing. Carlo - Ass. inc. - v. Marghera, 43	pagg. 115, 159
Visentini Dott. Lucia - Ass. - v. G. Marconi, 4 - Tel. 30.982	pagg. 109, 158
Visentini Dott. Pier Antonio - Ass. - v. Marconi, 4 - Tel. 30.982	pagg. 88, 158, 410
Viterbo Prof. Baldo - Ass. LD. - S. Marco, 2000 - Venezia - Tel. 21.369	pagg. 78, 83, 89, 158, 169
Viterbo Dott. Carla - Ass. vol. - S. Marco, 2000 - Venezia	pag. 104
Vittadello Francesco - Ins. avv. - v. Palestro, 36	pagg. 116, 183
Vivan Dott. Antonio - Ass. vol. - v. Carducci, 40 - Tel. 28.196	pag. 132
Vivenzio Dott. Renato - Ass. vol. - v. Sette Martiri, 8	pag. 51
Voci Prof. Pasquale - O. - v. Luzzatti, 16 - Tel. 29.507	pagg. 48, 49, 50, 51, 139, 375, 539
Volpato Attilio - Ins. - strada Pontevigodarzere, 85	pagg. 50, 51, 180
Volpato Prof. Mario - LD. - v. P. De Silvestri, 1 - Città Giardino	pagg. 102, 500
Volpato Romeo - Ins. - v. Falloppio, 16	pagg. 89, 180
Volpato Dott. Silvio - Ass. vol. - Cannaregio, 3766 - Venezia	pag. 94
Volpe Prof. Francesco - LD - Ospedale Civile - Trento	pag. 78

W

Wiel Marin Prof. Pier Antonio - LD. - v. A. Tolomei, 14 - Tel. 25.727
pagg. 78, 475

Z

Zaccarini Dott. Cesare - Ass. str. - v. Emilio Comici I -Schio (Vicenza)
pagg. 91, 165, 426, 438

Zacchi Prof. Cesare - LD. - v. Fabio Severo, 153 - Trieste pagg. 78, 475

Zacher Dott. Giovanni - Ass. - I. - v. Antonio Vivaldi, 16
pagg. 100, 105, 150, 158, 171, 495

Zadro Dott. Attilio - Ass. vol. - v. A. Galvani, 2 pag. 61

Zaffagnini Prof. Bruno - Ass. str. LD. - v. Cesare Battisti, 9 - Bologna
pagg. 79, 90, 159, 170, 432, 433, 435

Zagarese Dott. Roberto - Ass. vol. - v. Savonarola, 100 - Tel. 30.258 pag. 91

Zaggia Leone - Ins. - v. G. Poleni, 10 pagg. 105, 180

Zagnoni Prof. Carlo - A. LD. - v. N. Tommaseo, 9 - Tel. 20.582
pagg. 79, 80, 85, 91, 158, 425, 437

Zago Giovanni - Ins. - v. Provinciale, 6 - Legnaro (Padova) pagg. 116, 180, 487

Zago Dott. Guido - I. Ass. - strada Chiesanuova, 221
pagg. 103, 120, 150, 158, 486

Zambelli Prof. Giuseppe - LD. - Corso Cavour, 31 - Verona pag. 79

Zambon Dott. Mario - Ass. vol. - v. P. Liberi, 8 pag. 117

Zamboni Prof. Enrico - LD. - Lungadige Matteotti, 1 -Verona pag. 79

Zamperlin Dott. Plinio - Ass. vol. - v. Cavour, 33 - Cavarzere (Venezia) - pag. 89

Zampieri Aldo - Arch. Capo - v. Facciolati, 35 pag. 189

Zampiron Francesco - Ins. - v. Gian Antonio Volpi, 4 pagg. 89, 180

Zanaldi Prof. Luciano - Ass. LD. - v. Leonardo da Vinci, 4 - Tel. 30.898
pagg. 79, 83, 89, 158, 169

Zancan Prof. Lanfranco - I. LD. - v. C. Battisti, 98 pagg. 70, 79, 92, 150

Zancan Roberto - Ins. avv. - v. del Domeneghino, 11-A - Pontevigodarzere
pagg. 103, 183

Zanetti Prof. Giovanni Battista - LD. - v. Ospedale Civile, 31 - Tel. 31.763
pagg. 79, 81

Zanetti Dott. Maria Clelia - Ass. str. - Prato della Valle, 60 pagg. 116, 165

Zanetti Prof. Renzo - I. LD. - Prato della Valle, 60 - Tel. 32.250
pagg. 82, 114, 416

Zanettin Dott. Bruno - I. Ass. - v. Trieste, 14 - Tel. 25.188
pagg. 100, 104, 150, 158, 171, 491

Zanettin Prof. Giuseppe - LD. - Corso Libertà, 63 - Merano pag. 79

Zangeri Dott. Sergio - A. - v. Mentana, 19 - Tel. 29.246
pagg. 120, 122, 150, 158, 172, 515

Zaniboni Prof. Aldo - LD. - v. G. Stampa, 20 pag. 79

Zanini Dott. Angela - Biblioteca Universitaria pagg. 43, 129
Zannetti Dott. Roberto - I. Ass. vol. - v. Sorio, 8 - Tel. 21.021
pagg. 100, 103, 150, 482, 483
Zanon Dott. Oddone - Ass. str. - v. F. Nullo, 4
pagg. 90, 165, 170, 425, 437, 438
Zanotti Dott. Luigi - CTSAR - Piazza Venezia - Trento pag. 193
Zanotto Prof. Giovanni - LD. - Ospedale Civile - Mestre-Venezia pag. 79
Zantomio Bruna - Appl. - Istituto Zooprofilattico pag. 128
Zappoli Dott. Roberto - Ass. vol. - v. Duca degli Abruzzi - pagg. 93, 450, 451
Zattera Prof. Giulio - LD - Dorsoduro, 3456 - Venezia pagg. 79, 475
Zatti Dott. Mario - Ass. str. - Riv. A. Mussato, 6 pagg. 90, 165
Zatti Prof. Pietro - I. Ass. LD. - v. C. Colombo, 5 - Tel. 21.930
pagg. 79, 83, 85, 86, 89, 109, 150, 158, 169, 411
Zecchin Enzo - O.R.S. pag. 191
Zeni Dott. Guido - Ass. vol. - c. V. Emanuele, 68 - Tel. 27.831 - pagg. 91, 431, 453
Zennaro Dott. Gino - Ass. vol. - Dorsoduro, 87 - Venezia pag. 61
Zenorini Dott. Guido - Ass. inc. - Scuola di Ostetricia - Verona pag. 131
Zerbinato Dott. Armando - Ass. vol. - Legnago (Verona) pagg. 91, 428
Zerbini Dott. Ennio - Ass. vol. - Domegliara (Verona) pag. 92
Zerman Dott. Andrea - Ass. vol. - v. E. Capodistria, 4 - Tel. 35.794
pagg. 91, 430, 431
Zilio Dott. Liliana - Ass. vol. - v. Cimitero, 48 - S. Angelo (Padova) pag. 110
Ziliotto Dott. Donato - Ass. vol. - v. S. Pio X, 25 - Tel. 21.552
pagg. 91, 427, 432
Ziliotto Dott. Gian Romano - Ass. str. - v. Marconi, 14 - S. Zenone (Trento)
pag. 92, 165
Ziliotto Dott. Pietro - Ass. str. - Clinica Chirurgica
pagg. 91, 165, 405, 426, 438, 458
Zingales Prof. Giuseppe - Ass. LD. I. - v. Scalcerle, 5 - Tel. 21.343
pagg. 114, 116, 150, 158, 172
Zisa Prof. Sebastiano - LD. - Ospedale Civile - Bassano pag. 79
Zivieri Dott. Fernanda - Ass. str. - Viale Trieste, 54 - Udine - Tel. 2748
pagg. 103, 165
Zoldan Prof. Luigi - LD. - v. Altinate, 69 pag. 79
Zoletto Dott. Renzo - Ass. vol. - Ist. Zooprofilattico pag. 128
Zoppellaro Angelo - Applicato - v. T. Folengo, 4 pag. 188
Zordan Serafino - T. - v. Lucindo Faggin, 40 pagg. 89, 176
Zorzi Anselmo - Ins. avv. - Ist. Zooprofilattico pag. 128
Zorzi Prof. Francesco - LD. - Direttore Museo Civico Storia Naturale - Verona
pagg. 102, 500
Zotta Dott. Mario - I. - SS. Apostoli, 22 - Vicenza - Tel. 24.667 pagg. 100, 150
Zovatto Prof. Paolo - I. - v. Seminario, 26 - Portogruaro (Venezia) - Tel. 71.014
pagg. 59, 150, 387

Zuanetto ved. Anna n. Sicoli - Applicata- v. Marsala, 22-a pag. 188

Zuccalà Prof. Giuseppe - Ass. - LD. - v. S. Francesco da Paola, 38
 Reggio Calabria - pagg. 49, 51, 158, 167

Zuccante Dott. Carlo - I. - Vic. Monte Cengio, 23-1 - Mestre-Venezia
 Tel. 50.162 - pagg. 114, 150

Zucchi Dott. Francesco - Ass. vol. - v. Miani, 11 - Tel. 29.278 pag. 93

Zucchini Dott. Giovanni - Ass. vol. - v. L. Muratori, 6 - Tel. 34.923 pag. 93

Zuin Maria - Tec. avv. - v. Stefano Gallini, 4 pagg. 92, 181

Zuliani Dott. Guido - I. - v. Manfron, 5-a - Schio (Vicenza)
 pagg. 114, 150, 171, 480

Zwirner Prof. Giuseppe - I. - Corso V. Emanuele, 43 - Tel. 30.922 pagg. 100, 150

INDICE GENERALE

	PAG.
DISCORSI INAUGURALI	5
DISCORSO DEL MAGNIFICO RETTORE PROF. ING. G. FERRO	7
DISCORSO DEL PROF. ALESSANDRO DALLA VOLTA	15
SERIE DEI RETTORI DAL 1806-07	37
AUTORITA' E CONSESSI ACCADEMICI	39
RETORE E PRORETTORI	41
SENATO ACCADEMICO	41
CONSIGLIO D'AMMINISTRAZIONE	41
CORPO ACCADEMICO	42
CONSIGLIO DELL'OPERA UNIVERSITARIA	42
CONSIGLIO DEI CLINICI	42
COMITATO PER LA STORIA DELL'UNIVERSITA'	43
FACOLTA' SCUOLE E ISTITUTI	45
FACOLTA' DI GIURISPRUDENZA	47
FACOLTA' DI SCIENZE POLITICHE	53
FACOLTA' DI LETTERE E FILOSOFIA	55
FACOLTA' DI MAGISTERO	65
FACOLTA' DI MEDICINA E CHIRURGIA	67
FACOLTA' DI SCIENZE FISICHE, MATEMATICHE E NATURALI	95
FACOLTA' DI FARMACIA	107
FACOLTA' DI INGEGNERIA	111
FACOLTA' DI AGRARIA	119
CENTRI DI STUDIO	123
ISTITUTO SPERIMENTALE ZOOPROFILATTICO DELLE TRE VENEZIE	127
ACCADEMIA DI SCIENZE, LETTERE ED ARTI	129
OSSERVATORIO ASTRONOMICICO	129
BIBLIOTECA UNIVERSITARIA	129
SCUOLE DI OSTETRICIA	131

	PAG.
ELENCO DEI PROFESSORI FUORI RUOLO	133
RUOLO DEI PROFESSORI	137
QUADRO DEI PROFESSORI INCARICATI	143
RUOLO DEL PERSONALE ASSISTENTE	151
PREMI DI OPEROSITA' SCIENTIFICA AD AIUTI E ASSISTENTI	167
RUOLO DEL PERSONALE TECNICO E SUBALTERNO	173
ORGANI AMMINISTRATIVI	185
AMMINISTRAZIONE UNIVERSITARIA	187
CASE DELLO STUDENTE E MENSA UNIVERSITARIA	191
CONSORZIO PER LA SISTEMAZIONE EDILIZIA DELL'UNIV. DI PADOVA	191
CONSORZIO INTERP. UNIV. PER L'INCREMENTO DEL MATERIALE SCIENT.	192
COMITATO TRIVENETO PER STUDI, APPLICAZIONI E RICERCHE	192
ORGANISMO RAPPRESENTATIVO STUDENTESCO	195
ELENCHI DEI LAUREATI E DIPLOMATI NELL'ANNO 1956	201
DATI FINANZIARI	307
CONTO CONSUNTIVO 1955-56	308
BILANCIO PREVENTIVO 1956-57	316
RENDICONTO ECONOMICO DEL C. I. M. S. 1955-56	322
PREVENTIVO ECONOMICO DEL C. I. M. S. 1956-57	329
BILANCI DELLE OPERE ASSISTENZIALI	333
OPERA UNIVERSITARIA	334
FONDAZIONE CASA DELLO STUDENTE	349
BORSE DI STUDIO ASSEGNATE PER L'ANNO 1956-57	357
ASSISTENZA SANITARIA	371
PUBBLICAZIONI	373
CORSI ESTIVI	519
DISCORSO DEL RETTORE	521
LEZIONE INAUGURALE DEL PROF. VALERI	525
SVOLGIMENTO DEI CORSI	539
LE NUOVE CLINICHE OSTETRICO-GINECOLOGICA E PEDIATRICA E LA NUOVA CASA PER STUDENTI UNIVRSITARIE «LINA MENEGHETTI»	545
DISCORSO INAUGURALE	547
LA CLINICA OSTETRICO-GINECOLOGICA	555

	PAG.
LA CLINICA PEDIATRICA	565
LA NUOVA CASA PER STUDENTI UNIVERSITARIE «LINA MENEGHETTI»	577
DATI STATISTICI	581
NECROLOGIE	621
PROF. GIUSEPPE GOLA	623
PROF. LUIGI STEFANINI	635
INDICE DEI NOMI	653
ABBREVIAZIONI	654
INDICE GENERALE	707

N.B. — *In conformità dei regolamenti, il presente annuario è aggiornato al 1. maggio 1957.*

**Stampato coi tipi
delle Officine Grafiche Stediv
Padova**

(5732)